

MØTEINNKALLING

Formannskap

Dato: 22.09.2016 kl. 9:00
Sted: Kommunestyresalen
Arkivsak: 14/00582
Arkivkode:

Mulige forfall meldes snarest til ordføreren; dag.sigurd.brustind@ibestad.kommune.

SAKSKART			Side
Saker til behandling			
81/16	16/00162-14	HØRING OG OFFENTLIG ETTERSYN, DETALJREGULERING, ÅNDERKLEIVA NÆRINGSOMRÅDE I IBESTAD KOMMUNE.	3
82/16	16/00345-2	Deling av eiendom - gnr. 88/2	5
83/16	16/00342-2	Søknad om deling av eiendom - gnr. 82/1 - tomt	7
84/16	16/00344-2	Deling av eiendom - gnr. 82/3 - Nord-Forså	9
85/16	16/00343-2	Søknad om deling av eiendom - gnr. 82/1 - parsell	11
86/16	16/00312-2	Deling av bebygd tomt - gnr. 82/13	13
87/16	13/00182-19	SØKNAD OM BYGGETILLATELSE FOR NY VEI-TRASE I TILKNYTNING TIL "GAMMANVEIEN" på Bolla Indre	15
88/16	16/00310-6	Salgsbevilling for alkohol - Engenes Dagligvare AS	18
89/16	16/00307-6	Salgsbevilling for alkohol - Ånstad Dagligvare og Bensin	21
90/16	16/00232-8	Salgsbevilling for alkohol - Dypvik AS - Matkroken Hamnvik	24
91/16	16/00349-1	Budsjett 2017 - forslag til budsjettkutt	27
92/16	16/00365-2	Endringer i kommuneloven	31
93/16	16/00017-17	Styrings-, drøftings- og orienteringssaker - Formannskapsmøte 22.09.2016	39

--	--	--	--

Hamnvik, 15.09.2016

Dag Sigurd Brustind
ordfører

Saker til behandling

81/16 HØRING OG OFFENTLIG ETTERSYN, DETALJREGULERING, ÅNDERKLEIVA NÆRINGSOMRÅDE I IBESTAD KOMMUNE.

Arkivsak-dok. 16/00162-14
Arkivkode. B
Saksbehandler Katrine Nordgård

Saksgang	Møtedato	Saknr
1 Formannskap	22.09.2016	81/16

Forslag til vedtak/innstilling:

I medhold av Plan- og bygningslovens § 12 – 11 vedtar Ibestad kommune å fremme forslaget til «Detaljregulering, Ånderkleiva næringsområde» med plankart, planbeskrivelse og reguleringsbestemmelser for høring og offentlig ettersyn. Eventuell merknadsbehandling, justering av plandokumenter, møteaktivitet etc. fram til endelig behandling skal utføres av forslagsstiller for egen regning.

Vedlegg:

1. Plankart, detaljreguleringsplan.
2. Planbeskrivelse med vedlegg.
3. Reguleringsbestemmelser (Som eget dokument).
4. Varsel om planstart.

Kort beskrivelse av saken

Hinnstein AS varslet iht. PBL § 12-8 den 14.12.2015, på vegne av Kleiva Fiskefarm AS, planstart for reguleringsplan for Ånderkleiva næringsområde i Ibestad kommune. Reguleringen omfatter eiendommen 107/49 på nedsiden av Fv. 132. Bakgrunn for reguleringsplanen er et ønske om utvikling av dette arealet til næringsområde knyttet til oppdrettsnæring og fiskeri.

Fakta i saken

Området som omfattes av denne reguleringsplanen er avsatt for næring i Ibestad kommunes nylig vedtatte arealplan. Området ligger i tilknytting til næring og benyttes i stor grad i dag til næringsrelatert aktivitet av samme art som reguleringsplanen legger opp til. Det er få/ingen andre interesser innenfor dette arealet og det har ikke stor verdi for annen type bruk.

Planvarselet gav god og omfattende informasjon om den tiltenkte bruken. Det kom i etterkant inn noen kommentarer som er blitt innarbeidet i planforslaget. Blant annet innebar varselet utfylling i sjø, noe som ville medført andre krav til utarbeidelse av planen. Denne utfyllingen er derfor tatt ut av endelig planforslag.

Området omfattet av plankartet er 22daa totalt. Grenseverdi for utløsning av krav om KU er 15daa, men "netto areal" som berøres er 14 daa og derfor under grenseverdien. Reguleringsplanen må også anses å være i tråd med overordnet plan

(Kommuneplanens arealdel) og man er derfor gjennom dialog og møter blitt enig om at fullstendig KU kan utelates.

Vurdering

Etter plan, næring og utviklings vurdering er det en stor fordel at det fremmes private reguleringsforslag.

Dette medfører blant annet at all saksbehandling innenfor reguleringsområdet blir betydelig enklere for kommunens del. Alle tiltak som ligger i strandsonen er spesielt tidkrevende, og det er positivt at det planlegges for fremtiden på en sånn måte at det er forutsigbart for alle parter.

Det har vært en god dialog mellom kommunen og forslagsstiller gjennom prosessen, og planen anses å være i tråd med overordnet plan (Kommuneplanens arealdel).

Helse og miljø (HMS og "tradisjonelle miljøspørsmål (eks. forurensning))

Reguleringsplanforslaget vurderes til ikke å få negative konsekvenser for helse eller miljø.

Personell

Ikke vurdert.

Økonomi

En utbygging av næringsområdet i Ånderkleiva vil kunne gi positive konsekvenser med tanke på næringens utvikling i kommunen, og anses som viktig for aktørens virksomhet.

Rådmannens konklusjon

Rådmannen synes det er positivt med denne typen satsing for næringsutvikling i Ibestad kommune og anbefaler at reguleringskart, planbeskrivelse og tilhørende reguleringsbestemmelser for "Detaljregulering, Ånderkleiva næringsområde" vedtas fremmet for høring og offentlig ettersyn.

Vedlegg til sak



Reguleringsplan.pdf

SAC 82/16
VI



Tegnforklaring

- Industriklager
- §12-5, Nr. 1 - Bebyggelse og anlegg**
- §12-5, Nr. 2 - Samferdselsanlegg og teknisk infrastruktur**
- Veg
- Kjørveg
- Annen veggrunn - grønareal
- Kall

- §12-5, Nr. 3 - Grønnstruktur**
- Vegetasjonsdekk
- Vegetasjonsdekk

- Linjesymbol**
- Regrense
- Røfformalregrense
- Byggeregrense
- Fraskiltinge

Kartopplysninger
 Kilde for basiskart: UTM zone 31 hevet på EUREF89/WGS84
 Koordinatsystem: NN1954
 Høydegenntall: 11000 m



Detailregulering
Anderkleiva Næringsområde BN12
 Med tilhørende reguleringsbestemmelser

Ansvarlig-ID: Hinnstein AS
 Prosjekt: Hinnstein AS

SAKSBEHANDLING ETTER PLAN- OG BYGNINGSLOVEN				
Dato	Beslutning	Saks. Nr.	Dato	Sign.
	Beslutning			
	Beslutning			

Kommunestyret sitt vedtak				
Dato	Beslutning	Saks. Nr.	Dato	Sign.
	Ny 2. gangs behandling			
	Offisiell ettersyn fra			
	2. gangs behandling			
	Offisiell ettersyn fra			
	1. gangs behandling			

Oppdragsnavn: **PLANEN ER UTARBEIDET AV: HINNSTEIN**

TEGNING DATO	SGN.	
BN12	06.09.2016	SIF

Det bekræftes at planen er i samsvar med kommunestyrets vedtak av

Forslag til
REGULERINGSPLAN

ÅNDERKLEIVA
NÆRINGSOMRÅDE
(BN 12)

IBESTAD KOMMUNE

PLANBESKRIVELSE

m/vedlegg

Dokumenter til behandling i Planutvalget

B	Supplert og korrigert etter innspill fra Ibestad kommune	06.09.2016	SH		
	Beskrivelse, forutsetninger og hensikt	25.06.2016	SH		
REV.	BESKRIVELSE	DATO	UTARB.	KONTR.	GODKJ.

HINNSTEIN AS Normannsgate 3 Postboks 563 9485 HARSTAD Tlf 77 01 60 00	OPPDRAG Reguleringsplan Ånderkleiva Næringsområde, Ibestad, planID BN12 (bestemmes seinere)	OPPDR. NR. 2015-082	DOKUMENT NR. 01
---	---	------------------------	--------------------

INNHOLDSFORTEGNELSE

PLANBESKRIVELSE	1
0. OVERSIKT OVER PLANOMRÅDET	3
1. FORORD	4
1.1 HENSIKT	4
1.2 INNHOLD	4
2. SAMMENDRAG	4
3. PROSJEKTDELTAKERE, PLANSTART, MEDVIRKNING	5
3.1 PROSJEKTDELTAKERE	5
3.2 PLANSTART	5
3.3 MEDVIRKNING	5
3.4 MØTER	7
4. PLANOMRÅDET	8
4.1 BELIGGENHET	8
4.2 AVGRENING	8
4.3 NATURRESSURSER	8
4.4 KULTURRESSURSER, MILJØ	8
5. FORHOLD TIL ANNEN PLANLEGGING	9
5.1 KOMMUNEPLAN	9
5.2 DETALJREGULERINGSPLAN	9
5.3 ANNET PLANARBEID I OMRÅDET	9
6. PLANFORSLAGET	14
6.1 MÅL	14
6.2 AREALBRUK	14
6.3 LØSNINGER	14
7. GRUNNERVERV/GRUNNRETTIGHETER	16
7.1 GRUNNEIERE SOM ER BERØRT AV REGULERINGEN	16
7.2 AREAL BERØRT OMRÅDE	16
7.3 PRINSIPP FOR KJØP / ERVERV AV GRUNN	16

VEDLEGG

(se egen innholdsfortegnelse på «vedleggsforside»)

0. OVERSIKT OVER PLANOMRÅDET

Planområdet ligger nord på Andørja, mellom Engenes og Åndervåg, ca. 1km fra Engenes sentrum, havna og hurtigbåtkaia, og ca 1km fra Åndervåg skole.

Planområdet er avgrenset av nabogrense mot gnr/bnr 107/2 i vest og 108/33 i øst.
Mot sør avgrenses det av Fv 132, gnr/bnr 107/69, og mot nord av sjøen.

Kartutsnittet nedenfor viser planområdet i tilpasset størrelse/målestokk.

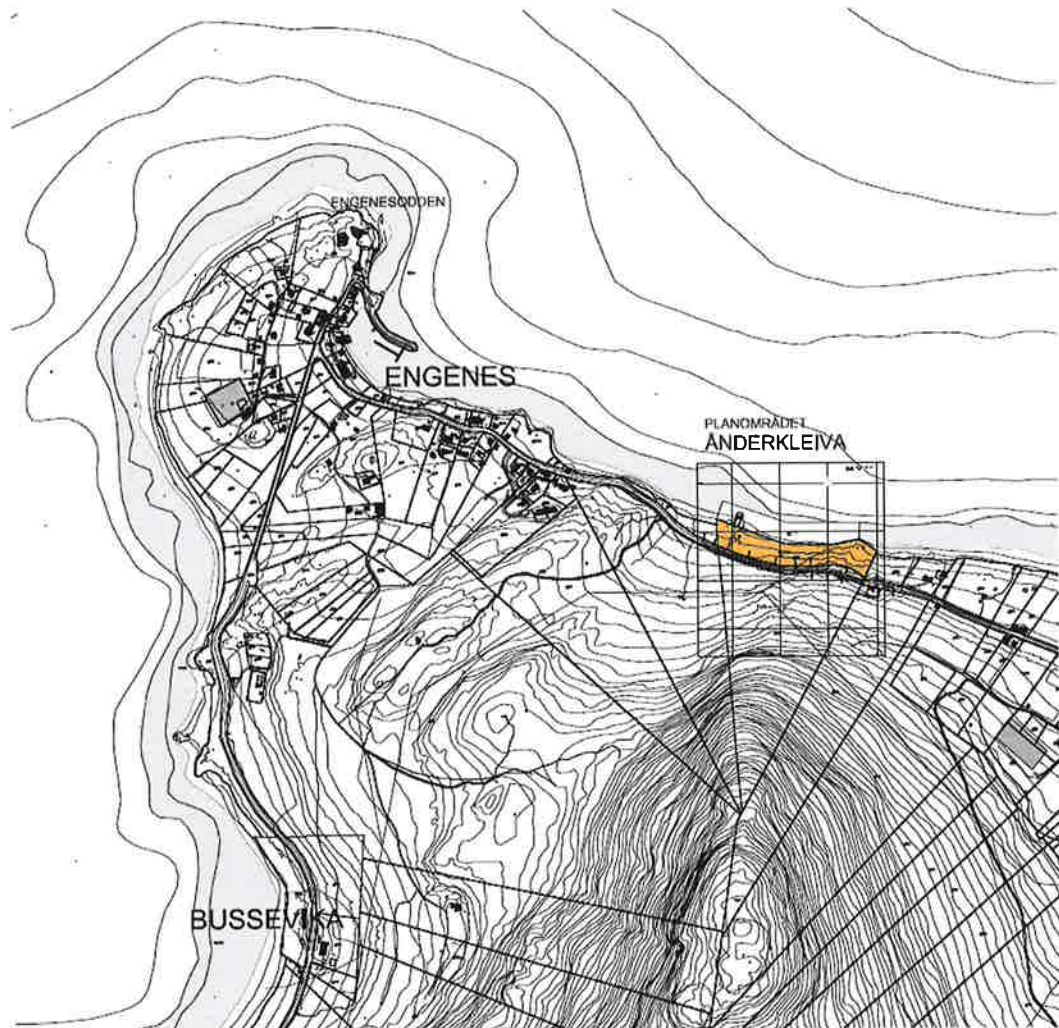

Kart i tilpasset målestokk

1. FORORD

1.1 HENSIKT

På vegne av selskapet Magne Arvesen & Sønner AS legger Hinnstein AS fram forslag til reguleringsplan
RP for Ånderkleiva Næringsområde BN12, Andørja, lbestad kommune.

Området er ikke detaljregulert tidligere
Arealet omfattet av detaljreguleringsplanen er i samsvar med areal BN12 i Arealplan for lbestad, bestemt for næringsformål med inntil 22daa.
Arealplanen ble sluttbehandlet og egengodkjent i lbestad kommunestyre den 9. juni 2016 i sak 15/16.

1.2 INNHOLD

Reguleringsplanen består av:

- RP bestående av plankart m/tittelfelt og tegnforklaringer
- Denne planbeskrivelse
- Planbestemmelser og andre vedlegg til planen.
Vedleggene er spesifisert på egen innholdsfortegnelse på en vedleggsforside bak selve planbeskrivelsen

2. SAMMENDRAG

Planarbeidet er satt i gang på oppdrag fra selskapet Magne Arvesen & Sønner AS med hovedhensikt å hjemle rettigheter for å etablere næringsarealer for lager, industri, med tilhørende funksjoner og bygg som kontor / administrasjon, produksjon m.m.

Adkomst til området er ca 950m fra kryss på Fv 132 i Engenes sentrum. og ca 1km fra Åndervåg skole / 2km fra Åndervåg bru over Straumen.

Etter annonsering av planstart kom det inn noen få innspill fra offentlige faginstanser, ingen fra private. Innspillene ble vurdert vurdert og hensyntatt og planforslaget endret / tilpasset slik at det skulle være innenfor de rammene det offentlige krever.

Utbygger / Tiltakshaver: Magne Arvesen & Sønner AS
Forslagsstiller og fagkyndig : Hinnstein AS

3. PROSJEKTDELTAKERE, PLANSTART, MEDVIRKNING

3.1 PROSJEKTDELTAKERE

Følgende har vært delaktig i utarbeidelse av planen:

Planforslag og fagkyndig: Hinnstein AS
Tiltakshaver: Magne Arvesen & Sønner AS

3.2 PLANSTART

Planarbeidet startet formelt i henhold til Plan- og bygningsloven §12-8 med annonsering i avisene Harstad Tidende den 16.12.2015, samt brev 14.12.2015 til aktuelle offentlige høringsinstanser og til direkte berørte grunneiere.

Det kom noen få innspill fra offentlige myndigheter, ingen fra private.

Innspill innkommet etter svarfrist er også medtatt i planarbeidet.

3.3 MEDVIRKNING

Se også forrige avsnitt.

Alle innspill og korrespondanse vedrørende reguleringen er listet opp under i kortfattet versjon.

Innspill og korrespondanse er vedlagt bak beskrivelsen, vedlegg.

Mottatte merknader / innspill fra offentlige instanser er gjengitt i kortversjon nedenfor.

Nr.	Innspill fra offentlige instanser (ingen fra private)	Datert
1.	<p>Brev fra Fylkesmannen i Troms</p> <p>Generell orientering om planarbeidet i forhold til Arealplan for lbestad, samt generelle krav til planen</p> <p>Konkret ingen motforestillinger til at det utarbeides reguleringsplan for arealet. Fylkesmannen er positiv til tiltaket, men stiller også både spørsmål og krav, kanskje også om Konsekvensutredning. Fylkesmannen skal koordinere alle statlige uttalelser om evt. innsigelser og evt. avskjære innsigelser</p> <p>Det vises også til notat av 28. okt. 2015 med retningslinjer for bruk av innsigelser</p> <p><u>Vurdering:</u> Ingen konkrete forhold som kan innarbeides i planen. Planen er etter dette begrenset i omfang for å komme inn under reglene for at KU ikke er nødvendig, både i forhold til hva planen berører og i forhold til planens utstrekning. Det blir ikke mer fylling i sjøen enn det som må gjøres for å reetablere ødelagt molo/kai med en mindre utvidelse / forlengelse for ny kaikonstruksjon. Det antas at dette kan tas som byggesak. Se også billedokumentasjon nedenfor.</p>	04.01.2016
2.	<p>Brev fra Troms Fylkeskommune, Stabssjef</p> <p>Det ble stilt noen spørsmål vedrørende planforslaget</p> <ul style="list-style-type: none">• oppstartmøte med kommune• utløser planen kravet om konsekvensutredning	29.01.2016

	<ul style="list-style-type: none">• størrelse av planområdet Det påpekes at kravet til KU utløses hvis planarealet er så mye som 22daa (som er angitt areal i Arealplanen). Dette ihht forskriftens §2, bokstav d) Det påpekes videre at arealbruken må avklares på Arealplannivå, og at RP bør utsettes til Arealplanen er ferdig sluttbehandlet. <u>Vurdering:</u> I planforslaget som var vedlagt varsel av planstart var det et areal i sjøen som gjorde planområdet større enn i Arealplanen (ca 34daa). Dette er endret i ettertid slik at planområdets areal nå er i samsvar med Arealplanen (22daa). Det forutsettes dermed at Arealplanens konsekvensutredninger er tilstrekkelige.	
3.	Brev fra Kystverket. Kystverket ser positivt på planarbeidet. Kystverket forutsetter at RP ses i sammenheng med kommunedelplan Kystsoneplanen og med Arealplanen. Konkrete forslag til informasjonskanaler. <u>Vurdering:</u> Innspillet fra Kystverket tas er tatt til etterretning så langt det har vært aktuelt.	22.01.2016
4.	Brev fra Kulturetaten v/Troms fylkeskommune: Det kan ikke ses bort fra at det kan være legal fredete kulturminner innenfor området. Kulturetaten må gjennomføre befaringsoppdrag før endelig uttalelse kan gis. Budsjett for befaringsoppdrag er stipulert til 2 dv. Mer detaljert budsjett for befaringsoppdrag kan gis seinere. Befaringsoppdrag vil bli gjort i løpet av våren 2016. <u>Vurdering:</u> Befaringsoppdrag godkjennes og koordineres mot prøvegraving for kartlegging av grunnforhold.	29.01.2016
5.	Brev fra Statens vegvesen generelle krav, mest av orienterende karakter med noen generelle tekniske krav. Dette går bl.a. på avkjørsel fra fylkesvegen samt byggegrense til denne og siktlinjer i avkjørselen. <u>Vurdering:</u> Innspillet tas til etterretning i sin helhet. Arealet for Fylkesvegen blir begrenset mest mulig for ikke å bli utløsende faktor for KU.	02.02.2016
6.	Brev fra Kulturetaten v/Troms fylkeskommune: Trekking av varsel om befaringsoppdrag bebudet i brev av 29.01.2016. Dette på bakgrunn av mottak av mer detaljert plankart. Det generelle kravet til meldeplikt i forhold til kulturminner gjelder. Det påpekes at det må vektlegges estetiske hensyn i plan- og byggesaksbehandlingen. <u>Vurdering:</u> Brevet er i tråd med forslagsstillers og tiltakshavers vurderinger. Ingen tiltak i forhold til dette nå.	15.04.2016 (epost) 11.04.2016 (brev)

Molo

Som dokumentasjon på ødeleggelsene av molo / kai tas det her med bilder fra mai 2015
Fylling i sjøen ved moloen vil i all hovedsak være snakk om reparasjonsarbeid etter stormen «Ole» vinteren 2015, se bilder



3.4 MØTER

Det har vært holdt to møter med lbestad kommune i forbindelse med utarbeidelse av reguleringsforslaget, den 06.11.2015 og 06.04.2016.

På første møtet deltok tiltakshaver og lbestad kommune sammen med fagkyndig for planarbeidet. Møtet var en generell gjennomgang av planforslaget, med bl.a. diskusjon rundt bakgrunn og grunnlag for planen.

Det andre møtet var et møte mellom fagkyndig og lbestad kommune for gjennomgang av foreløpig planmateriale og for å vurdere videre planprosess.

Referat fra møtene er tatt inn i vedleggsdelen.

4. PLANOMRÅDET

4.1 BELIGGENHET

Planområdet ligger nord på Andørja, mellom Engenes og Åndervåg / Straumen, mellom Fylkesvegen og sjøen.

4.2 AVGRENSING

Det regulerte området avgrenses som vist på oversiktskartet og plankartet.

4.3 NATURRESSURSER

Arealet ligger mellom Fylkesvegen og sjøen

Det er ingen kjente konflikter med Landbruks-, Natur- eller Friluftsinnteresser i området.

Reguleringsplanen fremmes for å få hjemmel til å bygge ut arealet for fiskerirelaterte formål, i første omgang lagerarealer, men også andre formål i tilknytting til fiskeriindustri.

Arealet består hovedsakelig av en eiendom som i 1984 ble fradelt og oppmålt og i 1989 tinglyst (20.juni1989) som område for industri og kai.

Tiltakene vil ikke forårsake konflikter med naturressurser.

4.4 KULTURRESSURSER, MILJØ

Det er registrert legal freda kulturminner ovenfor Fylkesvegen, trolig fra middelalderen i området.

Disse ligger utenfor planområdet.

Kulturetaten bebudet innledningsvis at det vil være nødvendig med befaring før endelig uttalelse kan gis, men frafalt dette kravet etter litt utdypende og avklarende korrespondanse, se kap 3.3, pkt 6 under innspill fra off. instanser.

5. FORHOLD TIL ANNEN PLANLEGGING

5.1 KOMMUNEPLAN

Gjeldende overordnede plan er Arealplanen for Ibestad kommune, vedtatt 09.06.2016.
Område BN12

5.2 DETALJREGULERINGSPLAN

Planen er pr dato for fremleggelse ikke tildelt planidentitet (PID). Planen gis PID seinere.

Området skal dekke formål tilknyttet fiskeindustri; landbaseformål- og aktivitet med administrasjon- og lagerbygninger, parkering og kai/brygge, heri areal til lagring av utstyr, mærer m.v. samt fremtidig produksjon.

5.3 ANNET PLANARBEID I OMRÅDET

Arealplan Ibestad – KU og ROS

Arealplan for Ibestad ble vedtatt i kommunestyret 9. juni 2016 i sak 15/16.

Fremlagte detaljreguleringsplan er i samsvar med Arealplanen.

Utdrag fra Arealplanens KU og ROS følger nedenfor

Det er på enkelte av punktene gjort tilføyelser og supplement i forbindelse med detaljreguleringen
Det er også utarbeidet egen ROS-analyse i denne forbindelse. Den er tatt inn som vedlegg til sist i dette heftet.

Konsekvensutredning (KU) (stikkordsmessig utdrag fra Arealplanen)

Natur- og miljøforhold

Naturmangfold/biologisk mangfold: Ingen spesielle registreringer.

Landskapstype: Nordvendt strandsone, berg.

Forurensing; jord/vann/sedimenter/luft Ivaretas iht. forskrift/eventuelle konsesjoner og avklares i detaljregulering.

Støy: Som over.

Jordbruk- og skogbruksressurser: Skog, middels bonitet.

Reindrift -

Kulturminner og kulturmiljø: Ingen registrerte kulturmiljø eller –minner.

Forhold til Naturmangfoldloven

Ovenstående punkt med utdrag fra Arealplanen angir at det er «ingen spesielle registreringer».

I forbindelse med reguleringsplanen er det likevel gjort noen skjønnsmessige vurderinger av områdets naturmangfold med konklusjon om at Arealplanens vurderinger er riktig.

I hht Naturmangfoldloven skal det imidlertid vurderes (og om mulig dokumenteres) hvorvidt det er sårbare naturtyper, arter, biologisk mangfold m.m. i området som omfattes av planen.

Det skal gjøres vurderinger hvorvidt registrert mangfold berøres, evt i hvor stor grad det berøres.

På grunn av områdets begrensede størrelse, beliggenhet og kjennskap til området er det ikke gjort «systematiske» vurderinger på utredningsnivå. Det er kun gjort enkle oppslag i Artsbanken.no og i Naturbase.no. Ved de geografisk avgrensede søk som ble gjort, ble det ikke funnet noe spesielt innenfor planområdet. Oppslagene er gjort uten funn av truede eller svartelistede arter. Nærmeste registrering er en forekomst av en svartelistet art; hagelupin i Åndervåg (utenfor planområdet).

I hht Naturmangfoldloven kapittel II §§8 til 12:

Det er ikke gjort spesielle registreringer.

Området er lite (22daa) og ligger mellom fylkesvegen og sjøen.

Det er bevekst med blandet gran- og løvskog, mest granskog med skogsbunn som i stor grad begrenser andre arter vekstvilkår.

Illustrasjon v/hj av bilder tatt 15.05. og 19.09.2015:



Konklusjon: Området har liten eller ingen verdi som biologisk mangfold.

Bilder fra oppslag i databaser:



Bilde fra kart.naturbase.no : områdesøk på viktige naturtyper
Nærmeste registrering som vist: Bjørnstein
Ånderkleiva: ingen registreringer



Bilde fra artskart.artsdatabanken.no: Områdesøk på arter; truede, rødlistede, svartelistede m.m.
Ånderkleiva: ingen registreringer

Samfunn (innbyggerinteresser, næringsliv, samferdsel, kommunikasjon)

Nærmiljø/grønnstruktur/friluftsliv/folkehelse: Tar ikke i bruk areal benyttet til friluftsliv.

Strandsone (100 m belte): Ligger mellom Fv 132 og sjøen, areal ca 55m X 330 m.

Sosial infrastruktur/barn og unge: Åndervåg eller Hamnvik.

Næringsliv/sysselsetting: Tilknyttet selskapets øvrige og samlede fiskeindustri. Engenes Fiskerihavn.

Teknisk infrastruktur/adkomst: Må utbygges, adkomst fra Fv 132 avklares med Statens vegvesen.

Trafikksikkerhet/transportbehov: Adkomst bestemmes i forhold til sikt.

Ikke fortau langs Fv 132 mellom Engenes og Åndervåg. Skolebuss/rutebuss, privatbil. Større transportkjøretøy.

Bosettingsmønster/folketallsutvikling: Næringsaktivitet viktig for eksisterende bebyggelse Engenes – Åndervåg.

Risiko- Og Sårbarhetsanalyse (ROS)

ROS-analyse

Det er gjennomført en standard ROS-analyse.

I planprosessen er det ikke avdekket andre krav til dokumentasjon av samfunnssikkerhet i og ved planområdet. Det er heller ikke satt krav til andre typer utredninger og analyser i Arealplanen for lbestad kommune, i og med at konsekvensanalyser er utført i tilstrekkelig grad i forbindelse med Arealplanen.

ROS-analysen som er utarbeidet i forbindelse med detaljreguleringsplan for Ånderkleiva Næringsområde, konkluderer med at tiltaket anbefales.

Planområdet omfatter i første rekke masseuttak og planering av et areal til industri og lager tilknyttet fiskerinæring.

Grunneier har i dag et mindre areal i dette området som benyttes i som landareal i tilknytting til drift av oppdrettsanlegg i sjøen utenfor. Arealet er for lite i forhold til dagens behov og overfylt av utstyr. Det vil i framtida både være behov for større areal og behov for å ha hjemmel for flere funksjoner enn bare lager. Oppføring av bygg i tilknytting til fiskerinæring vil dermed også inngå i arealene.

I Arealplanen er fem forhold omtalt slik at de skal vurderes nærmere i forbindelse med detaljplanarbeid.

I arbeidet med detaljreguleringsplanen er disse fem forholdene vurdert på følgende vis:

- Snøskred - Arealplanen: Utløpsområde for snøskred. Redegjøres for i detaljplan.
 - Vurdering i forbindelse med detaljreguleringsplanen:
Det er ikke på noe tidspunkt registrert snøskred ned til fylkesvegen i dette området.
- Steinskred/steinsprang - Arealplanen: Utløpsområde for steinsprang. Redegjøres for i detaljplan
 - Vurdering i forbindelse med detaljreguleringsplanen:
På skredkart er det angitt at arealet ligger i utløpsområdet for steinsprang. Imidlertid er det er ikke på noe tidspunkt registrert steinsprang ned til fylkesvegen i dette området.
- Kvikkleire - Arealplanen: Under marin grense, kvikkleireregistreringer ikke gjort.

- Vurdering i forbindelse med detaljreguleringsplanen:
Det er ikke gjort nærmere undersøkelser av evt. kvikkleireforekomst i området.
Det er riktig at arealet ligger under den marine grense. Imidlertid er det lite (ingenting) som tyder på at det er løsmasseavsetninger innenfor planområdet. Det mer for det meste fast fjell og større blokker.
- Dårlig/usikker byggegrunn - Arealplanen: Løsmasser består av tykk strandavsetning.
 - Vurdering i forbindelse med detaljreguleringsplanen:
Se forrige punkt. Det samme vil gjelde for øvrige løsmasseavsetninger.
Det kan være at dette er tykk strandavsetning, men da i det vesentligste som blokk på fjell.
Stabiliteten bør ikke være noe problem. Det må gjøres vurderinger i forbindelse med fysiske arbeider.
- Radon - Arealplanen: Moderat til lav aktsomhetsgrad for radon.
 - Vurdering i forbindelse med detaljreguleringsplanen:
Ingen supplerende vurderinger er gjort. Det antas at Arealplanens konklusjon er dekkende.

I Arealplanen er det videre gitt en samlet vurdering:

Igangsatt detaljregulering vil avklare forhold knyttet anleggets bruk, utforming og innhold – samt forhold gjeldende trafikk og adkomst som skal sikre trygghet.

I dette arbeidet vil nærmere redegjørelser rundt reell og faktisk skredfare/risiko bli gjort.

Tiltakshaver er bevisst på at etablering av denne type anlegg for å støtte oppunder dagens voksende fiskeriindustri og tilhørende aktivitet ikke skal legges på Engenes nær havna av hensyn til stedets karakter, kulturminner og kulturlandskapet.

Konklusjon som i Arealplanens KU+ROS: Tiltaket anbefales

6. PLANFORSLAGET

6.1 MÅL

Hovedhensikten med planforslaget er å skaffe hjemmel i godkjent plan for bygging på arealene som omfattes av planen.

6.2 AREALBRUK

Planen omfatter følgende arealer:

Byggeområder

Industri / Lager:

Signatur I/L 1

1,1 daa

Signatur I/L 2

11,2 daa

Samferdselsanlegg og teknisk infrastruktur (Trafikkområder)

Adkomstveg, signatur Veg

0,8 daa

Fylkesveg 132, signatur Kjøreveg

1,9 daa

Annen vegg grunn, 3 signaturer på begge sider av Fv132

2,9 daa

Kai: Signatur Kai / Molo

0,6 daa

Grønnstruktur

Vegetasjonsskjerm, 2 signaturer

3,4 daa

Sum totalt innenfor planen

22,0 daa

(Delarealene er avrundet. Summen er rett ihht plangrensa)

6.3 LØSNINGER

Plankart

Planen er framstilt i A2-format i målestokk 1:1000. inkl. tittelfelt A4 og felt for reguleringsbestemmelser i A4-størrelse. Reguleringsbestemmelser er også vedlagt planbeskrivelsen.

Signaturene Veg.

Det er tatt hensyn til innspill fra Statens Vegvesen – Plan og forvaltning.

Horisontal- og vertikalkurvatur for fylkesvegen forutsettes å tilfredsstillere Statens vegvesens standardkrav.

Innenfor planområdet skal nye veger planlegges slik at de tilfredsstillere standardkravene.

Hovedadkomsten til området er prosjektert slik at kravene i Håndbok N100 er oppfylt. Siktlinjer er innlagt på plankartet.

Molo

Det er en molo og en mindre kai i nordvestre ende av området, rett ned fra adkomsten.

Moloen og kaia ble delvis ødelagt etter uvær («Ole») vinteren 2015, og skal istandsettes til minst samme stand som før. I denne forbindelse vil det også være aktuelt å forlenge moloen noe og

avslutte ytterst med en betongkai som kan benyttes ved transport av utstyr til/fra mærer for oppdrettslokasjonene i nærheten.

Dette for å slippe å transportere det på bil til/fra kai i Engenes havn.

Byggegrenser

Byggegrenser er tatt med i planen, både internt og i forhold til Fv132 ihht krav/innspill fra Statens vegvesen.

Universell utforming

Ingen elementer i området trenger utforming. Byggesøknader må ivareta universell utforming

Trafikksystem

Området er planlagt med direkte avkjørsel fra Fv132. Derfra blir det interne veger i området, både til sjø og til lager-/byggeområde.

Hensynssoner

- Siktforhold i kryss er vurdert til å være tilstrekkelige. Sikttekanter fremgår av plankartet. De strekker seg delvis utenfor planområdet.
- Støy er vurdert enkelt og med konklusjon om at støybelastning ikke vil øke som følge av planen. Med utgangspunkt i vegklasse Sa2 og Håndbok V716 – "Nordisk beregningsmetode for vegtrafikkstøy" vil ikke tiltaket overstige økning på >3dB, og derfor vil det ikke bli utarbeidet støyfaglig utredning. Også kommentert i ROS-analyse.

Vann – avløp

Det må legges ny stikkledning for vanntilførsel fra vannverkets hovedledning ovenfor Avløp håndteres lokalt når bygg med VA-fasiliteter oppføres. Overvannsledninger fra området føres via sandfang til sjø og minst til laveste lavvann.

Grunnforhold

Det er ikke gjort grunnundersøkelser i forbindelse med denne planen. Grunnforholdene observert ved befaring gir ingen indikasjoner på at grunnen er problematisk. Hovedsaklig består den av morenemasser og fjell.

Bygningers plassering og utforming

Nye bygg i planområdet må plasseres og utformes ihht denne planen og ihht Plan- og bygningsloven med gjeldende forskrifter. Plankartet og egenskapsinformasjon i sosikodene for delområder angir generelle krav til bebyggelse av arealene. Byggegrenser er angitt på plankartet. Utnyttelsesgrad er angitt på plankartet og ligger i egenskapsdata for flatene.

I planbestemmelsene / reguleringsbestemmelsene er det tatt med enkelte spesielle krav i tillegg til dette, eller for å presisere.

7. GRUNNERVERV/GRUNNRETTIGHETER

7.1 GRUNNEIERE SOM ER BERØRT AV REGULERINGEN

Eierforhold.

Vedlagte liste over naboer og berørte grunneiere viser eierforholdene i området.

7.2 AREAL BERØRT OMRÅDE

Byggeareal: 12356 m²

Herav:

IL1 1137 m²

IL2 11219 m²

Samferdselsanlegg og teknisk infrastruktur (Trafikkområder)

Trafikkareal: 6263 m²

Veg1 + Veg2 839 m²

Annen veggrunn 1, 2 og 3 2949 m²

Grønnstruktur 3384 m²

Vegetasjonsskjerm 1 229 m²

Vegetasjonsskjerm 2 3155 m²

Totalt areal innenfor plangrensen: 22005m² (22,0 daa)

(Delarealene er avrundet. Summen er rett ihht plangrensa)

7.3 PRINSIPP FOR KJØP / ERVERV AV GRUNN

I den grad arealene ikke er fordelt på gjeldende målebrev, eller i den grad det må omfordeles areal mellom eksisterende hjemmelshavere, skal arealer som inngår i planen erverves etter arealberegning i målebrev som utarbeides ihht vedtatt detaljreguleringsplan.

Det må etableres nye målebrev for hovedområdene i reguleringsplanen;

- Byggeareal
- Vegarealene for «Veg» og «Kjøreveg»
- «Kai» og «annet vegareal»

Eventuelle eiendomsgrenser som oppheves ved detaljreguleringsplanen, er vist på plankartet.

Vedlegg

1. Reguleringsplan

- Størrelse: A4 (nedfotografert fra original i A2 og M=1:1000)
inkl. tittelfelt/tegnforklaring
Denne tegninga tas med her kun som dokumentasjon på levert plan;
det vises til plankartet i full størrelse for detaljer)
- Reguleringsbestemmelser

2. Utsendt materiale

Annonsering og varsel om planstart, div. brev

Nr.	Brev, annonser m.v.	Datert
1.	Annonsering av planstart i Harstad Tidende	16.12.2015
2.	Brev til berørte grunneiere inkl. foreløpig skisse / planutkast ihht adr.liste	14.12.2015
3.	Brev til offentlige instanser inkl. foreløpig skisse / planutkast ihht adr.liste	14.12.2015

3. Innkommet materiale

Innspill til planarbeidet, svarbrev fra private og offentlige ihht liste i planbeskrivelsens punkt 3.3

Nr.	Innspill fra berørte parter / offentlige instanser og korrespondanse	Datert
1.	Brev fra Fylkesmannen i Troms	04.01.2016
2.	Brev fra Troms Fylkeskommune, Statbssjef	29.01.2016
3.	Brev fra Kystverket	22.01.2016
4.	Brev fra Kulturetaten v/Troms fylkeskommune:	29.01.2016
5.	Brev fra Statens vegvesen	02.02.2016
6.	Brev fra Kulturetaten v/Troms fylkeskommune:	15.05.2016 11.04.2016

4. Andre dokument (referat m.v.)

- Referat fra 2 møter mellom Ibestad kommune og Hinnstein AS
- Risiko- og sårbarhetsvurderingsskjema (ROS)



Tegnforklaring

Reguleringsplan PBL 2008

§12-5, Nr. 1 - Bebyggelse og anlegg



Industriområde

§12-5, Nr. 2 - Samferdselsanlegg og teknisk infrastruktur



Veg



Kjørebeg



Armen veggum - grønnetal



Kal

§12-5, Nr. 3 - Grønnstruktur



Vegetasjonsklenn

Linjesymbol



RpGrense



RpFormålGrense



Bygggrense



Fiskelinje

Kartopplysninger

Kilde for heuskart:

Dato for heuskart:

Koordinatsystem:

Høydeopplag:

Ekvidensne 1 m
Kartmålestokk: 1:1000 m

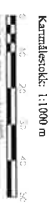

Detailregulering
Anderkleiva Næringsområde BN12
Med tilhørende reguleringsbestemmelser

Ikkeskad
kommune:

Ansvarlig: P. Forberg
Føroyggjilleg
Hinnstei AS

SAKSBEHANDLING ETTER PLAN- OG BYGNINGSLOVEN

Dato	Revisjon	SAKS-NR.	DATO	SGN.
Dato	Revisjon			
Dato	Revisjon			
Kommunestyrets år vedtak				
Ny 2. gangs behandling	...			
Offentlig ettersyn fra	...			
2. gangs behandling	...			
Offentlig ettersyn fra	...			
1. gangs behandling	...			
Kommisjonen av oppsett av planarbeid med brev datert: 14.12.2015 (perensid. HT 16.12.2015)				
Oppsett av oppsett av planarbeid med brev datert: 14.12.2015 (perensid. HT 16.12.2015)				
Oppsett av oppsett av planarbeid med brev datert: 14.12.2015 (perensid. HT 16.12.2015)				
PLANEN ER UTARBEIDET AV:		TEKNIK	SGN.	
		BN12	06/09/2016	SH

Det bekræftes at planen er i samsvar med kommunestyrets vedtak av

Detaljreguleringsplan for Ånderkleiva Næringsområde BN12 – Reguleringsbestemmelser

Stadfestet av kommunestyret i lbestad den dd.mm.2016 i sak xx/2016 med hjemmel i "Lov om planlegging og byggesaksbehandling (plan- og bygningsloven), plandelen av 27. juni 2008 nr. 71 §12-12" og gjelder for detaljreguleringsplan for Ånderkleiva Næringsområde BN12, Andørja, lbestad kommune, datert 25.06.2016. Følgende bestemmelser ihht PBL §12-7 gjøres gjeldende

0. Fellesbestemmelser

- a. Konsekvensene av varige fysiske inngrep skal synliggjøres i forbindelse med søknad om tillatelser. Hvilken dokumentasjon som skal vedlegges søknaden vil variere avhengig av type sak og skal avklares med kommunen.
- b. Bygninger skal utformes slik at de fremstår som helhetlig, og med felles trekk i volum og eksteriør mht. bygningers bruk, plassering, utforming, høyder og materialbruk.
- c. Dokumentasjon på at rimelige skjønnhetshensyn er tatt, skal vedlegges søknad om rammetillatelse. Dokumentasjon skal vise bygningers tilpasning til omkringliggende landskap m/perspektivtegninger eller andre typer visualiseringer.

1. Bebyggelse og anlegg

- a. Utnyttelsesgrad er angitt på plankartet
Maksimal utnyttelsesgrad i område I/L1 og I/L2 er satt til BYA=80%
- b. Parkering ivaretas på eget areal
- c. Maksimal byggehøyde er kote +20
For bygg med saltak og møne skal gavlvegg vende mot sjøen

2. Hensynssoner

- a. Kulturminner generelt:
Dersom det under arbeidet i marken kommer fram gjenstander eller andre levninger som viser eldre aktivitet i området, må arbeidet stanses og melding sendes Sametinget/Troms fylkeskommune, Kulturetaten, jfr. lov av 9. Juni 1978 nr. 50 om kulturminner § 8, 2. ledd.

3. Bestemmelser for støv og støy

- a. All virksomhet i området skal tilfredsstillende kravene i Forskrift om begrensning av forurensning (forurensningsforskriften). Kravene i forhold til støv og støy fra produksjon av pukk, grus, sand og singel, skal følge kap. 30 i denne forskriften. Forskriften gir også krav til maksimal støy til ulike tidspunkt av døgnet.

4. Øvrige bestemmelser

- a. Området som er regulert til frisiktsone ved kommunal veg skal være fri for vegetasjon og sikthindrende gjenstander i en høyde av 0,5 meter over planet.
- b. Gjerde
Tiltakshaver plikter å sette opp permanent gjerde ved avslutning av anleggsarbeidet der dette er nødvendig i forholdt til skrenter som kan være til fare for alminnelig ferdsel, spesielt mot området for vegetasjonsskjerm og fylkesveg. Generelt gjelder at skjæring > 2m sikres med gjerde.

Utsendt materiale

PLANSTART REGULERINGPLAN

Varsel om planstart for detaljreguleringsplan
for landarealer i tilknytning til fiskeri- og oppdrettsnæring
Anderkleiva, Andørja, Ibestad kommune

I tråd med Plan- og Bygningslovens § 12-8 kunngjøres herved varsel om oppstart av detaljregulering for ovennevnte område.

Kartutsnitt over planområdet – GNR/BNR/FNR 107/49

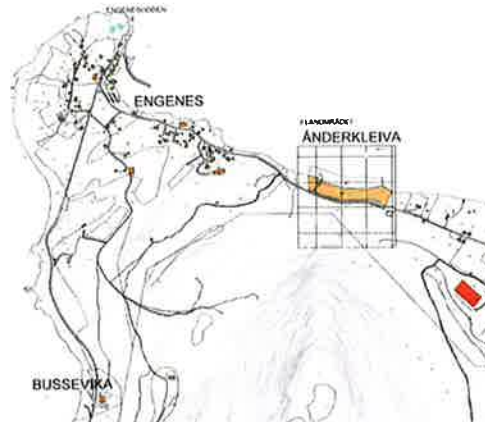

I forbindelse med behov for arealer til utstyr og annet til bruk for fiskeri- og oppdrettsnæring med tilhørende og beslektede formål, ønsker hjemmelsehaver å regulere eiendommen og dermed hjemle slik bruk i reguleringsplan. Området er i arealplanplan for Ibestad kommune satt av som næringsområde. Adkomst fra FV 132 skal opprettholdes som idag.

Aktuelle næringsformål er hovedsakelig landareal i tilknytning til fiskeri- og oppdrettsnæring, herunder bl.a. kat, produksjon, lagerbygg/hall, kontor, parkering, interne veier m.m..

Reguleringsplanen utarbeides av Hinnstein AS på vegne av Magne Arvesen & Sønner AS. Eventuelle forhold eller synspunkter, idéer og informasjon som planlegger bør kjenne til før forslaget fremmes, bes søndt til Hinnstein AS innen 22 januar 2016. Det ønskes først og fremst skriftlige henvendelser, gjerne med skisser til konkrete løsninger.

Ytterligere opplysninger kan fås ved henvendelse til:
Hinnstein AS, Postboks 583, 9485 Harstad,
tlf 913 73994, epost: stl@hinnstein.no

Mottatte innspill



Saksbehandler
Gry Eva Michelsen

Telefon
776 42079

Vår dato
04.01.2016
Deres dato
14.12.2015

Vår ref.
2015/6996 - 2
Deres ref.
15082/SH

Arkivkode
421.4

Hinnstein AS
PB 563
9485 HARSTAD

Innspill til varsel om oppstart av reguleringsplanarbeid - reguleringsplan Ånderkleiva næringsområde, i Ibestad kommune

Det vises til overnevnte varsel om oppstart, med høringsfrist 22.1.16. Hensikten med planforslaget er å tilrettelegge for etablering av næringsformål knyttet til oppdrett og fiskeri, med tilhørende funksjoner innen lager, produksjon, kontor og administrasjon.

Den aktuelle eiendommen er uregulert, men er avsatt til næringsformål i kommuneplanens arealdel, som er ute til offentlig ettersyn med høringsfrist til februar 2016. Fylkesmannen anbefaler i utgangspunktet at forslag til reguleringsplaner for nye utbyggingsområder, fremmes etter at kommuneplanens arealdel er vedtatt. Vi kan derimot ikke se at planforslaget kommer i konflikt med noen av våre ansvarsområder, og har derfor ingen motforestillinger til at det igangsettes reguleringsplanarbeid for eiendommen.

Fylkesmannen har følgende innspill for det videre planarbeidet:

- Størrelsen på planområdet, samt ønsket omfang av utbygging fremgår ikke av varselet. Det er heller ikke gjort noen vurdering av om planforslaget utløser krav om konsekvensutredning. Dersom tiltaket utløser automatisk krav til konsekvensutredning, må det utarbeides planprogram og oppstart av planarbeid må varsles på nytt.
- Planområdet ligger nedenfor marin grense, i et område med påvist tykk strandavsetning. Sikker byggegrunn må derfor undersøkes og som en del av ROS-analysen.
- Dersom støy fra virksomheten antas å overstige støykravene i T- 1442, må det utarbeides en støyfaglig rapport som en del av planmaterialet som skal ut på offentlig ettersyn.
- Utfylling i sjø krever tillatelse fra Fylkesmannen.

Videre planprosess

Planforslaget for Ånderkleiva næringsområde i Ibestad kommune, går inn i Fylkesmannens Innsigelsesprosjekt. I brev datert 4. mars 2015 ga Fylkesmannen informasjon i forbindelse med oppstart av *Forsøk om samordning av statlige innsigelser i Troms fylke*. Ordningen gir Fylkesmannen fullmakt til å samordne og eventuelt avskjære innsigelser fra statlige

myndigheter. Dette innebærer at statlige fagorganer skal sende sine uttalelser til Fylkesmannen. Fylkesmannen samordner høringsuttalelser, vurderer innkomne innsigelser og gir en samlet uttalelse til kommunen.

Fylkesmannen har utarbeidet et notat som beskriver mulige innslagspunkter for en innsigelse for noen sektorområder. Disse er nærmere beskrevet i dokumentet: *Retningslinjer for bruk av innsigelse og klage på kommunal arealdisponering* (S 29-30) som dere finner her: www.fylkesmannen.no/nb/Troms/Plan-og-bygg/Retningslinjer-for-innsigelse/

Fylkesmannen stiller seg til rådighet for spørsmål og drøftinger i det videre arbeidet med planen.

Med hilsen

Per Elvestad
plandirektør

Oddvar Brenna
fagansvarlig plan

Dokumentet er elektronisk godkjent og har ikke håndskrevne signaturer.



2015-082/866
Mottatt 4/2. 16

Hinnstein AS
Postboks 563

9485 HARSTAD

Vår ref.:
15/7474-2
Løpenr.:
3803/16

Saksbehandler:
Signe Stoll
Tlf. dir.innvalg:
77 78 81 84

Arkiv:
L12 SAKSARKIV
Deres ref.:
15082/SH

Dato:
29.01.2016

UTTALELSE TIL VARSEL OM OPPSTART - REGULERINGSPLAN FOR ÅNDERKLEIVA NÆRINGSOMRÅDE, IBESTAD KOMMUNE

Fylkeskommunen skal som regional planmyndighet veilede og bistå kommunene i deres planleggingsoppgaver. Fylkeskommunen har etter folkehelseloven også et folkehelseansvar innenfor sine sektorer. Fylkeskommunens innsigelseskompetanse i plansaker etter plan- og bygningsloven inkluderer kulturminne-, kulturmiljø- og landskapshensyn, friluftsliv, samordnet areal- og transportplanlegging, kjøpesenter, regional plan eller planstrategi, barn og unges interesser, universell utforming, fylkesveger og havbruksinteresser/akvakultur.

Viser til deres oversendelse datert 14.12.2016, samt avtale om utsatt frist. Uttalelse fra kulturminneetaten gis i eget brev. Planavdelingen hos stabssjefen gir her en samordnet uttalelse fra fylkeskommunen på vegne av våre øvrige fagetater.

Planens formål er å legge til rette for utvikling av et næringsområde med flere formål knyttet til oppdrettsnæring og fiskeri med tilhørende funksjoner innen både lager, produksjon, kontor og administrasjon.

Det fremgår ikke av varselet om det er avholdt oppstartsmøte med kommunen, og det er heller ikke tatt stilling til om planen utløser krav om konsekvensutredning.

Det oppgis ikke størrelse på planområdet i varselet, og det blir opplyst om at en vurdering av om planområdet skal reduseres eller økes vil bli gjort på bakgrunn av innkomne innspill. I kommuneplanens arealdel som i disse dager er på høring, er det omsøkte området avsatt som fremtidig næringsområde med en størrelse på ca. 22 daa. På bakgrunn av dette vil vi påpeke at planen faller inn under KU forskriftens §2, bokstav d) all den tid arealbruk for området ikke er avklart og fastsatt i vedtatt kommuneplanens arealdel.

Etter vår vurdering må arealbruken i Ibestad kommune behandles på arealplannivå før man går i gang med reguleringsplanarbeidet. Vi vil anbefale å stille reguleringsplan for Ånderkleiva næringsområde i bero inntil kommuneplanens arealdel er sluttbehandlet.

Med vennlig hilsen

Stine Larsen Loso
plansjef

Signe Stoll
arealplanlegger

Dette dokumentet er godkjent elektronisk og krever ikke signatur.

Kopi:
Statens vegvesen, Region Nord, Postboks 1403 8002 BODØ
Fylkesmannen i Troms, Postboks 6105, 9291 TROMSØ



KYSTVERKET
TROMS OG FINNMARK

Hinnstein AS
Postboks 563
9485 HARSTAD

Deres ref.:

Vår ref.:
2015/4934-2

Arkiv nr.:

Saksbehandler:
Jan Olsen

Dato:
22.01.2016

Vedrørende oppstart av planarbeid - Ånderkleiva Næringsområde - lbestad kommune - Troms fylke

Viser til overnevnte og Deres brev datert 14.12.2015 i sakens anledning.

Kystverket ser positivt på at det planlegges for tilrettelegging av arealer til sjørettet næring. Det forutsettes at reguleringsplanarbeidet ses i sammenheng med nylig vedtatt kommunedelplan for kystsonen, samt arealplanen som for tiden er lagt ut til offentlig ettersyn.

I arbeidsprosessen oppfordres det til innhenting av informasjon fra sjøkart, kystinfo, havne- og farvannsloven mv.

På den nåværende tidspunkt har Kystverket ingen konkrete innspill.

Med hilsen

Jan Olsen
seniorrådgiver

Dokumentet er elektronisk godkjent

Vedlegg:

Plan- og kystforvaltningsavdelingen

Sentral postadresse:	Kystverket Postboks 1502 6025 ÅLESUND	Telefon:	+47 07847	Internett:	www.kystverket.no
				E-post:	post@kystverket.no

For besøksadresse se	www.kystverket.no	Bankgiro:	7694 05 06766	Org.nr.:	NO 874 783 242
----------------------	-------------------	-----------	---------------	----------	----------------

Brev, sakskorrespondanse og e-post bes adressert til Kystverket, ikke til avdeling eller enkeltperson



Hinnstein AS
Postboks 563

9485 HARSTAD

Vår ref.:
15/7474-3
Løpenr.:
3894/16

Saksbehandler:
Ragnhild Myrstad
Tlf. dir.innvalg:
77 78 82 10

Arkiv:
L12 SAKSARKIV
Deres ref.:
15082/SH

Dato:
29.01.2016

**IBESTAD KOMMUNE - REGULERINGSPLAN FOR ÅNDERKLEIVA
NÆRINGSOMRÅDE -VARSEL OM OPPSTART PLANARBEID, MELDING OM
BEFARING**

Vi viser til brev av 14.12.15 vedr. varsel om planstart av reguleringsplan for Ånderkleiva næringsområde.

Med bakgrunn i vår vurdering av landskapet og området høyde over havet, kan vi ikke se bort fra at hittil ukjente legal fredete kulturminner kan bli berørt som følge av tiltaket. Før vi kan gi endelig uttalelse er kulturetaten derfor avhengig av å undersøke området i felt, spesielt med tanke på prøvestikking etter bosetningsspor som ikke er synlige på overflata.

Kulturminnelovens § 10 sier at det er tiltakshaver, i dette tilfellet Magne Arvesen med sønner AS som skal dekke kostnadene ved kulturminnevernets undersøkelser.

Vi ber om å få tilsendt kart med klar avgrensning av det omsøkte området, når forholdet til overordnet plan er klarert jf. brev fra Stabsavdeling i Troms fylkeskommune av 29.01.16. Da vil vi utarbeide et budsjett for undersøkelsen. Vi beregner å bruke ca. 2 dager på befaringen.

For uttalelse om samiske kulturminner viser vi til Sametinget.

Med vennlig hilsen

Anne-Karine Sandmo
fylkeskonservator

Ragnhild Myrstad
konservator/arkeolog

Dette dokumentet er godkjent elektronisk og krever ikke signatur.

Kopi:
Sámediggi - Sametinget, Ávjovárgeaidnu 50, 9730 Karasjok/Kárášjohka



Statens vegvesen

Hinnstein AS

Behandlende enhet: Region nord	Saksbehandler/telefon: Helga Elisabet Instanes / 77617057	Vår referanse: 15/255612-3	Deres referanse: 15082/SH	Vår dato: 02.02.2016
-----------------------------------	---	-------------------------------	------------------------------	-------------------------

Uttale – Varsel om reguleringsplanarbeid for Ånderkleiva Næringsområde, Ibestad kommune

Viser til varsel om planstart datert 14.12.2015. Vi beklager at vi ikke har overholdt høringsfristen.

Statens vegvesen har ansvar for å sørge for at føringer Nasjonal transportplan (NTP), Statlige planretningslinjer for samordnet bolig-, areal- og transportplanlegging, vegnormalene og andre nasjonale og regionale arealpolitiske føringer blir ivaretatt i planleggingen. Vi uttaler oss som forvalter av riksveg på vegne av staten, forvalter av fylkesveg på vegne av fylkeskommunen og som statlig fagmyndighet med sektoransvar innenfor vegtransport.

Den aktuelle reguleringsendringen har tilknytning til fylkesveg 132 og Statens vegvesen har følgende generelle merknader til planarbeidet:

Atkomst

Atkomstens utforming må reguleres i tråd med vegnormalene N100 og N101. Sikttrakanter skal inngå i reguleringsplanen, og skal reguleres som hensynssone. Til frisiktsonen må det utformes en bestemmelse i planen hvor det fremgår at det innenfor siktsonen ikke må finnes sikthindringer som er høyere enn 0,5 meter.

Byggegrense

Det skal fremgå av planen hvilken byggegrense som gjelder for hvert enkelt byggeområde. Veglovens byggegrense til fylkesveg 132 er 15 m.

Postadresse
Statens vegvesen
Region nord
Postboks 1403
8002 BODØ

Telefon: 02030
firmapost@vegvesen.no
Org.nr: 971032081

Kontoradresse
Fjordgt. 5
9405 HARSTAD

Fakturaadresse
Statens vegvesen
Landsdekkende regnskap
9815 Vadsø

Formålsgrenser

Fylkesveg 132 må reguleres som samferdselsanlegg og teknisk infrastruktur hhv. kjøreveg og annen veigrunn. Formålsgrensa mellom samferdselsanlegg og øvrige arealer skal følge eksisterende eiendomsgrenser, men med minimum avstand til skulderkant veg på 3 meter. Dette for å sikre arealbehov i tilknytning til eventuell framtidig vegutvidelse, snøopplag, grøfting og annet vegvedlikehold. I den grad at eiendomsgrensa ikke tar med seg tilhørende skjæringstopp eller fyllingsfot, må formålsgrensa utvides til å omfatte også dette arealet + 1 meter. I områder hvor grunn- og terrengforholdene er særlig vanskelige og usikre, gis det regulerte trafikkområdet bredde utover standard grenseverdier

I plansammenheng er det viktig at trafikkarealene som vegbredder, byggegrenser, siktsoner med mer fremgår av planen og er målsatt eller beskrevet i bestemmelsene.

Utover dette har vi ingen flere innspill til planen så langt. Vi ser frem til detaljert reguleringsplanforslag.

Plan og forvaltning

Med hilsen

Jan-Åge Karlsen
Seksjonsleder

Helga Elisabet Instanes

Dokumentet er godkjent elektronisk og har derfor ingen håndskrevne signaturer.

Stig Haram

Fra: Ragnhild Myrstad <ragnhild.myrstad@tromsfylke.no>
Sendt: 15. april 2016 09:05
Til: Stig Haram
Emne: Trekking av befaring Ånderkleiva
Vedlegg: _k2_160000039845_15.pdf

Hei, ved en feiltakelse er ikke dette brevet blitt sendt ut da det skulle.
Her er vår uttalelse til saken vedr. Ånderkleiva næringsområde. Vi trekker altså vår befaring av området.

Mvh

Ragnhild Myrstad
Konservator/arkeolog



Troms fylkeskommune
Kulturetaten, avd. for kulturarv

Tlf. 777 88210
Postboks 6600
9296 Tromsø



HINNSTEIN AS

Postboks 563

9485 HARSTAD

Vår ref.:

15/7474-4

Løpenr.:

13404/16

Saksbehandler:

Ragnhild Myrstad

Tlf. dir.innvalg:

77 78 82 10

Arkiv:

L12 SAKSARKIV

Deres ref.:

Dato:

11.04.2016

IBESTAD KOMMUNE - REGULERINGSPLAN FOR ÅNDERKLEIVA NÆRINGSOMRÅDE

Vi viser til vårt brev av 29.01.16 vedr. befaring av planområdet for Ånderkleiva næringsområde og oversendelse av kart fra Hinnstein AS av 09.04.16.

Vi har sett på kartet som vi fikk tilsendt og kommet frem til at vi trekker befaringen, da vi vurderer det som lite sannsynlig at tiltaket vil komme i konflikt med automatisk freda kulturminner.

Vi minner imidlertid om tiltakshavers meldeplikt som etter Lov om Kulturminner av 1978 § 8 pålegger tiltakshaver, eller de som utfører arbeidet, å melde fra til kulturvernmyndighetene dersom det under arbeidet likevel oppdages spor etter tidligere menneskelig aktivitet. Vi ber om at dette framgår på eventuelt vedtak om fradeling.

Estetiske hensyn skal vektlegges i plan- og byggesaksbehandling. Det bør stilles krav om utforming som ivaretar hensynet til omkringliggende bebyggelse og kulturlandskap. Viktige variabler er volum og form, farge, materialbruk, takvinkler og lignende, samt plassering / orientering i terrenget.

Med vennlig hilsen

Anne-Karine Sandmo
fylkeskonservator

Ragnhild Myrstad
konservator/arkeolog

Dette dokumentet er godkjent elektronisk og krever ikke signatur.

Kopi: Ibestad kommune
Sametinget

Besøksadresse

Strandveien 13

Postadresse

Postboks 6600, 9296 TROMSØ

Telefon

77 78 80 00

Epost mottak

postmottak@tromsfylke.no

Bankgiro

4700 04 00064

Internettadresse

www.tromsfylke.no

Org.nr.

NO 864 870 732

Andre dokumenter

Prosjekteringsmøte**Oppdrag:****Tid:****Sted:****Pm 01 Ibestad kommune – ”Forhåndskonferanse”****RP Ånderkleiva Næringsområde****06.11.2015, kl. 1230-1345****Ibestad kommune, Rådhuset****Tilstede:**

Trond Hanssen (TH)

Linn-Iren Sande (LIS)

Børge Arvesen (BA)

Johannes Arvesen (JA)

Stig Haram (SH)

Ibestad kommune

Ibestad kommune

Magne Arvesen & Sønner AS

Magne Arvesen & Sønner AS

Hinnstein AS

Distribusjon: Møtedeltakerne

Hensikten med møtet:

Gjennomgang av forutsetninger, skisse til plan, krav til plan m.m.

Pm 01.01 Overordnet plan

Arealet er satt av til næringsformål i Arealplan for Ibestad kommune

Det er laget konsekvensark i forbindelse med dette.

Ibestad kommune krever at det gjøres vurderinger av konsekvenser, men ikke egne konsekvensutredninger (KU). Dette kan bli gjenstand for ny vurdering når man ser hvilke innspill som kommer fra høringsinstanser.

Pm 01.02 Planområdets begrensning

Planområdet er begrenset til gnr/bnr 107/49 nedenfor eiendommen for FV132 og begrenset i øst av eiendommen 108/33 og mot vest av 107/2.

I sjøen inngår en del av opprinnelig eiendom 107/1,7.

I vestre ende av området er en molo med gnr/bnr 107/1,7 bygget ca 30m ut i sjøen. Omfang og utstrekning av fylling i sjøen vurderes både i forhold til massetilgang, behov og konsekvenser.

Det skal settes av et belte mellom næringsområdet og Fv132 hvor vegetasjonen beholdes.

Pm 01.03 Omfang av konsekvensvurderinger

Det skal gjøres vurderinger av konsekvenser, men ingen konsekvensutredning

Det er ikke nødvendig med KU da det antas at reg.planen ikke medfører vesentlige virkninger for samfunnsmessige interesser. Se også pkt 01.01 ovenfor

Pm 01.04 Aktuelle formål

Det legges opp til at formålene skal gi størst mulig fleksibilitet innenfor oppdrett og firskeri, også mulighet for produksjon. Det må likevel konkretiseres så langt man i

HINNSTEIN AS
Normannsgate 3
Postboks 563
9485 HARSTADTlf.: 77 01 60 00
Fax: 77 01 60 01
e-post: post@hinnstein.no
web: www.hinnstein.noBankkonto: 4760 17 04001
Organisasjonsnr.: 888 458 182 MVA

Rådgivende ingeniører

BYGG – ANLEGG – ELEKTRO – VVS – AREAL/SAMFERDSEL – VANN- OG MILJØTEKNIKK – PROSJ.ADM.

dag har oversikt. Endringer i framtid må kunne tas som reguleringsendringer. Tilknyttede og beslektede formål som kontor / admin, lagerbygg/-hall skal også kunne hjemles i reg.planen.

Pm 01.05 **Neste møte**
Avtales seinere

Hinnstein AS
Stig Haram (ref.)

Prosjekteringsmøte**Oppdrag:****Tid:****Sted:****Pm 02 Ibestad kommune****RP Ånderkleiva Næringsområde****06.04.2016, kl. 1230-1400****Ibestad kommune, Rådhuset****Tilstede:**

Trond Hanssen (TH)

Katrine Nordgård (KN)

Stig Haram (SH)

Ibestad kommune

Ibestad kommune

Hinnstein AS

Distribusjon: Møtedeltakerne

i tillegg sendes kopi til:

Linn-Iren Sande (LIS)

Børge Arvesen

Johannes Arvesen

Ibestad kommune

Magne Arvesen & Sønner AS

Magne Arvesen & Sønner AS

Hensikten med møtet:

Gjennomgang av planforslag med beskrivelse og bestemmelser, vurdering videre behandling m.m.

Pm 02.01 Overordnet plan / KU

I P-møte nr 1 ble det avtalt at:

Arealet er satt av til næringsformål i Arealplan for Ibestad kommune

Det er laget konsekvensark i forbindelse med dette.

Ibestad kommune krever at det gjøres vurderinger av konsekvenser, men ikke egne konsekvensutredninger (KU). Dette kan bli gjenstand for ny vurdering når man ser hvilke innspill som kommer fra høringsinstanser.

Tilføyd etter møte nr 2 den 6.4.2016:

Planområdet er justeret til å være 100% i samsvar med Arealplanen

Det vil ikke bli fylling i sjø, og arealet vil være helt i tråd med Arealplanen. Området er 22daa totalt. Grenseverdi for utløsning av krav om KU er 15daa. I planområdet er imidlertid eksisterende Fylkesveg 132 tatt med i full bredde gjennom hele området (4,8daa). I tillegg er areal mellom fylkesvegen og området for Industri og Lager (selve Næringsområdet) satt av som skjermingsareal / vegetasjonsskjerm (3,2daa) og skal være urørt. Dette gjør at "netto areal" for berørt del er 14 daa.

Når Arealplanen blir godkjent i kommunestyrets møte i juni, bør det ikke være behov for ytterligere konsekvensutredninger

**HINNSTEIN AS**
Normannsgate 3
Postboks 563
9485 HARSTADTlf.: 77 01 60 00
Fax: 77 01 60 01
e-post: post@hinnstein.no
web: www.hinnstein.noBankkonto: 4760 17 04001
Organisasjonsnr.: 888 458 182 MVA

Rådgivende ingeniører

BYGG – ANLEGG – ELEKTRO – VVS – AREAL/SAMFERDSEL – VANN- OG MILJØTEKNIKK – PROSJ.ADM.

Pm 02.02 Planområdets begrensning

I P-møte nr 1 ble det avtalt at:

Planområdet er begrenset til gnr/bnr 107/49 nedenfor eiendommen for FV132 og begrenset i øst av eiendommen 108/33 og mot vest av 107/2.

I sjøen inngår en del av opprinnelig eiendom 107/1,7.

I vestre ende av området er en molo med gnr/bnr 107/1,7 bygget ca 30m ut i sjøen. Omfang og utstrekning av fylling i sjøen vurderes både i forhold til massetilgang, behov og konsekvenser.

Det skal settes av et belte mellom næringsområdet og Fv132 hvor vegetasjonen beholdes.

Tilføyd etter møte nr 2 den 6.4.2016:

Fylling i sjøen ved moloen vil i all hovedsak være snakk om reparasjonsarbeid etter stormen "Ole"s herjinger sist vinter, se bilder

**Pm 02.03 Omfang av konsekvensvurderinger**

I P-møte nr 1 ble det avtalt at:

Det skal gjøres vurderinger av konsekvenser, men ingen konsekvensutredning

Det er ikke nødvendig med KU da det antas at reg.planen ikke medfører vesentlige virkninger for samfunnsmessige interesser. Se også pkt 02.01 ovenfor

Tilføyd etter møte nr 2 den 6.4.2016:

Konsekvensutredning er gjort i forbindelse med Arealplanen og det er ikke behov for ytterligere utredninger når Reguleringsplanen er helt i samsvar med Arealplanen.

Pm 02.04 Aktuelle formål

I P-møte nr 1 ble det avtalt at:

Det legges opp til at formålene skal gi størst mulig fleksibilitet innenfor oppdrett og firskeri, også mulighet for produksjon. Det må likevel konkretiseres så langt man i dag har oversikt. Endringer i framtid må kunne tas som reguleringsendringer. Tilknyttede og beslektede formål som kontor / admin, lagerbygg/-hall skal også kunne hjemles i reg.planen.

Tilføyd etter møte nr 2 den 6.4.2016:

Bestemmelsene ivaretar de formål og de typer bygg som er aktuelt å oppføre. Næringsområdet må kunne omfatte både lager, kontor-/administrasjonsbygg samt fiskerirettet produksjon med tilhørende fasiliteter.

Nye punkt i P-møte 2**Pm 02.05 Risiko og sårbarhetsanalyse (ROS)**

Gjennomgang av ROS-skjema

Dette ser i hovedsak ok ut. Noen tema vurderes litt videre og endres/korrigeres. Spesielt i forhold til skred må det både sjekkes hva som fremgår konkret av NGU-kart og deretter omtales / vurderes.

Pm 02.06 Planbeskrivelsen

Planbeskrivelsen ble gjennomgått. Den suppleres og korrigeres på noen punkt, spesielt vedr.skred, løsmasse / fjell,

Det tas også med en kort beskrivelse av

- moloen: det tas inn en liten beskrivelse (under kap. 6 Løsninger) av tiltaket på moloen; istandsetting etter stormskader + bilder som i punkt 02.02. foran
- forholdet til skredkart NGU sjekkes og omtales
- Formålene Veg1 og Veg2 slås sammen (to deler av samme veg)
- det omtales at siktlinjer i samsvar med krav fra Statens vegvesen er tatt inn

Pm 02.07 Reguleringsbestemmelser

Det må tas med noen bestemmelser / krav i forhold til bygninger; møneretning, høyde, gavlvegg mot sjøen o.l

Det må også settes krav til sikring av skjæringer

Pm 02.08 Innspill til "Varsel om planstart"

Innspillene ble gjennomgått og vurdert.

Et par innspill er skrevet ut fra at man har vært usikker på hva planen skulle inneholde. Når det nå er mer avklart, tas det ny kontakt med de forskjellige offentlige instansene for gjøre vurderinger av hvordan man skal forholde seg til innspillene i det videre arbeidet.

Det var ingen innspill fra private.

Pm 02.09 Planbehandling

Det ble diskutert hvordan planen fremmes for behandling.

I innspill som er kommet fra Troms Fylkeskommune, Stabssjef, er det gitt uttrykk for at planen bør fremmes etter at Arealplanen er vedtatt.

Vi konkluderer med at hvis planen fremmes etter at Arealplanen er vedtatt, vil den bli betraktet som ”i tråd med overordnet plan”, og kan da vedtas uten videre. Det foreslås derfor at den fremmes til behandling slik at den legges fra til behandling i samme møte som Arealplanen, og kan vedtas utlagt til off. ettersyn i en sak like etter vetak av Arealplan.

Pm 02.10 **Neste møte**
Avtales seinere

Hinnstein AS
Stig Haram (ref.)

Oppdragsgiver: Magne Arvesen & Sønner AS

Oppdrag: Detaljreguleringsplan for Ånderkleiva Næringsområde (BN12)
ROS-analyse i forbindelse med planforslag datert 25.06.2016

Dato: 2016-06-25
Skrevet av: Siv.ing. Stig Haram, Hinnstein AS
Kvalitetskontroll:
Oppdragsnr: 2015-082

1. BAKGRUNN

I følge plan- og bygningslovens § 4-3 skal myndighetene ved utarbeidelse av planer for utbygging påse at risiko- og sårbarhetsanalyse gjennomføres for planområdet. Analysen skal vise alle risiko- og sårbarhetsforhold som har betydning for om arealet er egnet for formålet, og eventuelle endringer i slike forhold som følge av planlagt utbygging.

Denne ROS-analysen skal ivareta dette kravet. I planprosessen er det ikke avdekket andre krav til dokumentasjon av samfunnssikkerhet i og ved planområdet.

ROS-analysen er utarbeidet i forbindelse med detaljreguleringsplan for Ånderkleiva Næringsområde (se kartvedlegg). Planområdet omfatter i første rekke masseuttak og planering av et areal til industri og lager tilknyttet fiskerinæring.

Grunneier har i dag et mindre areal i dette området som benyttes i som landareal i tilknytting til drift av oppdrettsanlegg i sjøen utenfor. Arealet er for lite i forhold til dagens behov. Det vil i framtida både være behov for større areal og behov for å ha hjemmel for flere funksjoner enn bare lager. Oppføring av bygg i tilknytting til fiskerinæring vil dermed også inngå i arealene.

2. METODE

Analysen er gjennomført med egen sjekklister basert på krav i NS5814 og rundskriv fra DSB¹. Analysen er basert på foreliggende skisse til reguleringsplan og tilhørende illustrasjoner. I risikovurderingene er det tatt utgangspunkt i relevante kravdokumenter. Kommunale beredskapsplaner/risikovurderinger er ikke sjekket.

Mulige uønskede hendelser er ut fra en generell/teoretisk vurdering sortert i hendelser som kan påvirke planområdets funksjon, utforming mm, og hendelser som direkte kan påvirke omgivelsene (hhv konsekvenser for og konsekvenser av planen).

Vurdering av **sannsynlighet** for uønsket hendelse er delt i:

- Svært sannsynlig (4) – kan skje regelmessig; forholdet er kontinuerlig tilstede
- Sannsynlig (3) – kan skje av og til; periodisk hendelse (årlig)
- Mindre sannsynlig (2) – kan skje (ikke usannsynlig; ca hvert 10. år)
- Lite sannsynlig (1) – det er en teoretisk sjanse for hendelsen; skjer sjeldnere enn hvert 100. år

¹ Systematisk samfunnssikkerhets- og beredskapsarbeid i kommunene (2001), Samfunnssikkerhet i arealplanlegging. Kartlegging av risiko og sårbarhet (2010).

Kriteriene for å vurdere **konsekvenser** av uønskete hendelser:

	Personskade	Miljøskade	Skade på eiendom, forsyning mm
1. Ubetydelig	Ingen alvorlig skade	Ingen alvorlig skade	Systembrudd er uvesentlig
2. Mindre alvorlig	Få/små skader	Ikke varig skade	Systembrudd kan føre til skade dersom reservesystem ikke fins
3. Alvorlig	Behandlingskrevende skader	Midlertidig/behandlingskrevende skade	System settes ut av drift over lengre tid; alvorlig skade på eiendom
4. Svært alvorlig	Personskade som medfører død eller varig mén; mange skadd	Langvarig miljøskade	System settes varig ut av drift; uoprettelig skade på eiendom

Karakteristikk av risiko som funksjon av sannsynlighet og konsekvens er gitt i tabell 1.

Tabell 1 *Matrise for risikovurdering*

Konsekvens:	1. Ubetydelig	2. Mindre alvorlig	3. Alvorlig	4. Svært alvorlig
Sannsynlighet:				
4. Svært sannsynlig				
3. Sannsynlig				
2. Mindre sannsynlig				
1. Lite sannsynlig				

Forklaring:

- Hendelser i røde felt: Tiltak nødvendig.
- Hendelser i gule felt: Tiltak vurderes ut fra kostnad i fht nytte.
- Hendelser i grønne felt: Rimelige tiltak gjennomføres.
- Tiltak som reduserer sannsynlighet vurderes først. Hvis dette ikke gir effekt eller er mulig, vurderes tiltak som begrenser konsekvensene.

3. UØNSKETE HENDELSER, RISIKO OG TILTAK

3.1. Analyseeskjema

Tenkelige hendelser, risikovurdering og mulige tiltak er sammenfattet i tabell 2.

Tabell 2 Bruttoliste mulige uønskete hendelser

Hendelse/Situasjon	Aktuelt?	Sanns.	Kons.	Risiko	Kilde/Kommentar/Tiltak
Natur-risiko					
<i>Er området utsatt for, eller kan planen / tiltaket medføre risiko for:</i>					
1. Masseras/-skred inkl. steinsprang og jord- og sørpeskred	Ja	1	2		I fht kartverket er dette et utløpsområde for steinsprang. Det har ikke vært registrert skred ned til Fylkesvegen.
2. Snø-/ isras	Nei				I fht kartverket er dette et utløpsområde for snøskred. Det har ikke vært registrert skred ned til Fylkesvegen.
3. Flomras; kvikkleire	Nei				
4. Elveflom	Nei				
5. Tidevannsflo; stormflo	Ja	3	2		
6. Havnivåstigning	Ja	3	2		
7. Radongass	Ja	1	3		Evt. tiltak etter registrering
8. Vindutsatt	Ja	3	2		Vanlige forhold som folk på stedet er vant til. Tiltak vurderes ifht konstruksjon.
9. Nedbørutsatt - Store snømengder	Nei				
10. Naturlige terrengformasjoner som utgjør spesiell fare (stup etc)	Nei				Gjerder må settes opp 1) anleggsperioden 2) permanent sikring
11. Annen naturrisiko (<i>spesifiser</i>)	Nei				
Hendelse/Situasjon					
Sårbare naturområder og kulturmiljøer mm					
<i>Medfører planen/tiltaket fare for skade på:</i>					
12. Sårbar flora	Nei				
13. Sårbar fauna/fisk	Nei				
14. Naturverneområder	Nei				
15. Vassdragsområder	Nei				
16. Automatisk fredete kulturminner	Nei				
17. Nyere tids kulturminne-/miljø	Nei				Kanskje noe fra 2.v.krig?
18. Viktige landbruksområder (<i>både jord-/skogressurser og kulturlandskap</i>)	Nei				
19. Parker og friluftsområder	Nei				
20. Andre sårbare områder (<i>spesifiser</i>)	Nei				
Hendelse/Situasjon					
Teknisk og sosial infrastruktur					
<i>Kan planen/tiltaket få konsekvenser for strategiske områder og funksjoner:</i>					
21. Vei, bru, knutepunkt	Nei				
22. Havn, kaianlegg, farleder	Nei				
23. Sykehus/-hjem, andre inst.	Nei				
24. Brann/politi/ambulans/sivilforsvar (utrykningstid mm)	Nei				
25. Kraftforsyning	Nei				
26. Vannforsyning	Nei				
27. Forsvarsområde	Nei				
28. Tilfluktsrom	Nei				
29. Annen infrastruktur	Nei				

Hendelse/Situasjon	Aktuelt?	Sanns.	Kons.	Risiko	Kilde/Kommentar/Tiltak
Virksomhetsrisiko					
<i>Berøres planområdet av, eller medfører planen/tiltaket risiko for:</i>					
30. Kilder til akutt forurensning i / ved planområdet	Nei				
31. Tiltak i planområdet som medfører fare for akutt forurensning	Nei				Merk: for Anleggsperioden må det settes krav til rutiner hos entr.; god sikring av drivstoff
32. Kilder til permanent forurensning i / ved planområdet	Nei				
33. Tiltak i planområdet som medfører fare for forurensning til grunn eller sjø/vassdrag	Nei				Ivaretas i byggesak
34. Forurenset grunn	Nei				Merk: for Anleggsperioden må det settes krav til rutiner hos entr.; god sikring av drivstoff
35. Kilder til støybelastning i/ved planområdet (inkl trafikk)	Nei				
36. Planen/tiltaket medfører økt støybelastning	Nei				
37. Høyspentlinje (elektromagnetisk stråling)	Nei				
38. Skog-/lyngbrann	Nei				
39. Dambrudd	Nei				
40. Regulerte vannmagasiner, med spesiell fare for usikker is, endringer i vannstand m.m.	Nei				
41. Gruver, åpne sjakter, steintipper etc	Ja	4	1		God sikring i anleggsfasen
42. Risikofylt industri mm (kjemikalier / eksplosiver osv)	Ja	4	1		God sikring av sprengstoff
43. Område for avfallsbehandling	Nei				
44. Oljekatastrofeområde	Nei				
45. Ulykke med farlig gods til/fra eller ved planområdet	Nei				
46. Ulykke i av-/påkørsler	Ja	2	2		Noe økt trafikk, ingen spesielle tiltak
47. Ulykke med gående/syklende	Ja	2	2		Noe økt trafikk, ingen spesielle tiltak
48. Andre ulykkespunkter langs veg eller bane	Nei				
49. Er tiltaket i seg selv et sabotasje-/ terrormål?	Nei				
50. Er det potensielle sabotasje- / terrormål i nærheten?	Nei				
51. Annen virksomhetsrisiko (spesifiser)	Nei				
Hendelse/Situasjon	Aktuelt?	Sanns.	Kons.	Risiko	Kilde/Kommentar/Tiltak
Spesielle forhold ved utbygging/gjennomføring					
52. A (f eks transport)	Nei				Byggegjerdet som sikring av området i anleggsfasen
53. B (f eks riveavfall)	Nei				
54. C (f eks byggegrop)	Nei				

Tabell 3 Oppsummering/ endelig risikovurdering

Konsekvens:	1. Ubetydelig	2. Mindre alvorlig	3. Alvorlig	4. Svært alvorlig
Sannsynlighet:				
4. Svært sannsynlig	41, 42			
3. Sannsynlig		5, 6, 8		
2. Mindre sannsynlig		46, 47		
1. Lite sannsynlig		1	7	

Hendelser som er vurdert å være sannsynlige til svært sannsynlige og/eller ha alvorlige til svært alvorlige konsekvenser, krever tiltak, jf tabell 1. Hendelser med slikt risikonivå kommenteres her nærmere.

3.2. Naturrisiko

Fare for jord- og sørpeskred og tiltak:

- Flom: Ikke spesielle flomproblemer registrert
- Tidevann: Hhv kt. 1,5 som ellers i området, front mot sjøen på minst kote 3,0, evt. plastring mot bølgeutsatt område
- Radon: Ingen målinger utført. Kjente tiltak iverksettes ved evt registrering

Snøskredfare

- Det er ikke registrert skredproblemer i området, verken snø/sørpe, stein eller jord

Nedbørutsatt

- Værforhold: Ingen spesielle problemer registrert. Vanlig «nord-norsk» vær. Folk på stedet er vant til forholdene

3.3. Sårbare naturområder og kulturmiljøer

Ikke relevant

3.4. Teknisk og sosial infrastruktur

- Trafikk: Fylkesveg Fv132.
- Industri og næringsliv i nærmiljøet: oppdrett og annen fiskeindustri
- Byggegrunn / sigevann: Morene og fjell – ingen spesielle problemer registrert.

3.5. Virksomhetsrisiko

- Utbyggingsrekkefølge: Masseuttak / planering.
- Friområder og lekeområders plassering i forhold til potensiell fare: Ikke relevant.
- Adgang til kollektivtrafikk: på Fv132 like ovenfor.
- Uønskede snarveier: Ikke relevant.
- Reguleringsbestemmelser: Bestemmelser er vedlagt reguleringsplan
- Tilrettelegging for nødetatene: via off. vegnett.
- Drikkevannsforsyning og plassering i forhold til potensiell fare: Ikke relevant men hovedledning går forbi ovenfor Fv.
- Skjæring og fyllinger: Skal i anleggsfasen sikres med gjerde som skal være solid nok til å hindre at alminnelig ferdsel utsettes for fare, både sommer og vinter.

Skrent etter avsluttet anleggsarbeid, må sikres med permanent gjerde.
Se også eget punkt i reguleringsbestemmelsene.

3.6. Spesielle forhold ved utbygging/gjennomføring

Anleggsfasen vil delvis bestå av sprengingsarbeid og transport av jord- og steinmasser i og ut av området. Planområdet skal i anleggsfasen sikres med byggegjerder. Se reg. bestemmelser og driftsplan.

4. KILDER

Detaljreguleringsplan for Ånderkleiva Næringsområde BN12 – Reguleringsbestemmelser

Stadfestet av kommunestyret i lbestad den dd.mm.2016 i sak xx/2016 med hjemmel i "Lov om planlegging og byggesaksbehandling (plan- og bygningsloven), plandelen av 27. juni 2008 nr. 71 §12-12" og gjelder for detaljreguleringsplan for Ånderkleiva Næringsområde BN12, Andørja, lbestad kommune, datert 25.06.2016. Følgende bestemmelser ihht PBL §12-7 gjøres gjeldende

0. Fellesbestemmelser

- a. Konsekvensene av varige fysiske inngrep skal synliggjøres i forbindelse med søknad om tillatelser. Hvilken dokumentasjon som skal vedlegges søknaden vil variere avhengig av type sak og skal avklares med kommunen.
- b. Bygninger skal utformes slik at de fremstår som helhetlig, og med felles trekk i volum og eksteriør mht. bygningers bruk, plassering, utforming, høyder og materialbruk.
- c. Dokumentasjon på at rimelige skjønnhetshensyn er tatt, skal vedlegges søknad om rammetillatelse. Dokumentasjon skal vise bygningers tilpasning til omkringliggende landskap m/perspektivtegninger eller andre typer visualiseringer.

1. Bebyggelse og anlegg

- a. Utnyttelsesgrad er angitt på plankartet
Maksimal utnyttelsesgrad i område I/L1 og I/L2 er satt til BYA=80%
- b. Parkering ivaretas på eget areal
- c. Maksimal byggehøyde er kote +20
For bygg med saltak og møne skal gavlvegg vende mot sjøen

2. Hensynssoner

- a. Kulturminner generelt:
Dersom det under arbeidet i marken kommer fram gjenstander eller andre levninger som viser eldre aktivitet i området, må arbeidet stanses og melding sendes Sametinget/Troms fylkeskommune, Kulturetaten, jfr. lov av 9. Juni 1978 nr. 50 om kulturminner § 8, 2. ledd.

3. Bestemmelser for støv og støy

- a. All virksomhet i området skal tilfredsstillende kravene i Forskrift om begrensnig av forurensning (forurensningsforskriften). Kravene i forhold til støv og støy fra produksjon av pukk, grus, sand og singel, skal følge kap. 30 i denne forskriften. Forskriften gir også krav til maksimal støy til ulike tidspunkt av døgnet.

4. Øvrige bestemmelser

- a. Området som er regulert til frisiktsone ved kommunal veg skal være fri for vegetasjon og sikthindrende gjenstander i en høyde av 0,5 meter over planet.
- b. Gjerde
Tiltakshaver plikter å sette opp permanent gjerde ved avslutning av anleggsarbeidet der dette er nødvendig i forholdt til skrenter som kan være til fare for alminnelig ferdsel, spesielt mot området for vegetasjonsskjerm og fylkesveg. Generelt gjelder at skjæring > 2m sikres med gjerde.

«EtternavnFirma_mm», «Fornavn»
ref. Gnr./bnr.: «Gnrbnr»

«Adresse»
«Postnr» «Poststed»

Reguleringsplan for Ånderkleiva Næringsområde, Ibestad kommune

Varsel om oppstart planarbeid.

I henhold til Plan- og Bygningslovens § 12-8 varsles herved oppstart av arbeid med planforslag på vegne av Magne Arvesen & Sønner AS.
Oppstart av planarbeidet annonseres også i Harstad Tidende 16.12.2015

Bakgrunn

Arealplan for Ibestad har avsatt områder for næring en rekke steder i kommunen. Ett av disse er Ånderkleiva på Andørja. Eiendommen 107/49 nedenfor Fv132 ønskes utviklet til næringsområde med flere formål knyttet til oppdrettsnæring og fiskeri med tilhørende funksjoner innen både lager, produksjon, kontor og administrasjon.

Som nabo og berørt grunneier informeres dere hermed om bakgrunnen for saken, og om at det vil bli satt i gang reguleringsarbeid. Informasjonen sendes også for å få innspill tilbake til planlegger for å få avklart om det er spesielle betingelser som må ivaretas i forbindelse med reguleringsarbeidet, og evt. da hvilke.

Planområdet

Planområdets utstrekning er vist på vedlagte kartutsnitt. Plangrensa er lagt slik at fylkesvegen, Fv132, er med som formål i planen med den utstrekning i bredde som eiendommen har pr dato. Nedfor fylkesvegen avsettes et belte med dagens vegetasjon. Nedfor dette vegetasjonsbeltet er tanken å sprengne ned eiendommen 107/49 til et nivå på kt. 3 til 4. Fjellmassene fra disse sprengningsarbeidene planlegges som utfylling i sjøen. Foreløpig antatt volum er ca 40-50.000m³.

Intensjoner

Hovedhensikten med planarbeidet er som nevnt å få planert dette området til et areal som lar seg bruke til mange funksjoner i forbindelse med de næresaktivitetene som allerede er i gang pr i dag på Engenes, og tilrettelegge for tilknyttede og beslektede næringer framover i tid, og hjemle dette i et planvedtak i hht. Plan- og bygningsloven.

I første omgang er det stort og konkret behov for lagerplass, både utendørs og i form av lagerbygg. I nær framtid kan det være aktuelt med bygg i tilknytning til de næringer som er i dag, først og fremst kontor / administrasjon. Videre kan det bli behov for bygg i tilknytning til beslektede næringer innen fiskeri og oppdrett.



HINNSTEIN AS
Normannsgate 3
Postboks 563
9485 HARSTAD

Tlf: 77 01 60 00

E-post: post@hinnstein.no
Web: www.hinnstein.no

Bankkonto: 4760 17 04001
Organisasjonsnr.: 888 458 182 MVA



Reguleringsplanen vil dermed omfatte flere formål innenfor plangrensa. Endelig planforslag vil bli et resultat av den kommende planprosess, bl.a. de innspill vi mottar som følge av dette brevet og annonse i avisen i forbindelse med kunngjøring av planstart. Se også punkt om planprosessen nedenfor.

Planprosessen

I det følgende vil vi gi en kort orientering om planarbeidet med både spesiell orientering om denne planen og litt generell orientering om typisk saksgang i reguleringsaker.

Vurdering av innspill

Det vil bli gjort en samlet vurdering av alle innspill etter at svarfristen for disse er utløpt. Etter vår samlede vurdering, i samarbeid med hjemmelshaver/tiltakshaver og Ibestad kommune, utarbeides et planforslag som fremmes til formell behandling i Ibestad kommune, først i administrasjonen, deretter i planutvalg og kommunestyre.

Vurdering av innspillene vil bli gjort slik at vi vurderer

- om konstruktive innspill skal innarbeides i planen
- om evt. protester skal tas til etterretning
- om vi skal fremme planen på tvers av og på tross av evt. protester
- om planområdet skal endres (reduseres eller økes)
- om flere eiendommer ønskes medtatt i planen (kun etter grunneiers ønske)
- evt. flere momenter

Planen utarbeides og fremmes

Det vil deretter bli laget et komplett planforslag med bestemmelser og planbeskrivelse i tråd med standard planframstilling i reguleringsaker.

Det samlede planmaterialet vil så bli formelt oversendt til Ibestad kommune for behandling.

Administrasjonen i Ibestad kommune vil så gjennomgå materialet og lage sin saksframstilling til det faste utvalget for plansaker (PU / her: Formannskapet). Som resultat av behandling i PU vil planen kunne bli avvist eller vedtatt utlagt til off. ettersyn.

PU-behandling, vedtak og offentlig ettersyn

Når planforslaget blir vedtatt utlagt til off. ettersyn, vil alle berørte på ny bli tilskrevet med opplysninger om saken, bl.a. om hvor komplett planmateriale finnes for gjennomsyn. Et typisk brev i denne sammenheng vil da inneholde et (nedfotografert) plankart og diverse saksdokumenter som vedlegg.

I tillegg vil planen i full størrelse bli utlagt til offentlig ettersyn på angitte steder.

I den sammenheng vil alle på ny kunne vurdere mer konkret og på et mer detaljert grunnlag alle konsekvenser av planen, både mht egen eiendom og området som helhet.

Det vil da gis anledning til å komme med evt. nye merknader og nye innspill til planen, eller evt. gjenta de samme innspill som tidligere er inngitt.

Merknadsbehandling

Innkommne merknader og innspill etter off. ettersyn skal vurderes av administrasjonen i Ibestad kommune og legges fram for PU til 2.gangs behandling. PU vil dermed også kunne gjøre en helhetlig vurdering av merknader og innspill før det fattes nytt vedtak, positivt eller negativt.

Innspill til planarbeidet

Før første planforslag utarbeides med beskrivelser og bestemmelser for planområdet, ønsker vi innspill fra Dem på konkrete forhold som De kjenner til og som vi bør kjenne til før planen fremmes. Dette kan dreie seg om forhold som:

- Juridiske forhold vedrørende eiendommer
- Evt. konfliktpunkter som De ser kan oppstå
- Konstruktive innspill til utforming av planen, både på form og innhold

Tilbakemelding

Vi ber om tilbakemelding til oss **seinest 22.01.2016**.

Hvis dette ikke kan oppfylles, ber vi også om å få tilbakemelding om dette. I motsatt fall antar vi at De ikke har innspill eller innvendinger til planen på dette stadiet i planprosessen. Vi fremmer da planen i samråd med vår oppdragsgiver.

Eventuelle forhold eller synspunkter som planlegger bør kjenne til før forslaget fremmes formelt, bes sendt til **Hinnstein AS** innen angitte frist.

Postadresse	Besøksadresse	E-postadresse
Hinnstein AS	Normannsgate 3	stig@hinnstein.no
Postboks 563		
9485 HARSTAD	HARSTAD	

Vennlig hilsen
Hinnstein AS



Stig Haram

Vedlegg:

- Adresseliste – varsel er sendt i hht denne lista (dette til orientering for alle mottakere)
- Kartutsnitt med angivelse av planområdet

Adresseliste – varsel er sendt i hht denne lista (dette til orientering for alle mottakere)

Gnr./bnr.	Etternavn/Firma m.m.	Fornavn	Merkn.	Adresse	Postnr.	Poststed
1917-107/1	Arvesen	Johannes Arne		Andørjaveien 1695	9455	Engenes
1917-107/2	Normann	Rune		Hamnevegen 8	9455	Engenes
1917-107/7	Arvesen	Vivi Dorit		Andørjaveien 1717	9455	Engenes
1917-107/49	Arvesen	Vivi Dorit		Andørjaveien 1717	9455	Engenes
1917-108/33	Øverli	Severin Magnus		Langnesveien 10	9455	Engenes
1917-107/69	Statens Vegvesen Region Nord			Postboks 1403	8002	Bodø
1917-107/69	Troms Fylkeskommune			Postboks 6600	9296	Tromsø
1917-108/47	YGDRASIL UL			Andørjaveien 1811	9455	Engenes

Kartutsnitt med angivelse av planområdet

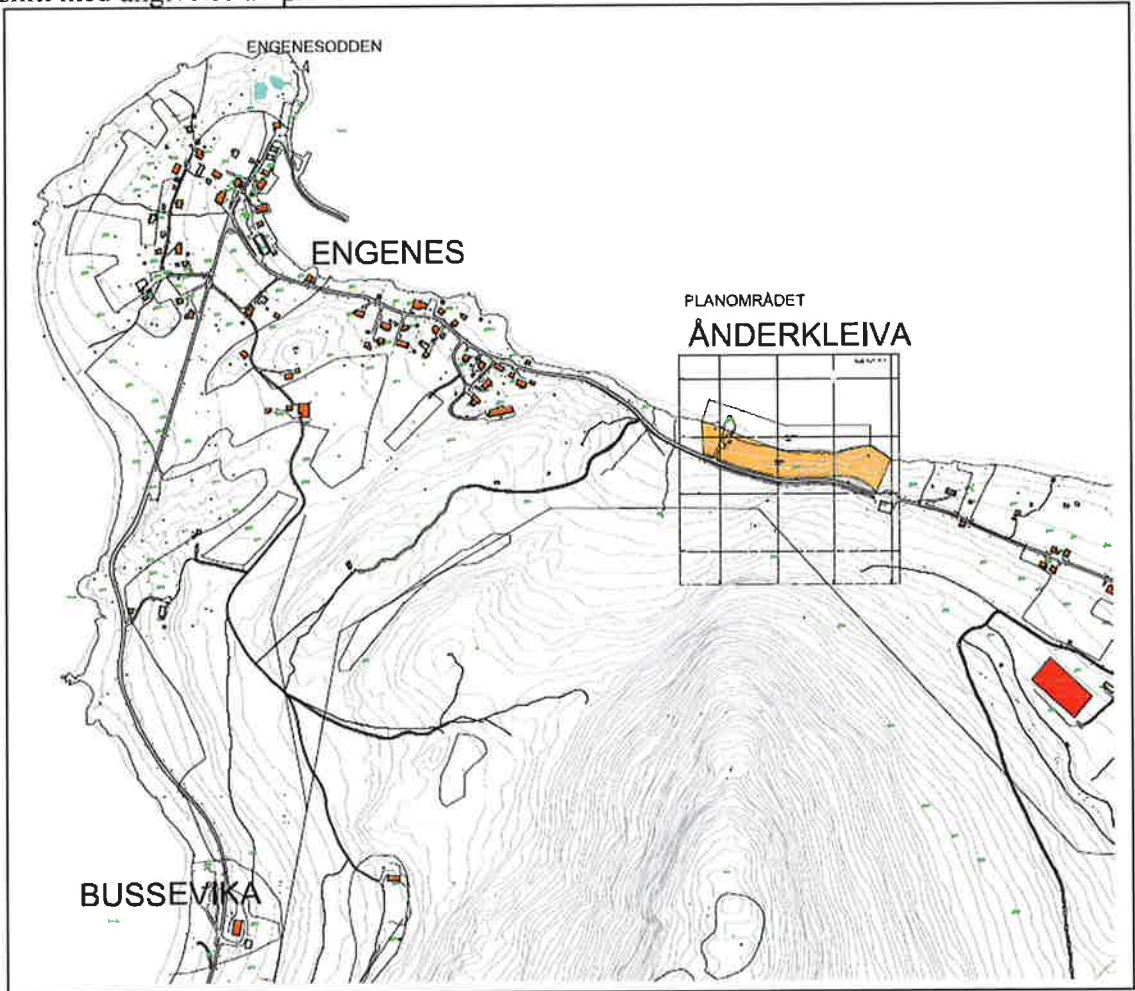

«Off_instans»
«Avdetat»

«Adresse»
«Postnr» «Poststed»

Reguleringsplan for Ånderkleiva Næringsområde, Ibestad kommune Varsel om oppstart planarbeid.

I henhold til Plan- og Bygningslovens § 12-8 varsles herved oppstart av arbeid med planforslag på vegne av Magne Arvesen & Sønner AS.
Oppstart av planarbeidet annonseres også i Harstad Tidende 16.12.2015

Bakgrunn

Arealplan for Ibestad har avsatt områder for næring en rekke steder i kommunen. Ett av disse er Ånderkleiva på Andørja. Eiendommen 107/49 nedenfor Fv132 ønskes utviklet til næringsområde med flere formål knyttet til oppdrettsnæring og fiskeri med tilhørende funksjoner innen både lager, produksjon, kontor og administrasjon.

Som faginstans eller sektormyndighet informeres dere hermed om bakgrunnen for saken, og om at det vil bli satt i gang reguleringsarbeid. Informasjonen sendes også for å få innspill tilbake til planlegger for å få avklart om det er spesielle betingelser som må ivaretas i forbindelse med reguleringsarbeidet, og evt. da hvilke.

Planområdet

Planområdets utstrekning er vist på vedlagte kartutsnitt. Plangrensa er lagt slik at fylkesvegen, Fv132, er med som formål i planen med den utstrekning i bredde som eiendommen har pr dato. Nedfor fylkesvegen avsettes et belte med dagens vegetasjon. Nedfor dette vegetasjonsbeltet er tanken å sprengne ned eiendommen 107/49 til et nivå på kt. 3 til 4. Fjellmassene fra disse sprengningsarbeidene planlegges som utfylling i sjøen.

Intensjoner

Hovedhensikten med planarbeidet er som nevnt å få planert dette området til et areal som lar seg bruke til mange funksjoner i forbindelse med de næresaktivitetene som allerede er i gang pr i dag på Engenes, og tilrettelegge for tilknyttede og beslektede næringer framover i tid, og hjemle dette i et planvedtak i hht. Plan- og bygningsloven.
I første omgang er det stort og konkret behov for lagerplass, både utendørs og i form av lagerbygg.



HINNSTEIN AS
Normannsgate 3
Postboks 563
9485 HARSTAD

Tlf.: 77 01 60 00

E-post: post@hinnstein.no
Web: www.hinnstein.no

Bankkonto: 4760 17 04001
Organisasjonsnr.: 888 458 182 MVA



I nær framtid kan det være aktuelt med bygg i tilknytning til de næringer som er i dag, først og fremst kontor / administrasjon. Videre kan det bli behov for bygg i tilknytning til beslektede næringer innen fiskeri og oppdrett.

Reguleringsplanen vil dermed omfatte flere formål innenfor plangrensa. Endelig planforslag vil bli et resultat av den kommende planprosess, bl.a. de innspill vi mottar som følge av dette brevet og annonse i avisen i forbindelse med kunngjøring av planstart. Se også punkt om planprosessen nedenfor.

Planprosessen

I det følgende vil vi gi en kort orientering om planarbeidet med både spesiell orientering om denne planen og litt generell orientering om typisk saksgang i reguleringssaker.

Vurdering av innspill

Det vil bli gjort en samlet vurdering av alle innspill etter at svarfristen for disse er utløpt.

Etter vår samlede vurdering, i samarbeid med hjemmelshaver/tiltakshaver og Ibestad kommune, utarbeides et planforslag som fremmes til formell behandling i Ibestad kommune, først i administrasjonen, deretter i planutvalg og kommunestyre.

Vurdering av innspillene vil bli gjort slik at vi vurderer

- om konstruktive innspill skal innarbeides i planen
- om evt. protester skal tas til etterretning
- om vi skal fremme planen på tvers av og på tross av evt. protester
- om planområdet skal endres (reduseres eller økes)
- om flere eiendommer ønskes medtatt i planen (kun etter grunneiers ønske)
- evt. flere momenter

Planen utarbeides og fremmes

Det vil deretter bli laget et komplett planforslag med bestemmelser og planbeskrivelse i tråd med standard planframstilling i reguleringssaker.

Det samlede planmaterialet vil så bli formelt oversendt til Ibestad kommune for behandling.

Administrasjonen i Ibestad kommune vil så gjennomgå materialet og lage sin saksframstilling til det faste utvalget for plansaker (PU / her: Formannskapet). Som resultat av behandling i PU vil planen kunne bli avvist eller vedtatt utlagt til off. ettersyn.

PU-behandling, vedtak og offentlig ettersyn

Når planforslaget blir vedtatt utlagt til off. ettersyn, vil alle berørte på ny bli tilskrevet med opplysninger om saken, bl.a. om hvor komplett planmateriale finnes for gjennomsyn. Et typisk brev i denne sammenheng vil da inneholde et (nedfotografert) plankart og diverse saksdokumenter som vedlegg.

I tillegg vil planen i full størrelse bli utlagt til offentlig ettersyn på angitte steder.

I den sammenheng vil alle på ny kunne vurdere mer konkret og på et mer detaljert grunnlag alle konsekvenser av planen, både mht egen eiendom og området som helhet.

Det vil da gis anledning til å komme med evt. nye merknader og nye innspill til planen, eller evt. gjenta de samme innspill som tidligere er inngitt.

Merknadsbehandling

Innkomne merknader og innspill etter off. ettersyn skal vurderes av administrasjonen i Ibestad kommune og legges fram for PU til 2.gangs behandling. PU vil dermed også kunne gjøre en helhetlig vurdering av merknader og innspill før det fattes nytt vedtak, positivt eller negativt.

Innspill til planarbeidet

Før første planforslag utarbeides med beskrivelser og bestemmelser for planområdet, ønsker vi innspill fra Dem på konkrete forhold som De kjenner til og som vi bør kjenne til før planen fremmes. Dette kan dreie seg om forhold som:

- Juridiske forhold vedrørende eiendommer
- Evt. konfliktpunkter som De ser kan oppstå
- Konstruktive innspill til utforming av planen, både på form og innhold

Tilbakemelding

Vi ber om tilbakemelding til oss **seinst 22.01.2016**.

Hvis dette ikke kan oppfylles, ber vi også om å få tilbakemelding om dette. I motsatt fall antar vi at De ikke har innspill eller innvendinger til planen på dette stadiet i planprosessen. Vi fremmer da planen i samråd med vår oppdragsgiver.

Eventuelle forhold eller synspunkter som planlegger bør kjenne til før forslaget fremmes formelt, besendt til **Hinnstein AS** innen angitte frist.

Postadresse	Besøksadresse	E-postadresse
Hinnstein AS	Normannsgate 3	stig@hinnstein.no
Postboks 563		
9485 HARSTAD	HARSTAD	

Vennlig hilsen
Hinnstein AS



Stig Haram

Vedlegg:

- Adresseliste – varsel er sendt i hht denne lista (dette til orientering for alle mottakere)
- Kartutsnitt med angivelse av planområdet

Adresseliste offentlige instanser og div. organisasjoner – varsel er sendt i hht denne lista (dette til orientering for alle mottakere)

Off. instans	Avd./etat	Merkn.	Adresse	Postnr.	Poststed
IBESTAD KOMMUNE	TEKNISK AVD.			9450	HAMNVIK
IBESTAD KOMMUNE	Landbrukskontoret			9450	HAMNVIK
IBESTAD KOMMUNE	Helse- /pleie- / omsorg			9450	HAMNVIK
IBESTAD KOMMUNE	Rådmannen			9450	HAMNVIK
IBESTAD KOMMUNE	Økonomi			9450	HAMNVIK
IBESTAD KOMMUNE	Barn- og unges repr. etter PBL §9-1 (?)			9450	HAMNVIK
IBESTAD KOMMUNE	Kommunelegen			9450	HAMNVIK
TROMS FYLKESKOMMUNE	Plan- og næringssetaten			9296	TROMSØ
TROMS FYLKESKOMMUNE	Kulturetaten			9296	TROMSØ
FYLKESMANNEN I TROMS	Miljøvernavdelingen			9005	TROMSØ
FYLKESMANNEN I TROMS	Justis- og Sosialavdelingen	Justis		9291	TROMSØ
FYLKESMANNEN I TROMS	Justis- og Sosialavdelingen	Sosial		9291	TROMSØ
STATENS VEGVESEN	Region nord		Postboks 1403	8002	BODØ
STATENS VEGVESEN	Vegavdeling Midtre Hålogaland		Fjordgata 5	9405	HARSTAD
SAMETINGET	Miljø- og Kulturavdelingen		Postmottak	9730	KARASJOK
HALOGALAND KRAFT				9480	HARSTAD
KYSTVERKET			Finnesvegen	8310	KABELVÅG
KYSTVERKET			Serviceboks 2	6025	ÅLESUND
TELENOR AS	Region Nord		Boks 1196	9491	HARSTAD
TELENOR AS	Senter for nettutbygging		Postboks 7150	5020	BERGEN

Kartutsnitt med angivelse av planområdet

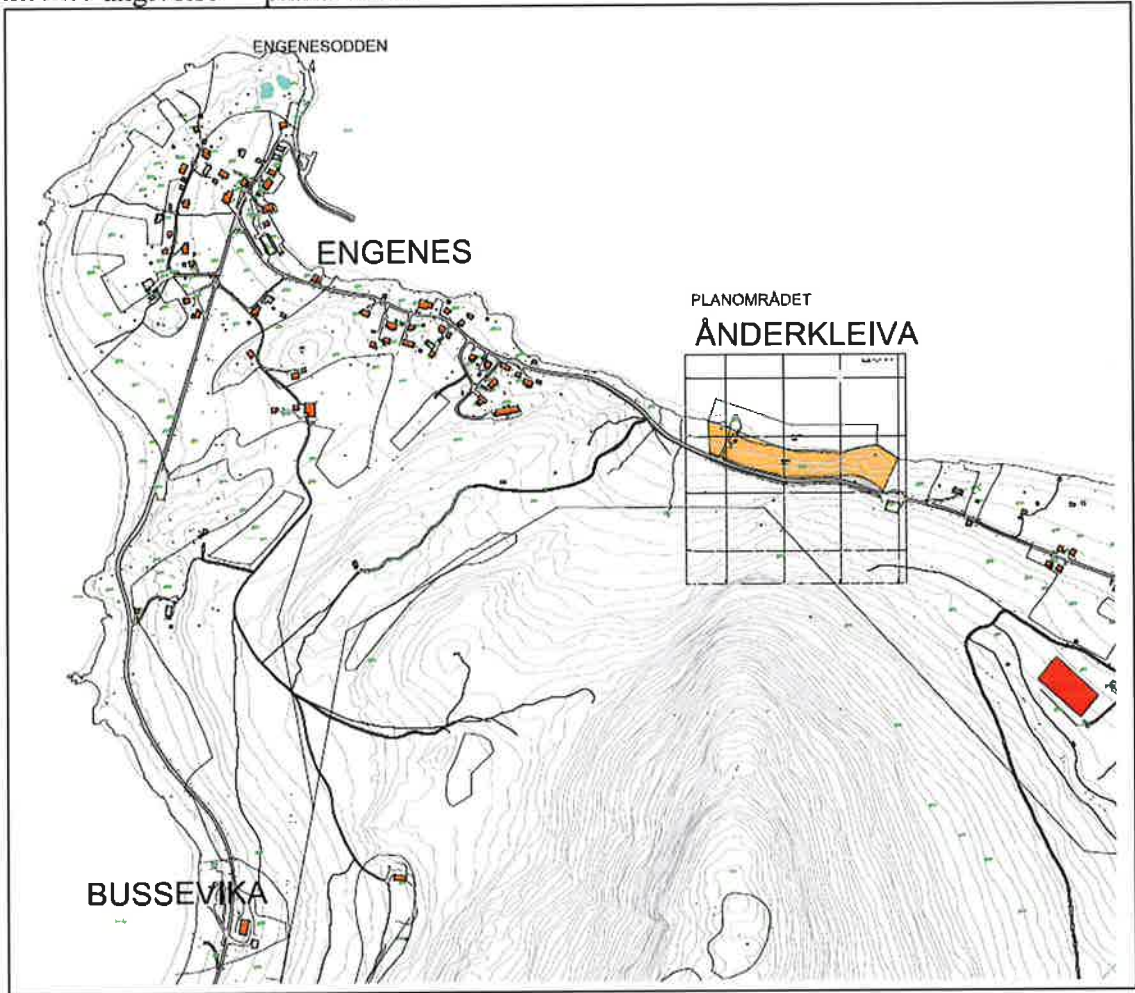

82/16 Deling av eiendom - gnr. 88/2

Arkivsak-dok. 16/00345-2
Arkivkode. 88/2
Saksbehandler Ole Eivind Pedersen-Dyrstad

Saksgang	Møtedato	Saknr
1 Formannskap	22.09.2016	82/16

Forslag til vedtak/innstilling:

Formannskapet fattet følgende vedtak:

1. Formannskapet tillater etter jordlovens § 12 fradeling av en ca. 0,6 daa tomte-parsell fra gnr. 88/2 i.h.t. vedlagte kartskisse
2. Det må hensyn tas at eiendommen ligger i et område hvor normal landbruksaktivitet med beitedyr, ferdsel, støy og lukt kan forekomme og at dette ikke kan påklages.
3. Saken behandles etter Plan og bygningsloven i et eget administrativt vedtak

Vedlegg:

1. Søknad
2. Kartskisse
3. Oversiktskart

Kort beskrivelse av saken

Elly Eidissen søker om deling av en ca. 0,6 daa parsell fra eiendom gnr. 88/2 på lbestad

Fakta i saken

Søknaden gjelder fradeling av parsell en ca. 0,6 da fra gnr. 88/2 som tilleggsareal til gnr. 88/66. Formålet for fradelingen er ikke oppgitt, men området er LNF område, klassifisert som «Innmarksbeite» og er ikke regulert

Vurdering

Området har ikke vært brukt til jordbruksdrift på over 50 år og er i dag delvis dekt av småskog. Det vurderes slik at fradeling kan anbefales så lenge formålet ikke endres.

Helse og miljø:

Ikke vurdert

Personell:

Ikke vurdert

Økonomi:

Ikke vurdert

Rådmannens konklusjon

Rådmannen tilrår Formannskapet å innvilge fradeling av en ca. 0,6 daa tilleggsparcell fra gnr. 88/2

Vedlegg til sak



Søknad om deling av
grunneiendom.pdf



Kartskisse.pdf



Oversiktskart

SAL 82/16
v)

D/E

1. SØKNAD OM DELING AV GRUNNEIENDOM - OG	<input type="checkbox"/> JA <input type="checkbox"/> NEI
2. REKVISISJON AV KARTFORRETNING VED GODKJENNING	<input type="checkbox"/> JA <input type="checkbox"/> NEI

(Kryss "Nei" på pkt. 2 dersom det IKKE ønskes at fradelingen skal skje umiddelbart etter godkjenning av søknaden. Rekvisisjonen kan ellers medføre at oppmålingsarbeide blir igangsatt - og betalingsforpliktelse for gebyr oppstår - uten nærmere varsel.)

Søknaden/rekvisisjonen framsettes i medhold av plan- og bygningslovens § 93 h) - jf. kap XI og XII, og delingslovens kap. 2 og 3

Søknaden/rekvisisjonen sendes Ibestad kommune, PNU Kopparvika 7 9450 HAMNVIK	Kommunens saksnummer/vd.	Saksnr. OPD
	Plass for kommunens stempel 16 AUG. 2016	
	Saksnr. 16/80345	Dek.nr. 1
	Ark.kode: 88/2	

1. Søknaden/rekvisisjonen gjelder følgende eiendom(mer):

Gnr.	Bnr.	Eiendomsadresse
Gnr. 88	2	"Leunde" i Ibestad

2. Søknad/rekvisisjon, hovedformal/type:

Alternativ:
Eventuell merknad.

- Alternativene er:**
1. Fradeling av tomt/parsell med kartforretning (oppmåling)
 2. Fradeling av tilleggsparsell med kartforretning over parsell - evt. ved grensejustering
 3. Grensepåvisning etter målebrev
 4. Kartforretning over enkelte grenselinjer eller hel eiendom

3. Selvstendig bruksenhet eller tilleggsparsell:

Selvstendig tomt/bruksenhet: JA NEI

Tilleggsparsell til eiendommen:

Dersom svaret er NEI, angi gårds- og bruksnummer på eiendommen tilleggsarealet skal legges til

4. Hjemmelshavers navn, adresse, dato, telefon og underskrift: (flere enn 3 eiere, bruk tilleggsskjema)

Hjemmelshaver – bruk blokkbokstaver	Adresse	Postnr/-sted	
Åse Eidissen	Viktor Baumansvold	7020	Trondheim
Underskrift	Dato	Telefon	Merknader
Åse Eidissen	7.7.16	47407887	

Hjemmelshaver – bruk blokkbokstaver	Adresse	Postnr/-sted	
ANN KRISTIN EIDISSEN	Heistadun. 53	7710	Spærku
Underskrift	Dato	Telefon	Merknader
Ann K. Eidissen	14.7.16	97686800	

Hjemmelshaver – bruk blokkbokstaver	Adresse	Postnr/-sted	
Underskrift	Dato	Telefon	Merknader

Eventuell kontaktperson	Adresse	Postnr/-sted	Telefon

5. Spesifiser formål, størrelse og antall parseller som søkes fradelt, tegn inn parsellen(e) på kart:

Parsell nr. (merk på kart)	Formål	Areal i dekar (ca)	Antall parseller
1	Næring	ca. 0,6 dekar	1

6. Samtidig søkes om dispensasjon fra:

Alternativ:

Annet

Alternativer:

1. Arealbruken i kommuneplan eller kommunedelplan
2. Arealbruken i regulerings- eller bebyggelsesplan
3. Bygge- og deleforbud i 100-metersbeltet langs sjøen - § 17-2
4. Annet

6b. Begrunnelse for dispensasjon:

Angi begrunnelse her eller bruk eget ark

7. Atkomst og avkjørsel:

Europa-, riks- eller fylkesveg <input type="checkbox"/>	Kommunal veg <input type="checkbox"/>	Privat veg <input type="checkbox"/>	Avkjørselstillatelse gitt <input type="checkbox"/> JA
Anlegge ny avkjørsel <input type="checkbox"/>	Utvidet bruk av eksisterende <input checked="" type="checkbox"/>		Kun gangatkomst <input type="checkbox"/> JA

8. Vannforsyning og avløp:

Vannforsyning tilknyttes offentlig nett: JA NEI

Beskriv vannforsyning:

Avløp tilknyttes offentlig nett: JA NEI

Beskriv avløpsløsning:

Hvis Nei, beskriv vann- og avløpsløsningen nærmere

9. Plass for merknader/tilleggsopplysninger:

Husk å vedlegge nabovarsel!

6AK 82/16
V2

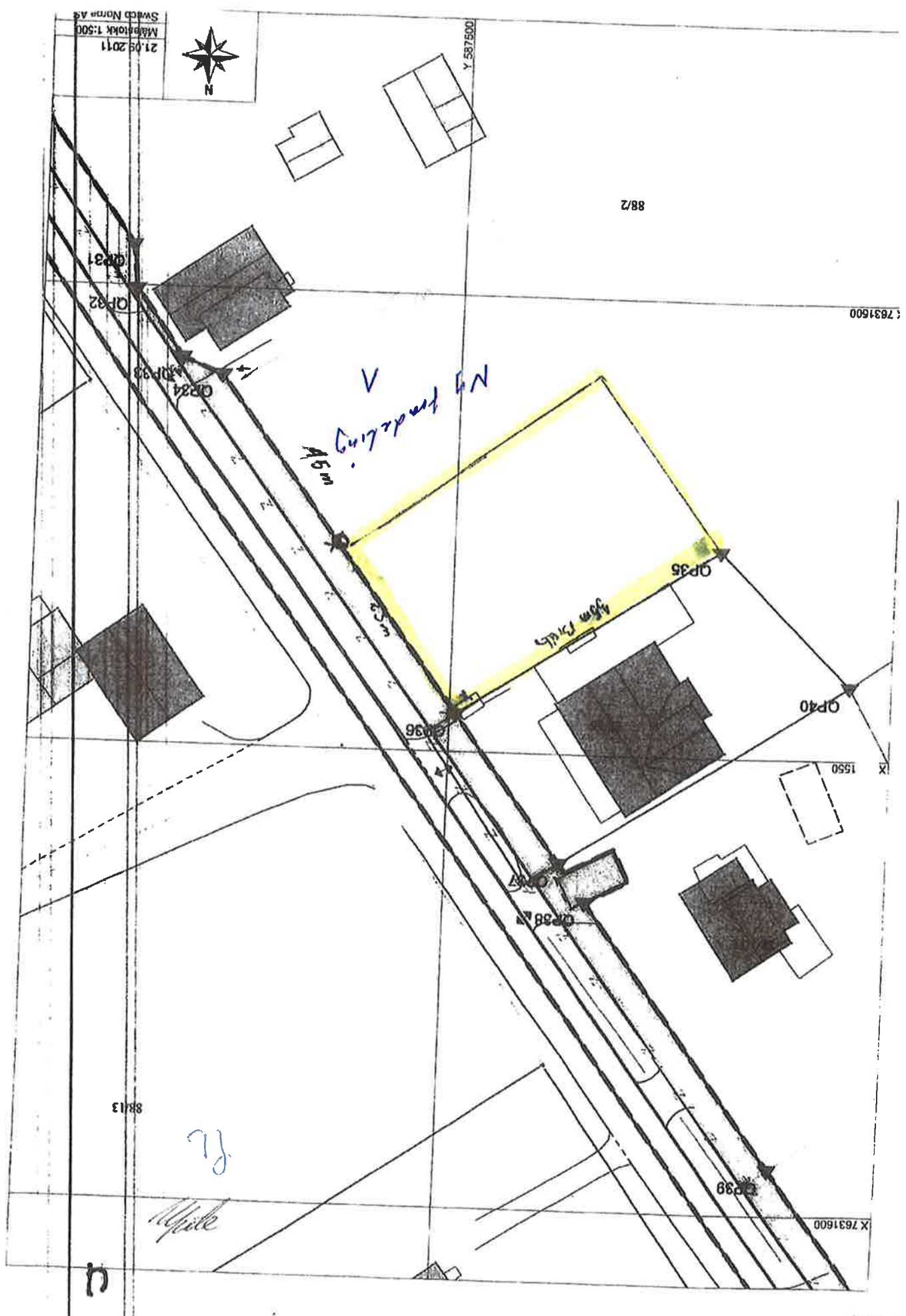

SWACD Norm A5
Mastholm 1:500
21.05.2011



Y 567500

88/2

7631600

N.Y. fronted by 45m

88/13

fl

Mile

n

X 7631600

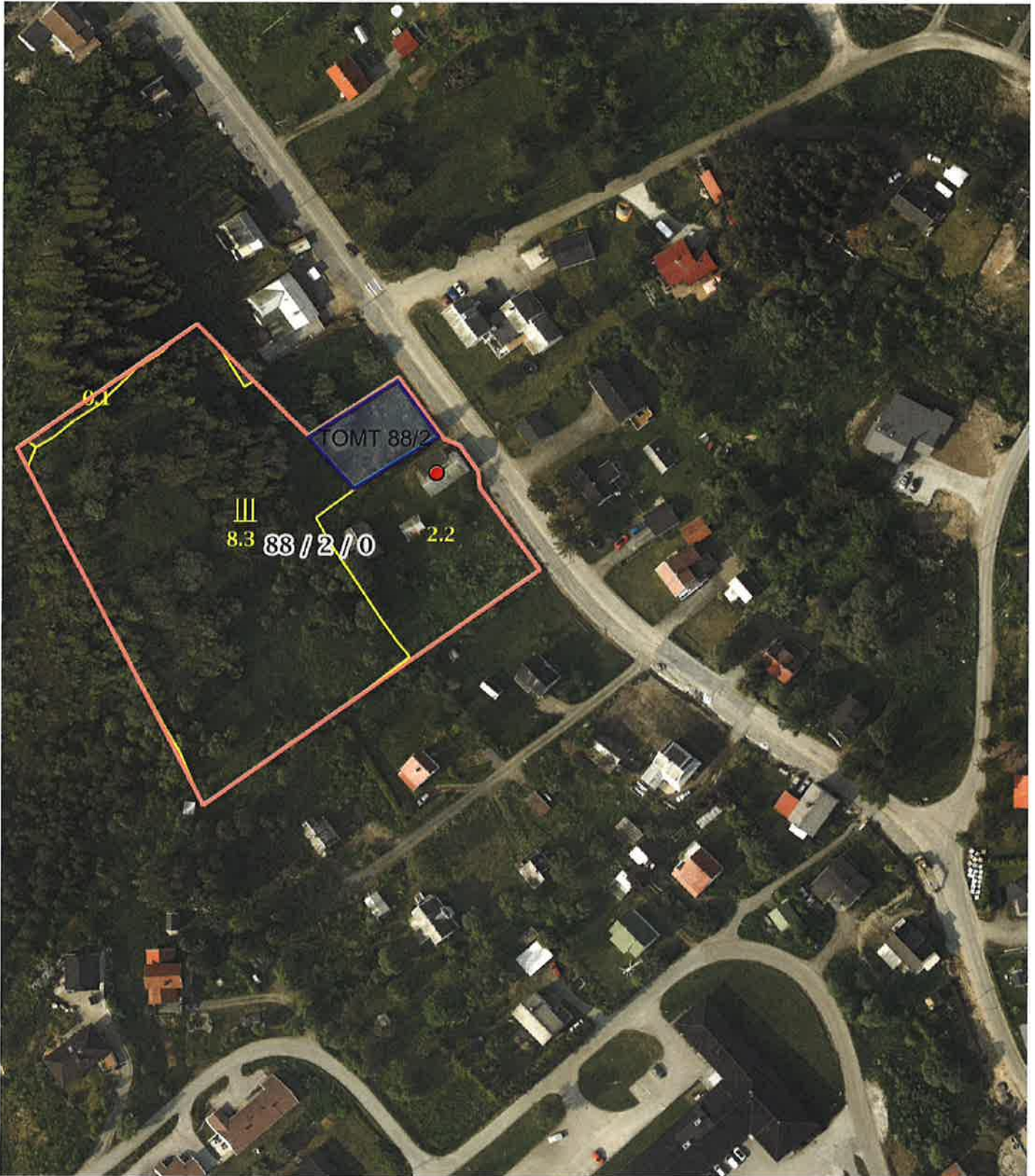

 Målestokk 1 : 1500 ved A4 utskrift Utskriftsdato: 14.09.2016	<p>Markslag (AR5) 13 klasser TEGNFORKLARING</p> <table border="0"> <tr><td></td><td>Fulldyrka jord</td><td>0.0</td><td></td></tr> <tr><td></td><td>Overflatedyrka jord</td><td>0.0</td><td></td></tr> <tr><td></td><td>Innmarksbeite</td><td><u>8.3</u></td><td>8.3</td></tr> <tr><td></td><td>Skog av særs høg bonitet</td><td>0.0</td><td></td></tr> <tr><td></td><td>Skog av høg bonitet</td><td>0.1</td><td></td></tr> <tr><td></td><td>Skog av middels bonitet</td><td>0.0</td><td></td></tr> <tr><td></td><td>Skog av lav bonitet</td><td>0.0</td><td></td></tr> <tr><td></td><td>Uproduktiv skog</td><td><u>0.0</u></td><td>0.1</td></tr> <tr><td></td><td>Myr</td><td>0.0</td><td></td></tr> <tr><td></td><td>Åpen jorddekt fastmark</td><td>0.0</td><td></td></tr> <tr><td></td><td>Åpen grunnlendt fastmark</td><td><u>0.0</u></td><td>0.0</td></tr> <tr><td></td><td>Bebyggd, samf, vann, bre</td><td>2.2</td><td></td></tr> <tr><td></td><td>Ikke klassifisert</td><td><u>0.0</u></td><td>2.2</td></tr> <tr><td></td><td>Sum:</td><td><u>10.6</u></td><td>10.6</td></tr> </table>		Fulldyrka jord	0.0			Overflatedyrka jord	0.0			Innmarksbeite	<u>8.3</u>	8.3		Skog av særs høg bonitet	0.0			Skog av høg bonitet	0.1			Skog av middels bonitet	0.0			Skog av lav bonitet	0.0			Uproduktiv skog	<u>0.0</u>	0.1		Myr	0.0			Åpen jorddekt fastmark	0.0			Åpen grunnlendt fastmark	<u>0.0</u>	0.0		Bebyggd, samf, vann, bre	2.2			Ikke klassifisert	<u>0.0</u>	2.2		Sum:	<u>10.6</u>	10.6	<p>Kartet viser en presentasjon av valgt type gårdskart for valgt eiendom. I tillegg vises bakgrunnskart for gjenkjenneelse. Arealstatistikken viser arealer i dekar for alle teiger på eiendommen. Det kan forekomme avrundingsforskjeller i arealtallene.</p> <p>Ajournføringsbehov meldes til kommunen.</p> <p> Arealressursgrenser Eiendomsgrenser</p>
	Fulldyrka jord	0.0																																																								
	Overflatedyrka jord	0.0																																																								
	Innmarksbeite	<u>8.3</u>	8.3																																																							
	Skog av særs høg bonitet	0.0																																																								
	Skog av høg bonitet	0.1																																																								
	Skog av middels bonitet	0.0																																																								
	Skog av lav bonitet	0.0																																																								
	Uproduktiv skog	<u>0.0</u>	0.1																																																							
	Myr	0.0																																																								
	Åpen jorddekt fastmark	0.0																																																								
	Åpen grunnlendt fastmark	<u>0.0</u>	0.0																																																							
	Bebyggd, samf, vann, bre	2.2																																																								
	Ikke klassifisert	<u>0.0</u>	2.2																																																							
	Sum:	<u>10.6</u>	10.6																																																							
<p>GÅRDSKART 1917-88/2 Tilknyttede grunneiendommer: 88/2</p>																																																										
 NIBIO NORSK INSTITUTT FOR BIOØKONOMI																																																										

83/16 Søknad om deling av eiendom - gnr. 82/1 - tomt

Arkivsak-dok. 16/00342-2
Arkivkode. 82/1
Saksbehandler Ole Eivind Pedersen-Dyrstad

Saksgang	Møtedato	Saknr
1 Formannskap	22.09.2016	83/16

Forslag til vedtak/innstilling:

1. Formannskapet vedtar, etter en samlet vurdering og i henhold til jordloven § 12 å innvilge fradeling av en ca. 1,5 daa hyttetomt i Nord-Forså utmark fra gnr. 82/1
2. Det må hensyn tas at eiendommen ligger i et område hvor normal landbruksaktivitet med beitedyr, ferdsel, støy og lukt kan forekomme og at dette ikke kan påklages.
3. Saken behandles etter Plan og bygningsloven i eget administrativt vedtak

Vedlegg:

1. Søknad og kartskisse
2. Oversiktskart

Kort beskrivelse av saken

Det søkes fradeling av ca. 1,5 daa hyttetomt på østsiden av Sandvatnet/Mevatnet i Nord-Forså utmark

Fakta i saken

Den omsøkte tomta vil bli ca. 1,5 daa og tomteområdet er klassifisert med produktiv skog med og myr.

Tomta ligger ved Sandvatnet/Mevatnet på baksiden(vestsiden) av Drangen og det opplyses at formålet er fritidseiendom

Vurdering

Tomta er merket med H18 på grunneierens tomteplan
Nabovarsel er ikke påkrevet i denne saken

Helse og miljø:

Ikke vurdert

Personell:

Ikke vurdert

Økonomi:

Ikke vurdert

Rådmannens konklusjon

Rådmannen tilrår Formannskapet å innvilge fradeling av en ca. 1,5 daa hyttetomt fra gnr. 88/1 i Nord-Forså utmark

Vedlegg til sak



Søknad og kartskisse
82-1



Oversiktskart

SRAIC 83/16
VI

1. SØKNAD OM DELING AV GRUNNEIENDOM - OG	<input checked="" type="checkbox"/> JA <input type="checkbox"/> NEI
2. REKVISISJON AV KARTFORRETNING VED GODKJENNING	<input checked="" type="checkbox"/> JA <input type="checkbox"/> NEI

(Kryss "Nei" på pkt. 2 dersom det IKKE ønskes at fradelingen skal skje umiddelbart etter godkjenning av søknaden. Rekvisisjonen kan ellers medføre at oppmålingsarbeide blir igangsatt - og betalingsforpliktelse for gebyr oppstår - uten nærmere varsel.)

Søknaden/rekvisisjonen framsettes i medhold av plan- og bygningslovens § 93 h) - jf. kap XI og XII, og delingslovens kap. 2 og 3

Søknaden/rekvisisjonen sendes Ibestad kommune Plan og næring 9450 HAMNVIK		Kommunens saksnummer: IBESTAD KOMMUNE
		Avd. Sakst. OPD
Plass for kommunens stempel		15 AUG. 2016
		Saksnr. 16/20342 Dek.nr. 1
		Ark.kode: 8211

1. Søknaden/rekvisisjonen gjelder følgende eiendom(mer):

Gnr.	Bnr.	Eiendomsadresse
82	1	H18, FORSÅ INDERE

2. Søknad/rekvisisjon, hovedformål/type:

Alternativ:

Eventuell merknad:

- Alternativene er:
1. Fradeling av tomt/parsell med kartforretning (oppmåling)
 2. Fradeling av tilleggsparcell med kartforretning over parcell - evt. ved grensejustering
 3. Grensepåvisning etter målebrev
 4. Kartforretning over enkelte grenselinjer eller hel eiendom
 5. Ajourført målebrev over eiendommen

3. Selvstendig bruksenhet eller tilleggsparcell:

Selvstendig tomt/bruksenhet: JA NEI

Tilleggsparcell til eiendommen:

Dersom svaret er NEI, angi gårds- og bruksnummer på eiendommen tilleggsarealet skal legges til

4. Hjemmelshavers navn, adresse, dato, telefon og underskrift: (flere enn 3 eiere, bruk tilleggs skjema)

Hjemmelshaver – bruk blokkbokstaver	Adresse	Postnr/-sted
RONALD FORSÅA	IBESTADVN 2AS1	9450 HAMNVIK
Underskrift	Dato	Telefon
Ronald forsaa	150816	41575713

Hjemmelshaver – bruk blokkbokstaver	Adresse	Postnr/-sted
Underskrift	Dato	Telefon

Hjemmelshaver – bruk blokkbokstaver	Adresse	Postnr/-sted
Underskrift	Dato	Telefon

Eventuell kontaktperson	Adresse	Postnr/-sted	Telefon
RONALD FORSÅA	IBESTADVN 2AS1	9450 HAMNVIK	41575713

5. Spesifiser formål, størrelse og antall parseller som søkes fradelt, tegn inn parsellen(e) på kart:

Parsell nr. (merk på kart)	Formål	Areal i dekar (ca)	Antall parseller
u VA GENKUSHEIMEN 4/18	FERTIGSEIENDOM	1500 m ²	1

6. Samtidig søkes om dispensasjon fra:

Alternativ: _____

Annet _____

Alternativer:

1. Arealbruken i kommuneplan eller kommunedelplan
2. Arealbruken i regulerings- eller bebyggelsesplan
3. Bygge- og deleforbud i 100-metersbeltet langs sjøen - § 17-2
4. Annet

6b. Begrunnelse for dispensasjon:

Angi begrunnelse her eller bruk eget ark

7. Atkomst og avkjørsel:

Europa-, riks- eller fylkesveg <input type="checkbox"/>	Kommunal veg <input checked="" type="checkbox"/>	Privat veg <input type="checkbox"/>	Avkjørselstillatelse gitt <input type="checkbox"/> JA
Anlegge ny avkjørsel <input checked="" type="checkbox"/>	Utvidet bruk av eksisterende <input type="checkbox"/>	Kun gangatkomst <input type="checkbox"/>	JA

8. Vannforsyning og avløp:

Vannforsyning tilknyttes offentlig nett: JA NEI

Beskriv vannforsyning:

Avløp tilknyttes offentlig nett: JA NEI

Beskriv avløpsløsning:

Hvis Nei, beskriv vann- og avløpsløsningen nærmere

9. Plass for merknader/tilleggsopplysninger:



Målestokk 1:750 ved A4 liggende utskrift

Dato: 2016-08-15 10:18:51 - Side 1 av 1

SFALC 83/16
VZ

Oversiktskart Mevatnet/Sandvatnet Markslag (AR5) 13 klasser



0 50 100 150m

Målestokk 1:7500 ved A4 stående utskrift



84/16 Deling av eiendom - gnr. 82/3 - Nord-Forså

Arkivsak-dok. 16/00344-2
Arkivkode. 82/3
Saksbehandler Ole Eivind Pedersen-Dyrstad

Saksgang	Møtedato	Saknr
1 Formannskap	22.09.2016	84/16

Forslag til vedtak/innstilling:

Formannskapet vedtar, etter en samlet vurdering og i henhold til jordloven å innvilge fradeling av en inntil ca. 0,5 daa tomt som skissert på vedlagte kart, fra gnr. 82/3 ved Mevatnet/Sandvatnet i Nord-Forså utmark:

1. Saken er behandlet etter jordloven § 12
2. Det må hensyn tas at eiendommen ligger i et område hvor normal landbruksaktivitet med beitedyr, ferdsel, støy og lukt kan forekomme og at dette ikke kan påklages.
3. Saken behandles etter Plan og bygningsloven i eget administrativt vedtak

Vedlegg:

1. Søknad og kart
2. Oversiktskart

Kort beskrivelse av saken

Det søkes fradeling av ca. 0,5 daa bebygd hyttetomt på østsiden av Sandvatnet/Mevatnet i Nord-Forså utmark.

Fakta i saken

Bebygd festetomt, med matrikelnr. 82/3/1 søkes fradelt med eiendoms-tomt på inntil 0,5 daa i.h.t. vedlagte kartskisse. Tomteområdet har klassifiseringen «skog, middels bonitet» i jordregisteret

Vurdering

Fradelingen vurderes som uproblematisk i.f.t. jordloven.
Tomta oppgis å bli inntil 0,5 daa. Tomta er merket med H-22 på grunneierens tomteplan
Nabovarsel anses ikke å være påkrevet i denne saken da det ikke finnes nabogrenselinjer i nærheten av tomta

Helse og miljø:

Ikke vurdert

Personell:

Ikke vurdert

Økonomi:
Ikke vurdert

Rådmannens konklusjon

Rådmannen tilrår Formannskapet å innvilge fradeling av en ca. 0,5 daa hyttetomt fra gnr. 82/3 i Nord-Forså utmark

Vedlegg til sak



Søknad og
kartskisse-82/3



Oversiktskart

D/E

SFAL 84/16
VI

1. SØKNAD OM DELING AV GRUNNEIENDOM - OG

JA NEI

2. REKVISISJON AV KARTFORRETNING VED GODKJENNING

JA NEI

(Kryss "Nei" på pkt. 2 dersom det IKKE ønskes at fradelingen skal skje umiddelbart etter godkjenning av søknaden. Rekvisisjonen kan ellers medføre at oppmålingsarbeide blir igangsatt - og betalingsforpliktelse for gebyr oppstår - uten nærmere varsel.)

Søknaden/rekvisisjonen framsettes i medhold av plan- og bygningslovens § 93 h) - jf. kap XI og XII, og delingslovens kap. 2 og 3

Kommunens saksnummer:

IBESTAD KOMMUNE

Avd.

Saks

ØPD

Søknaden/rekvisisjonen sendes
Ibestad kommune, PNU
Kopparvika 7
9450 HAMNVIK

Plass for kommunens stempel

15 AUG. 2016

Saksnr.

26/00344

Dek.nr.

1

Ark.kode:

1. Søknaden/rekvisisjonen gjelder følgende eiendom(mer):

Gnr. 82

Bnr. 3

Eiendomsadresse

Mevatnet/Sandvatnet

2. Søknad/rekvisisjon, hovedformål/type:

Alternativ: 1

Eventuell merknad:

Alternativene er:

1. Fradeling av tomt/parcell med kartforretning (oppmåling)
2. Fradeling av tilleggsparcell med kartforretning over parcell - evt. ved grensejustering
3. Grensepåvisning etter målebrev
4. Kartforretning over enkelte grenselinjer eller hel eiendom

3. Selvstendig bruksenhet eller tilleggsparcell:

Selvstendig tomt/bruksenhet:

JA NEI

Dersom svaret er NEI, angi gårds- og bruksnummer på eiendommen tilleggsarealet skal legges til

Tilleggsparcell til eiendommen:

4. Hjemmelshavers navn, adresse, dato, telefon og underskrift: (flere enn 3 eiere, bruk tilleggs skjema)

Hjemmelshaver – bruk blokkbokstaver	Adresse	Postnr/-sted	
HALLE PEDERSEN	Nøysomheten 68	9450 Hamnvik	
Underskrift	Dato	Telefon	Merknader
<i>Halle Pedersen</i>		97770761	

Hjemmelshaver – bruk blokkbokstaver	Adresse	Postnr/-sted	
Underskrift	Dato	Telefon	Merknader

Hjemmelshaver – bruk blokkbokstaver	Adresse	Postnr/-sted	
Underskrift	Dato	Telefon	Merknader

Eventuell kontaktperson	Adresse	Postnr/-sted	Telefon

5. Spesifiser formål, størrelse og antall parseller som søkes fradelt, tegn inn parsellen(e) på kart:

Parsell nr. (merk på kart)	Formål	Areal i dekar (ca)	Antall parseller
1	Hyttetomt	0,5	1

6. Samtidig søkes om dispensasjon fra:

Alternativ:

Annet _____

Alternativer:

1. Arealbruken i kommuneplan eller kommunedelplan
2. Arealbruken i regulerings- eller bebyggelsesplan
3. Bygge- og deleforbud i 100-metersbeltet langs sjøen - § 17-2
4. Annet

6b. Begrunnelse for dispensasjon:

Angi begrunnelse her eller bruk eget ark

7. Atkomst og avkjørsel:

Europa-, riks- eller fylkesveg <input type="checkbox"/>	Kommunal veg <input type="checkbox"/>	Privat veg <input checked="" type="checkbox"/>	Avkjørselstillatelse gitt <input type="checkbox"/> JA
Anlegge ny avkjørsel <input type="checkbox"/>	Utvidet bruk av eksisterende <input type="checkbox"/>		Kun gangatkomst <input type="checkbox"/> JA

8. Vannforsyning og avløp:Vannforsyning tilknyttes offentlig nett: JA NEI

Beskriv vannforsyning:

Avløp tilknyttes offentlig nett: JA NEI

Beskriv avløpsløsning:

Hvis Nei, beskriv vann- og avløpsløsningen nærmere**9. Plass for merknader/tilleggsopplysninger:****Husk å vedlegge nabovarsel!**

Grunneiendom 1917 - 82/13/4

Markslag (AR5) 13 klasser

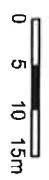

Målestokk 1:750 ved A4 liggende utskrift



Dato: 2016-08-15 10:47:35 - Side 1 av 1

SAL 84/16
VZ

Oversiktskart Mevatnet/Sandvatnet Markslag (AR5) 13 klasser



0 50 100 150m

Målestokk 1:7500 ved A4 stående utskrift



85/16 Søknad om deling av eiendom - gnr. 82/1 - parsell

Arkivsak-dok. 16/00343-2
Arkivkode. 82/1
Saksbehandler Ole Eivind Pedersen-Dyrstad

Saksgang	Møtedato	Saknr
1 Formannskap	22.09.2016	85/16

Forslag til vedtak/innstilling:

- A.1* Formannskapet vedtar, etter en samlet vurdering og i henhold til jordloven § 12 å innvilge fradeling av en ca. 30 daa utmarks-eiendom, fordelt på 1 teig i Nord-Forså utmark
- B.2* Det må hensyn tas at eiendommen ligger i et område hvor normal landbruksaktivitet med beitedyr, ferdsel, støy og lukt kan forekomme og at dette ikke kan påklages.
- C.3* Saken behandles etter Plan og bygningsloven i eget administrativt vedtak

Vedlegg:

1. Søknad, nabovarsel og kartskisse

Kort beskrivelse av saken

Det søkes fradeling av ca. 35 daa utmarks-parsell på østsiden av Sandvatnet/Mevatnet i Nord-Forså utmark

Fakta i saken

Utmarksparsellen ligger ved Sandvatnet/Mevatnet på baksiden(vestsiden) av Drangen

Den omsøkte parsellen blir en ca. 30 daa skogteig med påstående hytte uten dyrkbar mark. Teigen er klassifisert med ca. 30 daa produktiv skog med middels bonitet og ca. 5 daa myr.

Fradelingen søkes utført på bakgrunn av et skifte-/arveoppgjør
Nabovarsel er ok

Vurdering

Fradelingen vurderes å ha bagatellmessig betydning for den øvrige landbrukseiendommens verdi og produksjonspotensial

Det omsøkte arealets klassifisering i jordregisteret skal ikke endres

Helse og miljø:

Ikke vurdert

Personell:

Ikke vurdert

Økonomi:

Ikke vurdert

Rådmannens konklusjon

Rådmannen tilrår Formannskapet å innvilge fradeling av en ca. 35 daa parsell fra gnr. 88/1 i Nord-Forså utmark

Vedlegg til sak



82-1 - søknad og
kartskisse

D/E

SAK 85/16
VI

1. SØKNAD OM DELING AV GRUNNEIENDOM - OG	<input checked="" type="checkbox"/> JA <input type="checkbox"/> NEI
2. REKVISISJON AV KARTFORRETNING VED GODKJENNING	<input type="checkbox"/> JA <input checked="" type="checkbox"/> NEI

(Kryss "Nei" på pkt. 2 dersom det IKKE ønskes at fradelingen skal skje umiddelbart etter godkjenning av søknaden. Rekvisisjonen kan ellers medføre at oppmålingsarbeide blir igangsatt - og betalingsforpliktelse for gebyr oppstår - uten nærmere varsel.)

Søknaden/rekvisisjonen framsettes i medhold av plan- og bygningslovens § 93 h) - jf. kap XI og XII, og delingslovens kap. 2 og 3

Søknaden/rekvisisjonen sendes Ibestad kommune, PNU Kopparvika 7 9450 HAMNVIK	Kommunens saksnummer:	IBESTAD KOMMUNE
	Plass for kommunens stempel	Avd. Saksf. OPD 15 AUG. 2016 Saksf. 16/80343 Dek.nr. 1 Ark kode: 82/1

Gnr. 82	Bnr. 1	Eiendomsadresse Nord-Forså

Alternativ: 1
Eventuell merknad.

- Alternativene er:
1. Fradeling av tomt/parsell med kartforretning (oppmåling)
 2. Fradeling av tilleggsparsell med kartforretning over parsell - evt. ved grensejustering
 3. Grensepåvisning etter målebrev
 4. Kartforretning over enkelte grenselinjer eller hel eiendom

Selvstendig tomt/bruksenhet: JA NEI

Tilleggsparsell til eiendommen:

Dersom svaret er NEI, angl gårds- og bruksnummer på eiendommen tilleggssarealet skal legges til

Hjemmelshaver – bruk blokkbokstaver	Adresse	Postnr/-sted	
Ronald Forsaa	Ibestadveien 2951	9450 Hamnvik	
Underskrift	Dato	Telefon	Merknader
<i>Ronald Forsaa</i>	1208 2016	41575713	

Hjemmelshaver – bruk blokkbokstaver	Adresse	Postnr/-sted	
Underskrift	Dato	Telefon	Merknader

Hjemmelshaver – bruk blokkbokstaver	Adresse	Postnr/-sted	
Underskrift	Dato	Telefon	Merknader

Eventuell kontaktperson	Adresse	Postnr/-sted	Telefon
Steinar Forsaa	Bygdaveien 87	9450 Hamnvik	41103188

Parsell nr. (merk på kart)	Formål	Areal i dekar (ca)	Antall parseller
1	Fradeling arv/ skifte	ca. 30 Daa	1

Alternativ:	
Annet	

Alternativer:

1. Arealbruken i kommuneplan eller kommunedelplan
2. Arealbruken i regulerings- eller bebyggelsesplan
3. Bygge- og deleforbud i 100-metersbeltet langs sjøen - § 17-2
4. Annet

Angi begrunnelse her eller bruk eget ark
--

Europa-, riks- eller fylkesveg <input type="checkbox"/>	Kommunal veg <input type="checkbox"/>	Privat veg <input checked="" type="checkbox"/>	Avkjørsestillatelse gitt <input type="checkbox"/> JA
Anlegge ny avkjørsel <input type="checkbox"/>	Utvidet bruk av eksisterende <input type="checkbox"/>		Kun gangatkomst <input type="checkbox"/> JA

Vannforsyning tilknyttes offentlig nett: <input type="checkbox"/> JA <input checked="" type="checkbox"/> NEI
Beskriv vannforsyning:
Avløp tilknyttes offentlig nett: <input type="checkbox"/> JA <input checked="" type="checkbox"/> NEI
Beskriv avløpsløsning:

Hvis Nei, beskriv vann- og avløpsløsningen nærmere

Fradelinga er en del av arveoppgjør.

Husk å vedlegge nabovarsel!

Kvittering for nabovarsel sendes kommunen sammen med søknaden

Nabovarsel kan enten sendes som rekommandert sending, overleveres personlig mot kvittering eller sendes på e-post mot kvittering. Med kvittering for mottatt e-post menes en e-post fra nabo/gjenboer som bekrefter å ha mottatt nabovarslet. Ved personlig overlevering vil signatur gjelde som bekreftelse på at varslet er mottatt. Det kan også signeres på at man gir samtykke til tiltaket.

Tiltaket gjelder						
Eiendom/ byggsted	Gnr. 82	Bnr. 1	Festenr.	Seksjonsnr.	Bygningsnr.	Bolignr. Kommune Ibestad
	Adresse				Postnr. 9450	Poststed Hamvik

Følgende naboer har mottatt eller fått rek. sending av vedlagte nabovarsel med tilhørende vedlegg:

Nabo-/gjenboerelendom				Eier/festers av nabo-/gjenboerelendom		
Gnr. 82	Bnr. 4	Festenr.	Seksjonsnr.	Eiers/festers navn Oleif Frantzen	Dato sendt e-post	
Adresse				Adresse		Kvittering vedlegges
Postnr.		Poststed		Postnr. 9450	Poststed Hamvik	Poststedets reg.nr.
<input type="checkbox"/> mottatt varsel	Dato	Sign.	<input type="checkbox"/> samtykke til tiltaket	Dato	Sign. Oleif Frantzen	

Nabo-/gjenboerelendom				Eier/fester av nabo-/gjenboerelendom		
Gnr. 82	Bnr. 4	Festenr.	Seksjonsnr.	Eiers/festers navn Sven Arne Frantzen	Dato sendt e-post	
Adresse				Adresse		Kvittering vedlegges
Postnr.		Poststed		Postnr. 9450	Poststed Hamvik	Poststedets reg.nr.
<input type="checkbox"/> mottatt varsel	Dato	Sign.	<input type="checkbox"/> samtykke til tiltaket	Dato	Sign. Sven Arne Frantzen	

Nabo-/gjenboerelendom				Eier/fester av nabo-/gjenboerelendom		
Gnr.	Bnr.	Festenr.	Seksjonsnr.	Eiers/festers navn	Dato sendt e-post	
Adresse				Adresse		Kvittering vedlegges
Postnr.		Poststed		Postnr.	Poststed	Poststedets reg.nr.
<input type="checkbox"/> mottatt varsel	Dato	Sign.	<input type="checkbox"/> samtykke til tiltaket	Dato	Sign.	

Nabo-/gjenboerelendom				Eier/fester av nabo-/gjenboerelendom		
Gnr.	Bnr.	Festenr.	Seksjonsnr.	Eiers/festers navn	Dato sendt e-post	
Adresse				Adresse		Kvittering vedlegges
Postnr.		Poststed		Postnr.	Poststed	Poststedets reg.nr.
<input type="checkbox"/> mottatt varsel	Dato	Sign.	<input type="checkbox"/> samtykke til tiltaket	Dato	Sign.	

Nabo-/gjenboerelendom				Eier/fester av nabo-/gjenboerelendom		
Gnr.	Bnr.	Festenr.	Seksjonsnr.	Eiers/festers navn	Dato sendt e-post	
Adresse				Adresse		Kvittering vedlegges
Postnr.		Poststed		Postnr.	Poststed	Poststedets reg.nr.
<input type="checkbox"/> mottatt varsel	Dato	Sign.	<input type="checkbox"/> samtykke til tiltaket	Dato	Sign.	

Det er per dags dato innlevert rekommandert sending til ovennevnte adressater.

Samlet antall sendinger: _____ Sign.



Landbrukseiendom 1917 - 82/1

Markslag (AR5) 13 klasser

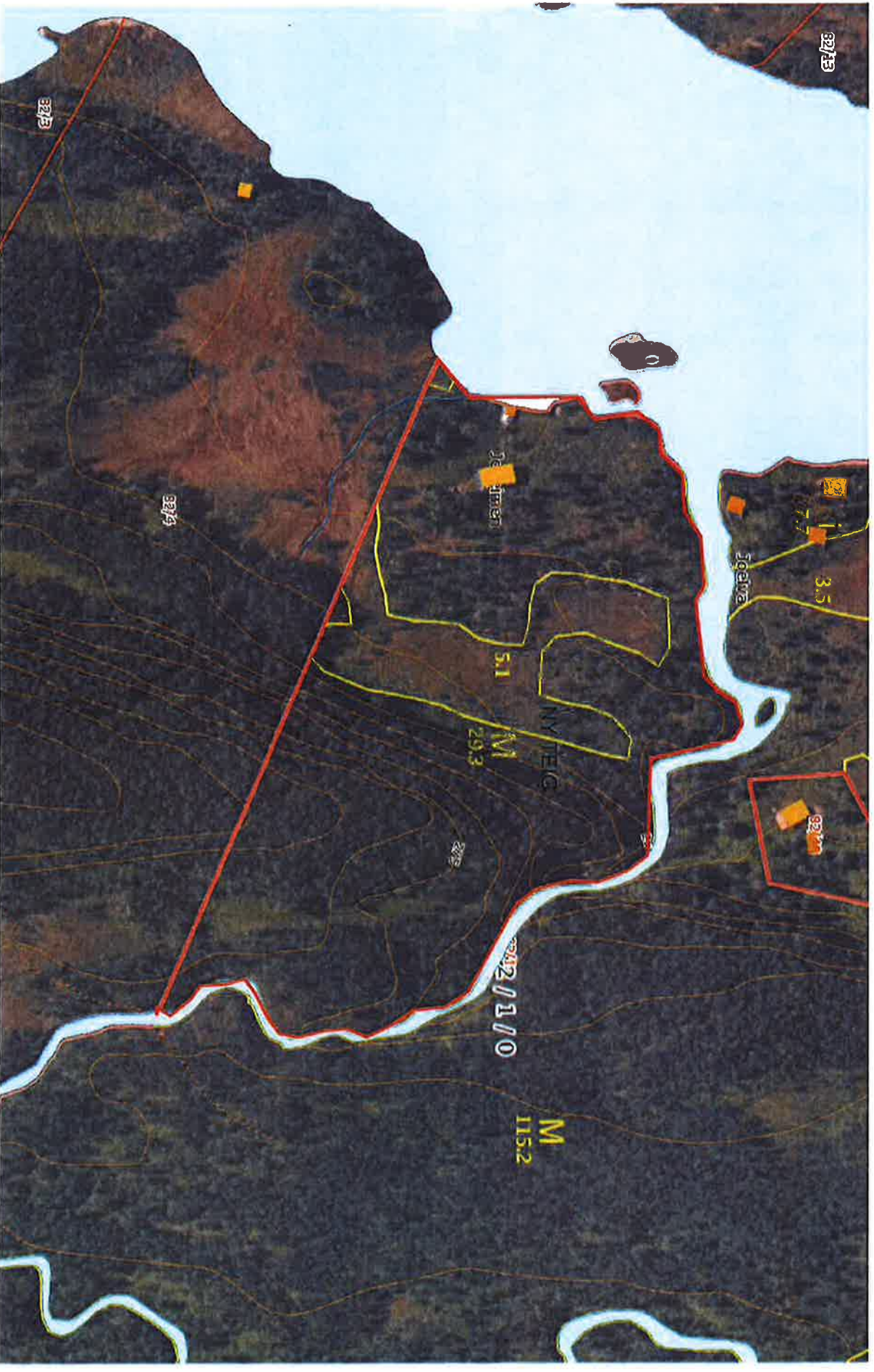

Målestokk 1:2000 ved A4 liggende utskrift

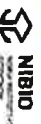

Dato: 2016-08-09 11:04:12 - Side 1 av 1

86/16 Deling av bebygd tomt - gnr. 82/13

Arkivsak-dok. 16/00312-2
Arkivkode. 82/13
Saksbehandler Ole Eivind Pedersen-Dyrstad

Saksgang	Møtedato	Saknr
1 Formannskap	22.09.2016	86/16

Forslag til vedtak/innstilling:

Formannskapet vedtar, etter en samlet vurdering og i henhold til jordloven å innvilge fradeling av inntil ca. 1,5 daa tomt som skissert på vedlagte kart, fra gnr. 82/13 ved Mevatnet/Sandvatnet i Forsaa utmark:

- 1 Saken er behandlet etter jordloven § 12
- 2 Det må hensyn tas at eiendommen ligger i et område hvor normal landbruksaktivitet med beitedyr, ferdsel, støy og lukt kan forekomme og at dette ikke kan påklages.
- 3 Saken behandles etter Plan og bygningsloven i eget administrativt vedtak

Vedlegg:

1. Søknad
2. Kart
3. Oversiktskart

Kort beskrivelse av saken

Det søkes fradeling av ca. 1,5 daa bebygd hyttetomt på østsiden av Sandvatnet/Mevatnet i Nord-Forså utmark. Tomteområdet har klassifiseringen «annet markslag» i jordregisteret

Fakta i saken

Eldre bebygd festetomt, med matrikelnr. 82/13/4 søkes fradelt, og justeres opp til ca. 1,5 daa i.h.t. vedlagt kartskisse

Vurdering

Fradelingen vurderes som uproblematisk i.f.t. jordloven.

Tomta utvides til ca. 1,5 daa; tomteplan vil da omfatte alle bygninger, hytte, naust og uthus

Tomteplan er merket med H-35 på grunneierens tomteplan

Nabovarsel anses ikke påkrevet i denne saken, ingen nabogrenselinjer i nærheten

Helse og miljø:

Ikke vurdert

Personell:

Ikke vurdert

Økonomi:
Ikke vurdert

Rådmannens konklusjon

Rådmannen tilrår Formannskapet å innvilge fradeling av en ca. 1,5 daa hyttetomt fra gnr. 82/13 i Nord-Forså utmark

Vedlegg til sak



Kartskisse - gnr. 82/
13



Oversiktskart

SATL 56/16
V1

1. SØKNAD OM DELING AV GRUNNEIENDOM - OG	<input checked="" type="checkbox"/> JA <input type="checkbox"/> NEI
2. REKVISISJON AV KARTFORRETNING VED GODKJENNING	<input type="checkbox"/> JA <input type="checkbox"/> NEI

(Kryss "Nei" på pkt. 2 dersom det IKKE ønskes at fradelingen skal skje umiddelbart etter godkjenning av søknaden. Rekvisisjonen kan ellers medføre at oppmålingsarbeide blir igangsatt - og betalingsforpliktelse for gebyr oppstår - uten nærmere varsel.)

Søknaden/rekvisisjonen framsettes i medhold av plan- og bygningslovens § 93 h) - jf. kap XI og XII, og delingslovens kap. 2 og 3

Søknaden/rekvisisjonen sendes Ibestad kommune, PNU Kopparvika 7 9450 HAMNVIK		Kommunens saksnummer:	Avd. _____ Saksnr. OPD
		Plass for kommunens stempel	-5 JULI 2016
		Saksnr. 16/00312	Dek.nr. 1
		Ark.kode: 82/13	

1. Søknaden/rekvisisjonen gjelder følgende eiendom(mer):

Gnr. 82	Bnr. 13	Eiendomsadresse

2. Søknad/rekvisisjon, hovedformål/type:

Alternativ: 1 Eventuell merknad.	Alternativene er: 1. Fradeling av tomt/parsell med kartforretning (oppmåling) 2. Fradeling av tilleggsarsell med kartforretning over arsell - evt. ved grensejustering 3. Grensepåvisning etter målebrev 4. Kartforretning over enkelte grenselinjer eller hel eiendom
-------------------------------------	---

3. Selvstendig bruksenhet eller tilleggsparsell:

Selvstendig tomt/bruksenhet: JA <input type="checkbox"/> NEI <input checked="" type="checkbox"/>	Dersom svaret er NEI, angi gårds- og bruksnummer på eiendommen tilleggsarealet skal legges til
Tilleggsparsell til eiendommen:	

4. Hjemmelshavers navn, adresse, dato, telefon og underskrift: (flere enn 3 eiere, bruk tilleggsskjema)

Hjemmelshaver – bruk blokkbokstaver	Adresse	Postnr/-sted	
Halle Arvid Pedersen	Nøysomheten 68	9450	Hamnvik
Underskrift	Dato	Telefon	Merknader
<i>Halle Pedersen</i>	05.07.2016	97770761	

Hjemmelshaver – bruk blokkbokstaver	Adresse	Postnr/-sted	
Underskrift	Dato	Telefon	Merknader

Hjemmelshaver – bruk blokkbokstaver	Adresse	Postnr/-sted	
Underskrift	Dato	Telefon	Merknader

Eventuell kontaktperson	Adresse	Postnr/-sted	Telefon

5. Spesifiser formål, størrelse og antall parseller som søkes fradelt, tegn inn parsellen(e) på kart:

Parsell nr. (merk på kart)	Formål	Areal i dekar (ca)	Antall parseller
1	Hyttetomt		

6. Samtidig søkes om dispensasjon fra:

Alternativ:

Annet _____

Alternativer:

1. Arealbruken i kommuneplan eller kommunedelplan
2. Arealbruken i regulerings- eller bebyggelsesplan
3. Bygge- og deleforbud i 100-metersbeltet langs sjøen - § 17-2
4. Annet

6b. Begrunnelse for dispensasjon:

Angi begrunnelse her eller bruk eget ark

7. Atkomst og avkjørsel:

Europa-, riks- eller fylkesveg <input type="checkbox"/>	Kommunal veg <input type="checkbox"/>	Privat veg <input checked="" type="checkbox"/>	Avkjørselstillatelse gitt <input type="checkbox"/> JA
Anlegge ny avkjørsel <input type="checkbox"/>	Utvidet bruk av eksisterende <input type="checkbox"/>		Kun gangatkomst <input type="checkbox"/> JA

8. Vannforsyning og avløp:Vannforsyning tilknyttes offentlig nett: JA NEI

Beskriv vannforsyning:

Avløp tilknyttes offentlig nett: JA NEI

Beskriv avløpsløsning:

Hvis Nei, beskriv vann- og avløpsløsningen nærmere**9. Plass for merknader/tilleggsopplysninger:****Husk å vedlegge nabovarsel!**

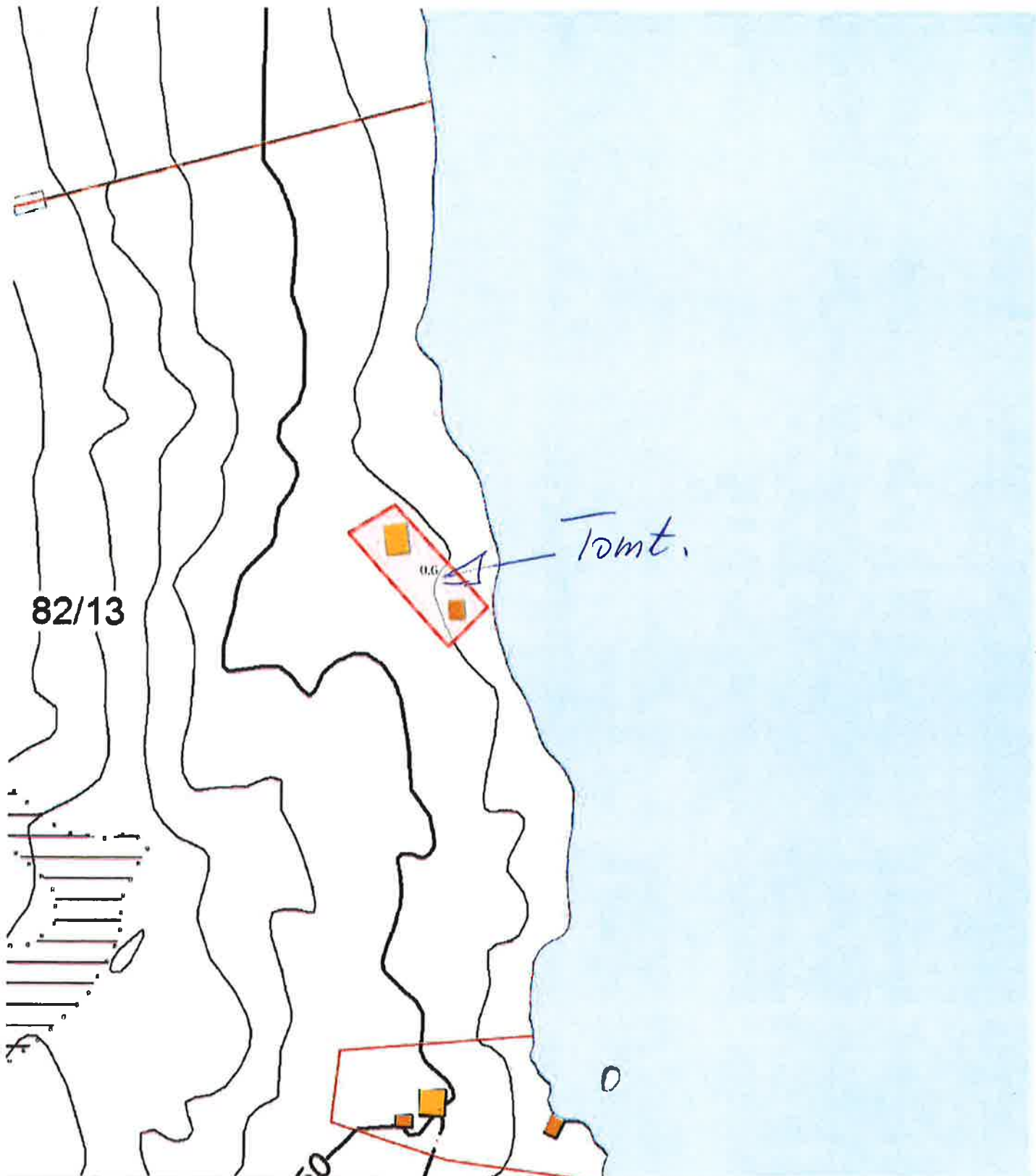

82/13

Tomt.

0 10 20 30m

Målestokk 1 : 1500 ved A4 utskrift

Utskriftsdato: 05.07.2016

GRUNNEIENDOM 1917-82/13/4



NIBIO

NORSK INSTITUTT FOR
BIOØKONOMI

Markslag (AR5) 13 klasser
TEGNFORKLARING

	Fulldyrka jord
	Overflatedyrka jord
	Innmarksbeite
	Skog av særs høg bonitet
	Skog av høg bonitet
	Skog av middels bonitet
	Skog av lav bonitet
	Uproduktiv skog
	Myr
	Åpen jorddekt fastmark
	Åpen grunnlendt fastmark
	Bebyggd, samf, vann, bre
	Ikke klassifisert
	Sum:

AREALTALL (DEKAR)

	0.0	
	0.0	
	0.0	0.0
	0.0	
	0.0	
	0.0	
	0.0	
	0.0	0.0
	0.0	
	0.0	
	0.0	
	0.0	0.0
	0.6	0.6
	0.0	
	0.0	0.0
	0.6	0.6

Kartet viser en presentasjon av valgt type gårdskart for valgt eiendom. I tillegg vises bakgrunnskart for gjenkjennelse. Arealstatistikken viser arealer i dekar for alle teiger på eiendommen. Det kan forekomme avrundingsforskjeller i arealtallene.

Ajourføringsbehov meldes til kommunen.

— Arealressursgrenser

Eiendomsgrenser

Grunneiendom 1917 - 82/13/4

Markslag (AR5) 13 klasser



Målestokk 1:500 ved A4 liggende utskrift



Dato: 2016-08-15 10:31:44 - Side 1 av 1

SATK 86/16
VZ

60A/C 86/16
V3

Oversiktskart Mevatnet/Sandvatnet Markslag (AR5) 13 klasser



0 50 100 150m

Målestokk 1:7500 ved A4 stående utskrift



87/16 SØKNAD OM BYGGETILLATELSE FOR NY VEI-TRASE I TILKNYTNING TIL "GAMMANVEIEN" på Bolla Indre

Arkivsak-dok. 13/00182-19
Arkivkode. B
Saksbehandler Ole Eivind Pedersen-Dyrstad

Saksgang	Møtedato	Saknr
1 Formannskap	22.09.2016	87/16

Forslag til vedtak/innstilling:

1. I medhold av Jordloven § 1 og 11 og Skogloven § 7 samt Forskrift om veger for landbruksformål, godkjenner Ibestad kommune bygging av endret veitrasé i tilknytning til omsøkt skogsveg slik som fremkommer på vedlagte kartutsnitt.
2. Veitraséen skal bygges etter veg-normalens retningslinjer for veiklasse 7, traktorvei
3. Formannskapet tar ikke, i dette vedtaket, stilling til om skogen, som finnes i veiens nedslagsfelt, har egnet hogstmodenhet eller har nok kubikkmasse pr. dekar til å være berettiget tilskudd fra Staten.
4. Veibyggningen må stanses og kommunen eller kulturvernmyndigheter må varsles hvis kulturminner, nøkkel-biotoper eller andre verneverdige objekter kan skades av veibyggningen
5. Saken behandles etter Plan og bygningsloven i et eget administrativt vedtak

Vedlegg:

1. Søknad
2. Kartskisse
3. Innspill etter befaring - Sametinget
4. Høringsbrev fra TFK, kulturetaten
5. Underskrifter

Kort beskrivelse av saken

Rune Olsen m.fl. er organisert i Bolla Indre Utmarkslag og de søker om tillatelse til å forlenge eksisterende skogsvei, «Gammanveien».
Skogeiere på Bolla Indre (Rolla) ønsker å bygge en ca. 2 km. landbruksvei fra Lille-Krokvatnet og sørover.

Veien vil berøre eiendommene gnr. 95 bnr 1, 2, 3, 4, 5, 6, 7, 11, 12, 15, 22 og 38.
Skogeierne har samtykket i veibyggningen med egne underskrifter (se vedlegg 5)

Fakta i saken

Byggetillatelse for Gammanveien langs Lille-Krokvatnet - Bollamevatnet ble gitt av Formannskapet den 25.08.2015 i sak nr. 82/15.

Det søkes nå om ny byggetillatelse på endret veitrasé.

Sametinget hadde befarings på veien den 30.juni 2016 og hadde ingen merknader til søknaden (se vedlegg 3). TFK, kulturetaten minner om tiltakshavers meldeplikt (se vedlegg 4). Miljøavdelingen hos Fylkesmannen ble også varslet i e-post av 22.10.2015

Tabellen nedunder viser planlagt lengde og bruksområde til de nye veitraséen

Id	Lengde	Status	Merk
1	1229	Under planlegging	Hoved-trasé landbruksvei
2	943	Ny	Vei-arm til flere skogområder

Vurdering

Befaring sammen med Jermund Prestbakmo, som skogfaglig representant, samt grunneierne Rune Olsen og Dagfinn Pettersen ble gjort den 19. oktober 2015.

Befaringen ble foretatt i skoglia fra Lille Krokvatnet og sørover for å finne en mest mulig egnet skogsveitrase som kunne løyse ut skogarealene i lia. Det står mye gammel, hogstmoden skog i området. I skogen var det også mye storbregner som indikerer god bonitet.

Det var enighet om at veitraséen måtte endres hvis veibyggingen skulle kunne klassifiseres som Landbruksvei

Helse og miljø:

Ingen konsekvenser

Personell:

Ingen konsekvenser

Økonomi:

Ikke vurdert

Rådmannens konklusjon

Rådmannen tilrår Formannskapet å tillate bygging av ny veitrasé i tilknytning til omsøkt landbruksvei slik den fremkommer på vedlagte kartutsnitt.

Vedlegg til sak



Søknad om
tillatelse.pdf



Innspill etter
befaring - Sametinget



Uttalelse om
kulturminner



Underskrifter

Søknad om tillatelse til tiltak
etter plan- og bygningsloven § 20-1

Rammetillatelse

Ett-trinns søknadsbehandling

Oppfylles vilkårene for 3 ukers saksbehandling, jf. § 21-7 annet ledd? Ja Nei

Søknad om ansvarsrett for ansvarlig søker

Foreligger sentral godkjenning? Ja Nei

Hvis nei, vedlegg byggblankett 5159.



Berører tiltaket eksisterende eller fremtidige arbeidsplasser? Ja Nei

Hvis ja, skal samtykke innhentes fra Arbeidstilsynet før igangsettning av tiltaket. Byggblankett 5177 med vedlegg.

Berører tiltaket byggverk oppført før 1850, jf. Kulturminneloven § 25, andre ledd? Ja Nei

Hvis ja, skal uttalelse fra fylkeskommunen foreligge før igangsettelse av tiltaket.

Opplysninger gitt i søknad eller vedlegg til søknaden, herunder oppretting eller endring av matrikkelenhet, vil bli registrert i matrikkelen.

Søknaden gjelder

Elendom/ byggsted	Gnr. 95 Bnr. Festenr. Seksjonsnr.	Bygningsnr.	Bolignr.	Kommune JBESTAD	
	Adresse BOLLA JUDRE	Postnr.	Poststed		
Planlagt bruk/formål	<input type="checkbox"/> Bolig <input type="checkbox"/> Fritidsbolig <input type="checkbox"/> Garasje <input checked="" type="checkbox"/> Annet: BYGGING LANDBEVUKS VEG	Beskriv	Bygn.typekode (jf. s. 2)		
Tiltakets art pbl § 20-1 (flere kryss mulig)	Nye bygg og anlegg	<input type="checkbox"/> Nytt bygg *)	<input type="checkbox"/> Parkeringsplass *)	<input type="checkbox"/> Anlegg <input checked="" type="checkbox"/> Veg <input checked="" type="checkbox"/> Vesentlig terrenginngrep	
	Endring av bygg og anlegg	<input type="checkbox"/> Tilbygg, påbygg, underbygg *)		<input type="checkbox"/> Fasade	
		<input type="checkbox"/> Konstruksjon	<input type="checkbox"/> Reparasjon	<input type="checkbox"/> Ombygging <input type="checkbox"/> Anlegg	
	Endring av bruk	<input type="checkbox"/> Bruksendring	<input type="checkbox"/> Vesentlig endring av tidligere drift		
	Riving	<input type="checkbox"/> Hele bygg *)	<input type="checkbox"/> Deler av bygg *)	<input type="checkbox"/> Anlegg	
	Bygn.tekn. installasj.**)	<input type="checkbox"/> Nyanlegg *)	<input type="checkbox"/> Endring	<input type="checkbox"/> Reparasjon	
	Endring av bruke-enhet i bolig	<input type="checkbox"/> Oppdeling	<input type="checkbox"/> Sammenføyning		
	Innhegning, skilt	<input type="checkbox"/> Innhegning mot veg	<input type="checkbox"/> Reklame, skilt, innretning e.l.		
Oppretting/ending av matrikkelenhet ***)	<input type="checkbox"/> Grunneiendom *)	<input type="checkbox"/> Anleggseiendom	<input type="checkbox"/> Feste grunn over 10 år	<input type="checkbox"/> Arealoverføring	

*) Byggblankett 5175 fylles ut og vedlegges. (Vedlegg gruppe A) **) Gjelder kun når installasjonen ikke er en del av et større tiltak. ***) Unntatt fra krav om ansvarsrett. Behandles etter matrikkelloven. Registrert eier underskriver i feltet for tiltakshaver.

Beskrivelse av vedlegg	Gruppe	Nr. fra – til	Ikke relevant
Opplysninger om tiltakets ytre rammer og bygningsspesifikasjon (Byggblankett 5175)	A	–	<input type="checkbox"/>
Dispensasjonssøknad (begrunnelse/vedtak) (pbl kap. 19)	B	–	<input type="checkbox"/>
Nabovarsling (Kvittering for nabovarsel/Opplysninger gitt i nabovarsel/nabomerknader/kommentarer til nabomerknader)	C	–	<input type="checkbox"/>
Situasjonsplan, avkjørselsplan bygning/eiendom	D	–	<input type="checkbox"/>
Tegninger	E	–	<input type="checkbox"/>
Redegjørelser/kart	F	–	<input type="checkbox"/>
Søknad om ansvarsrett/gjennomføringsplan	G	–	<input type="checkbox"/>
Boligspesifikasjon i Matrikkelen	H	–	<input type="checkbox"/>
Uttalelse/vedtak fra annen offentlig myndighet	I	–	<input type="checkbox"/>
Rekvisisjon av oppmålingsforretning	J	–	<input type="checkbox"/>
Andre vedlegg / SE VEDLAGTE DOKUMENTASJON	K	–	<input type="checkbox"/>

Erklæring og underskrift

Ansvarlig søker bekrefter at hele tiltaket belegges med ansvar, og dekker kravene i henhold til plan- og bygningsloven. En er kjent med reglene om straff og sanksjoner i pbl kap. 32 og at det kan medføre reaksjoner dersom det gis uriktige opplysninger.

Ansvarlig søker for tiltaket	Tiltakshaver
Forbruker: BOLLA JUDRE UTMARKSLAG Org.nr. 969267284	Navn
Adresse: SILDREVN. 16	Adresse
Postnr. 9474 Poststed: HÅRSTAD	Postnr. Poststed
Kontaktperson: KUNE OLSEN Telefon: 90789002	Eventuelt organisasjonsnummer
E-post: kuno152@online.no	E-post Telefon (dagtid)
Dato: 4/3-15 Underskrift: Kune Olsen	Dato Underskrift
Gjørtas med blokkbokstaver: KUNE OLSEN	Gjørtas med blokkbokstaver

SNU →

UNDERSKRIFT BERØRTE GRUNNEIERE PÅ
GNR 95, BOLLA JNDRE.

- BNR 2: Tune Olsen
 BNR 22: Dagfinn Pettersen
 BNR 5: Oddvatto Jørgensen
 BNR 1: Kenneth Gabrielsen
 BNR 3: Oddvein Fjergensen - Hivsten Stenberg
 BNR 4: Halvor Nilsen
 BNR 6: John Egil Vestvik
 BNR 7: Hans Martin Isachsen
 BNR 11: Henry Nilsen
 BNR 12: Jenny Westnes
 BNR 15: Dagrunn Johansen
 BNR 38: V. Selv G. O.

SAC 87/16
V2

Lille Krokvannet

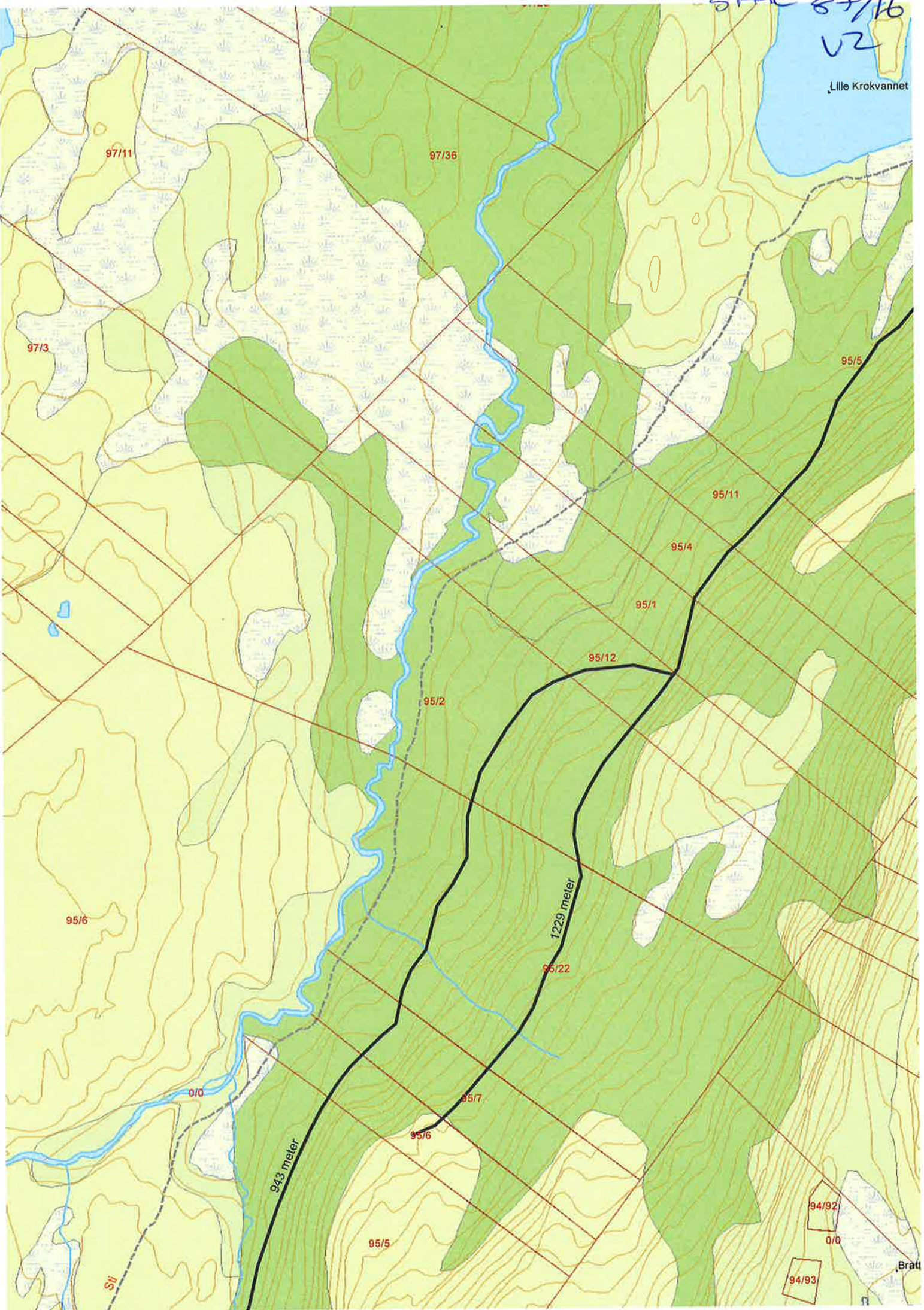

67187/16
V3



IBESTAD KOMMUNE	
Avd.	Saksb. OP
- 7 JULI 2016	
Saksnr. 13/0012	Dek.nr. 15
Ark.kode:	

SÁMEDIGGI
SAMETINGET

Ibestad kommune
Plan- og næringsetaten
9450 HAMNVIK

ÁŠŠEMEANNUDEADDJI /SAKSBEHANDLER	MIN ČUJ./VÁR REF.	DIN ČUJ./DERES REF.	BEAIVI/DATO
André Nilsen, +47 78 48 42 79	15/2320 - 5		04.07.2016
andre.nilsen@samediggi.no	Almmut go válddát oktavuoda/Oppgis ved henvendelse		

Innspill etter befarung - Søknad om bygging av landbruksvei på Bolla i Ibestad kommune

Vi viser til vårt varsel om befarung av 02.02.2016.

Traseen for landbruksvei ved Inner-Bolla er nå befart uten at det ble registrert automatisk fredete samiske kulturminner. Sámediggi/Sametinget har derfor ingen merknader til søknaden.

Skulle det likevel under arbeid komme frem gjenstander eller annet som viser eldre aktivitet i området må arbeidet stanses. Melding sendes Sámediggi/Sametinget og Troms fylkeskommune omgående, jf. Lov 9. juni 1978 nr. 50 om kulturminner (kml.), § 8 andre ledd. Vi forutsetter at dette formidles til de som skal utføre arbeidet.

Vi gjør oppmerksom på at denne uttalelsen bare gjelder for Sámediggi/Sametinget og viser til egen uttalelse fra Troms fylkeskommune.

Dearvvuođaguin/Med hilsen

for

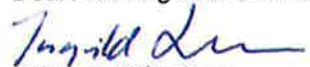
Andreas Stångberg
fagajođiheadđji / fagleder

André Nilsen
ráđđeaddi/ráđgiver

Kopiija/Kopi til:	Kulturetaten	9296	TROMSØ
Troms fylkeskommune			
Romssa fylkkasuohkan			



Ibestad kommune
Rådhuset

9450 HAMNVIK



Vår ref.:
15/481-76
Løpenr.:
43025/15

Saksbehandler:
Ragnhild Myrstad
Tlf. dir.innvalg:
77 78 82 10

Arkiv:
V83 SAKSARKIV
Deres ref.:

Dato:
11.11.2015

**SØKNAD OM BYGGING AV LANDBRUKSVEI PÅ BOLLA I IBESTAD KOMMUNE
(GAMMANVEIEN) - ENDRET TRASEVALG
UTTAELSE OM KULTURMINNER**

Vi viser til e-post av 22.10.15 vedr. landbruksveg med endret trasevalg(Gammanveien) på Bolla.

Vi kjenner ikke til at det er registrert automatisk freda kulturminner som tilhører vårt ansvarsfelt i det omsøkte området. Vi minner imidlertid om tiltakshavers meldeplikt som etter Lov om Kulturminner av 1978 § 8 pålegger tiltakshaver, eller de som utfører arbeidet, å melde fra til kulturvernmyndighetene dersom det under arbeidet likevel oppdages spor etter tidligere menneskelig aktivitet.

For uttalelse om samiske kulturminner viser vi til Sametingets kulturminneforvaltning i Troms.

Med vennlig hilsen

Anne-Karine Sandmo
Fylkeskonservator

Ragnhild Myrstad
Konservator/arkeolog

Dette dokumentet er godkjent elektronisk og krever ikke signatur.

Kopi:

Såmediggi - Sametinget, Ávjovárgeaidnu 50, 9730 Karasjok/Karášjohka

Besøksadresse

Strandveien 13

Postadresse

Postboks 6600, 9296 TROMSØ

Telefon

77 78 80 00

Epost mottak

postmottak@tromsfylke.no

Telefaks

77 78 80 01

Bankgiro

4700 04 00064

Internettadresse

www.tromsfylke.no

Org.nr.

NO 864 870 732

88/16 Salgsbevilling for alkohol - Engenes Dagligvare AS

Arkivsak-dok. 16/00310-6
Arkivkode. B
Saksbehandler Siv Korneliussen

Saksgang	Møtedato	Saknr
1 Formannskap	22.09.2016	88/16

Forslag til vedtak/innstilling:

Formannskapet fatter følgende vedtak:

Ibestad kommune innvilger søknad mottatt 01.07..2016 fra Engenes Dagligvare AS v/Trond Jenssen, slik:

1. *Salgsbevilling for alkohol – øl, alkoholgruppe 1, inntil 4,7 alkohol.*
2. *Ansvarlig bevillingsinnehaver er styrer Trond Jenssen.*
3. *Det gis fritak for bestemmelsen om stedfortreder idet dette ansees å være et urimelig tyngende krav for denne bevillingsinnehaveren.*
4. *Bevillingsgebyret beregnes hvert år etterskuddsvis basert på omsetningsoppgave fra bevillingsinnehaver. Med andre ord skal revisorbekreftet omsetningsoppgave for foregående år (dvs. etterskuddsvis) innleveres innen 1. april hvert år.*
5. *Bevillingen gjelder for salg fra Engenes Dagligvare AS, 9455 Engenes og gjelder innenfor fastsatt tidsrom og regler for salg av alkoholholdig drikk i Ibestad kommune gitt i Rusmiddelpolitisk handlingsplan for Ibestad kommune. Dette innebærer blant annet at bevillingen er gyldig frem til 30.06.2020.*
6. *Bevillingens gis under forutsetning om at bevillingsgebyr for de 3 siste år (dvs. 2013, 2014 og 2015) innbetales.*
7. *Skjenketiden kan justeres i perioden, etter den til enhver tids gjeldende Rusmiddelpolitiske handlingsplan.*

Vedlegg:

1. Søknad om bevilling til salg av alkohol
2. Søknad om salgsbevilling – Til uttalelse hos politiet og sosiale myndigheter
3. Politiets uttalelse i skriv av 14.07.2016
4. Navs uttalelse i skriv av 18.07.2016
5. Vedrørende søknad om fornyet salgsbevilling, skriv av 30.08.2016 fra søker

Kort beskrivelse av saken

Søknaden gjelder fornyelse av salgsbevilling for øl – alkoholgruppe 1, inntil 4,7 %.

Fakta i saken

Innvilgelse og fornyelse av kommunal salgsbevilling er hjemlet i lov om omsetning av alkoholholdig drikk mv. og søknaden er behandlet etter følgende paragrafer:

§§ 1-6, 1-7, 1-7a, 1-7b og 1-7c.

Søknaden gjelder fornying av salgsbevilling, dvs. at søkeren allerede innehar en tilsvarende bevilling som utløper 30.06.2016. Søker har bestått kunnskapsprøve.

Søknaden har vært forelagt sosialtjenesten og politiet til uttalelse. Politiet har ingen merknader mht vandelskravene for bevillingsinnehaver (her; også styrer). Imidlertid har politiet gitt uttalelser når det gjelder mulig unntak fra bestemmelsen om stedfortreder. Politiet viser til at det alltid har vært stedfortreder ved enhver bevilling og at likebehandling er et viktig prinsipp. Det vises til at butikken ligger på et sted med stor tilstrømming av turister hele året og at alkoholsalget formentlig er på et nivå med de øvrige bevillingsinnehaverne i kommunen. Sosialtjenesten har ingen innvendinger til at bevilling gis. Søknaden er i tråd med kommunens Rusmiddelpolitiske handlingsplan.

I følge delegeringsreglement av 30.05.2013 kap. 9.1 er det tillagt formannskapet å fatte vedtak i denne typen saker.

Vurdering

Søker har søkt om fritak for bestemmelsen om stedfortreder, se søknad vedlegg 1 og redegjørelse vedlegg 5.

Det fremkommer av alkoholloven § 1-7c, 1. ledd følgende:

For hver bevilling skal det utpekes en styrer med stedfortreder som må godkjennes av bevillingsmyndigheten. Det kan gjøres unntak fra kravet om stedfortreder når det vil virke urimelig bl.a. av hensyn til salgs- eller skjenkestedets størrelse.

§ 1-7c, 2. ledd sier følgende:

Styrer og stedfortreder må være ansatt på salgs- eller skjenkestedet eller arbeide i virksomheten i kraft av eierstilling. ...

På bakgrunn av nevnte bestemmelse kan det med andre ord gjøres unntak fra kravet om stedfortreder.

Det fremkommer av rundskriv IS – 5/2008 til Lov om omsetning av alkoholholdig drikk mv. kap. 1, merknader til § 1-7c Styrer og stedfortreder, at kravet om at det skal godkjennes en styrer og en stedfortreder for hver bevilling skal sikre at en bestemt person har ansvaret og kan holdes ansvarlig for salget eller skjenkingen ved kontroll, jfr. alkoholloven § 1-7c, 1. ledd 1. punktum.

Som nevnt over i § 1-7c, 1. ledd 2. punktum, kan unntak fra denne bestemmelsen likevel tenkes. Dette er blant annet i tilfeller hvor hovedregelen kan føre til klart urimelige resultater.

I og med at det er opplyst å bare være én ansatt (dvs. Jensen alene) i virksomheten finnes det her ingen kandidater til å være stedfortreder. Jfr. kravet i § 1-7c, 2. ledd.

Jensen (som her både er eier og styrer å regne) har også opplyst at i all hovedsak er han selv på jobb. Kravet om forsvarlig kontroll med utøvelsen av skjenkebevillingen ansees derfor ivaretatt.

Rådmannen oppfatter denne virksomheten til å være svært liten og anser derfor kravet om stedfortreder i denne forbindelsen å være urimelig tyngende for denne søkeren.

Det orienteres i denne sammenhengen om at det ikke stilles krav om at styrer skal være fysisk til stede for salgsstedet til enhver tid. Denne har likevel ansvaret for at utøvelsen av bevillingen er forsvarlig også når han ikke er til stede.

Rådmannen har forståelse for lensmannens vurderinger og er også opptatt av likebehandling som et viktig prinsipp for god forvaltningsskikk. Imidlertid er det også av stor betydning av at hver enkelt sak må behandles individuelt og at skjønn må gjøres.

Helse og miljø (HMS og "tradisjonelle miljøspørsmål (eks. forurensning))
Ingen konsekvenser.

Personell

Ingen konsekvenser.

Økonomi

Ingen store konsekvenser. Kommunen vil kunne motta en årlig inntekter i form av et bevillingsgebyr fra bevillingsinnehaver (dette regnes etterskuddsvis).

Rådmannens konklusjon

Rådmannen mener at søknaden bør innvilges (her; fornyes) og at det gjøres unntak for krav om stedfortreder slik loven gir åpning for.

Vedlegg til sak



Søknad om
salgsbevilling - Til utta



Søknad om bevilling
til salg av alkohol



Politiets uttalelse



Navs uttalelse



Vedrørende søknad
om fornyet.pdf

SAL 85/16
VI

IBESTAD KOMMUNE	
Avt.:	Saksn. SA
- 1 JULI 2016	
Saksn. nr. 16/20310	Dek.nr. /
Ark.kode: U62	



Ibestad
kommune

Salgsbevilling for alkohol

Innledning Salgsbevillingen gjelder for salg av alkoholholdig drikk med høyst 4,7% alkohol. Bevillingen gir for maksimum tre år om gangen, og med opphør senest 30 juni året etter at nytt kommunestyre tiltrer. Det gis ikke salgsbevilling for alkohol til bensinstasjoner eller kiosk. Det kan heller ikke gis bevilling til salg og skjenking i samme lokale. Bevillingen faller bort ved overdragelse av virksomheten, ved bevillingshavers død og ved bevillingshavers konkurs.	
Henvendelsen gjelder <input checked="" type="checkbox"/> Søknad om ny bevilling X <input type="checkbox"/> Melding om endringer hos bevillingshaver	<input type="checkbox"/> Søknad om ny bevilling etter eierskifte
Dato for overtakelse av virksomheten	
(dd mm åååå)	

Bevillingssøker/-haver	
Opplysninger om foretak/lag/forening	
Organisasjonsnummer	990 006 784
Foretak/lag/forening	Engerud Dagligvare AS
Adresse	Postboks 25
Postnummer	9455
Poststed	Engerud
Telefon	770 97825
Telefaks	770 95624
Opplysninger om kontaktperson	
Fornavn	Trond Jenssen
Etternavn	Jenssen
Adresse	Postboks 25
Postnummer	9455
Poststed	Engerud
Telefon	90732608
E-post	trond.jenssen ^{otr} trond.jenssen@gmail.com
Har bevillingssøkeren andre bevillinger med hjemmel i alkoholloven	
<input type="checkbox"/> Ja	<input checked="" type="checkbox"/> Nei

Vareutvalg m.m.
Butikk / bevertningsstedets varesortiment SammE.
Eventuelle andre opplysninger om virksomhetens art eller driftskonsept

Styrer og stedfortreder
Opplysninger om styrer
Forretningsnummer 070270
[11 siffer]
Fornavn TROWO FENSEN
Efternavn Fensen
Adresse Postboks 25
Postnummer 9455 Engenes
Poststed Engenes
Skattekommune Ibestad
Er det oppnevnt en stedfortreder <input type="radio"/> Ja <input checked="" type="radio"/> Nei
Begrunnelse Jeg jobber alene i butikken.

Type bevilling	Virksomhetens navn	Adresse	Postnr	Poststed
SALESBEVILLING	Engenes			
	Dentigvar AS	POSTBOKS 25	9455	Engenes

Endringen gjelder

Endringen gjelder

Utsalgssted, åpnings- eller salgstid

Vareutvalg og driftskonsept

Styrer og stedfortreder

Annen forretningsdrift

Eiersammensetning og personer med innflytelse i foretaket

Utsalgsstedet

Adressen er forhåndsutfyllt slik den ble oppgitt for bevilningssøker. Den kan overskrives ved behov

Opplysninger om utsalgssted

Utsalgssted/lokale

SAMME SOM TILGJØRER.

Adressg.

Postnummer

Poststed

Telefon

Gårdnr

Bruksnr

	Utsalgsstedets åpningstid		Ønsket salgstid for alkohol	
	Frå klokken (tt.mm)	Til klokken (tt.mm)	Frå klokken(tt.mm)	Til klokken (tt.mm)
Mandag				
Tuesday				
Onsdag				
Torsdag				
Fredeg				
Lørdag				

Opplysninger om stedfortreder
Fødselsnummer
[11 siffer]
Fornavn
Etternavn
Adresse
Postnummer
Poststed
Skjettekommune

Kunnskapsprøve
Opplysninger om styrer og avlagt prøve
Har styrer avlagt kunnskapsprøve etter alkoholoven
<input checked="" type="radio"/> Ja <input type="radio"/> Nei
Hvilket år ble kunnskapsprøven avlagt
[åååå]
I hvilken kommune ble prøven avlagt
Opplysninger om stedfortreder og avlagt prøve
Har stedfortreder avlagt kunnskapsprøve etter alkoholoven
<input type="radio"/> Ja <input type="radio"/> Nei
Hvilket år ble kunnskapsprøven avlagt
[åååå]
I hvilken kommune ble prøven avlagt

Annen forretningsdrift
Har bevilningssøkeren annen forretningsdrift på den eiendommen der alkoholsalget skal foregå
<input type="radio"/> Ja <input checked="" type="radio"/> Nei
Type forretningsdrift
Bygningsmessig adskillelse



KUNNSKAPSPRØVE OM ALKOHOLLOVEN

Trond Jensen
f. 070270

har den 24.05.00 bestått offentlig kunnskapsprøve for
salgsbevilling gitt i medhold av lov av 2. juni 1989 nr. 27 om
omsetning av alkoholholdig drikk m.v., § 1-7 og forskrift av
18.02.1999 om omsetning av alkoholholdig drikk m.v.

Hamnvik, den 4. juli 2000

Hugo Thode Hansen
Hugo Thode Hansen
Rådmann

Karstein Widding
Karstein Widding
kontorsjef

Se mottakertabell

Saksnr: 16/00310-2 Arkivkode: B Avd/Saksbehandler: STAB/SK Deres ref: Dato: 12.07.2016

SØKNAD OM SALGSBEVILLING - ENGENES DAGLIGVARE AS - TIL UTTALELSE

Engenes Dagligvare AS har ved søknad mottatt 12.05.2016 søkt om bevilling til salg av alkohol – øl, alkoholgruppe 1 (se vedlegg).

I følge alkoholloven § 1-7c, 1. ledd, kan det gjøres unntak fra kravet om stedfortreder når det vil virke urimelig bl.a. av hensyn til salgs- eller skjenkestedets størelse. Det underrettes om at for denne søkeren så vil dette bli vurdert.

I denne forbindelsen bes det om politiets og sosialtjenestens uttalelse, jfr. alkoholloven § 1-7, 2. ledd.

Med vennlig hilsen
Stab

Siv Korneliussen
fagleder/leder servicetorget

Mottaker	Adresse	Post	Kontaktperson
NAV Ibestad	Postboks 116	9451 HAMNVIK	
Ibestad Lensmannskontor	Postboks 66	9451 HAMNVIK	



POLITIET

MIDTRE HÅLOGALAND POLITIDISTRIKT

SATIL 58/16
U3

IBESTAD KOMMUNE	
Avd.	Saksb. 58
14 JULI 2016	
Saksnr. 16/00310	Dek.nr. 3
Ark.kode:	

MIDTRE HÅLOGALAND POLICE DISTRICT

Ibestad kommune
Koppervika 7

9450 HAMNVIK

Deres referanse:
16/00310

Vår referanse:
201601141-8 622

Sted, Dato
Hamnvik, 14.07.2016

SØKNAD OM SALGSBEVILLING - ENGENES DAGLIGVARE AS - ANMODNING OM UTTALELSE

Viser til deres oversendelse datert 12.7.16 der det bes om politiets uttalelse i forbindelse med søknaden.

Hovedregelen jfr. Lov om alkoholholdig drikk § 1-7c er at det for hver bevilling skal utpekes styrer og stedfortreder som skal godkjennes av bevillingsmyndigheten.

I oversendelsen vises det til unntaksreglene i Lov om alkoholholdig drikk § 1-7c, første ledd, der det kan gjøres unntak for krav om stedfortreder når det vil virke urimelig bl.a. av hensyn til salgs- og skjenkestedets størrelse. Det underrettes om at dette vil bli vurdert i denne saken.

Det har i Ibestad kommune vært praksis at det alltid har blitt forlangt stedfortreder ved enhver bevilling, også ved svært små enkeltarrangement som har hatt ambulerende bevilling. Å gi unntak til en søker, vil kunne bli oppfattet som forskjellsbehandling. Likebehandling er et viktig prinsipp.

Butikken ligger på et sted der det er stor tilstrømning av turister hele året. Det er ikke oppgitt hvor mye alkohol som omsettes på årsbasis ved bedriften, men en vil anta at det ligger på nivå, eller større enn flere av de øvrige bevillingsinnehavere i Ibestad kommune.

I Helsedirektoratets veileder når det gjelder salgsbevilling av alkohol fremkommer det at det skal utpekes stedfortreder for salgsbevillinger.

Av note 87 til Lov om alkoholholdig drikk på Gyldendal Rettsdata (revidert 13.5.15) fremkommer:

Det er bevillingsmyndigheten som må ta stilling til om det er nødvendig med stedfortreder. I tilfelle der det er på det rene at styrer vil være til stede hele tiden under utøvelsen av bevillingen, f.eks. i forbindelse med skjenking for en enkelt aften, er det normalt ikke behov for å peke ut stedfortreder. Bestemmelsen åpner også opp for at mindre bedrifter, f.eks. med bare en ansatt, kan nøye seg med bare styrer.

Midtre Hålogaland politidistrikt

Ibestad lensmannskontor
Post: Postboks 66, 9450 Hamnvik
Besøk:

Tlf: 77 09 93 50
Faks: 77 09 93 60
E-post:

Org. nr.:
Giro: 7694.05.11611
www.politi.no

Ut fra den praksis som har vært i Ibestad kommune, samt prinsippet om likebehandling, vil en anbefale at kravet om stedfortreder for bevillingen ikke fravikes.

Trond Jensen godkjennes som skjenkestyrer. Han har avlagt kunnskapsprøven for så vidt gjelder Lov om alkoholholdig drikk sine bestemmelser.

Med hilsen

Johan Steen
Lensmann





SAL 55/16
V4

IBESTAD KOMMUNE	
Avd.	Saks. shk
19 JULI 2016	
Saks. nr. 16/00310	Dok.nr. 4
Ark.kode:	

Servicetorget
 Ibestad kommune
 Rådhuset
 9450 HAMNVIK

Deres ref:

Vår ref:

Vår dato:

18.07.2016

Vedr. søknad om salgsbevilling fra Engenes Dagligvare AS.

Vi viser til søknad om salgsbevilling fra Engenes Dagligvare AS v/ Trond Jenssen, mottatt 01.07.16.

NAV Ibestad har ikke innvendinger mot at Engenes Dagligvare AS gis bevilling for salg av alkohol i alkoholgruppe 1 (øl).

Vi forutsetter at bevillingen utøves på forsvarlig måte og at vilkår som nevnt i bevillingsvedtak og alkoholloven er oppfylt til en hver tid.
Bevillingssøker bes om å ha spesielt fokus på at det ikke foregår salg til mindreårige.

Vennlig hilsen
NAV Ibestad

Eli Skog
leder

NAV IBESTAD // ARBEIDS- OG VELFERDSETATEN

Postadresse: Postboks 116 // 9450 HAMNVIK

Besøksadresse: Helse- og sosialsenteret // 9450 HAMNVIK

Tel: 55 55 33 33 // Faks:

www.nav.no // nav.kontaktsenter@nav.no

SAL 88/16
US

IBESTAD KOMMUNE	
Avd.	Saksb. SK
- 6 SEPT. 2016	
Saksnr. 16/0810	Dek.nr. 5
Ark.kode:	

Engenes Dagligvare AS

v/Trond Jenssen

9455 Engenes

Engenes 30.08.-16

Ibestad Kommune

v/Siv Korneliussen

9450 Hamnvik

VEDRØRENDE SØKNAD OM FORNYET SALGSBEVILLING AV ØL.

Jeg har søkt om fornyet salgsbevilling av øl uten stedsfortreder. Grunnen til dette er at jeg jobber alene i butikken og har ingen andre faste ansatte. Jeg har hatt salgsbevilling siden jeg kjøpte butikken i 1999, men har jobbet med dette siden 1989. Jeg har ikke hatt ferie i høysesongen for salg av øl siden jeg kjøpte butikken. Ferien tar jeg gjerne på høsten, og da bruker jeg personer som har jobbet for meg som vikar i mange år, og som kan alt som er å gjøre i butikken. Da jeg også har Post i butikk og Norsk Tipping kan jeg ikke bare sette inn hvem som helst for å drive butikken. Dette har fungert fint i alle år. Jeg lever alene, og kan heller ikke sette inn smboer eller familie til å være stedsfortreder. Sånt sett skiller nok butikken min seg ut fra resten av butikkene i kommunen. Da de andre har nær familie eller flere faste ansatte som kan være stedsfortreder. På grunn av dette mener jeg at jeg kan få fritak fra stedsfortreder som det gies rom for i lovverket.

Vennligh hilsen

Engenes Dagligvare AS



Trond Jenssen

Anna-Beth Fosshaug

Fra: Siv Korneliussen
Sendt: 6. september 2016 13:10
Til: Postmottak Epost
Emne: VS: Salgsbevilling øl.
Vedlegg: øl2016.pdf

DocumentIsArchived: 0

Til reg. i sak 16/00310.

Siv

Fra: Trond Jenssen [<mailto:trond.jenssen07@gmail.com>]

Sendt: 30. august 2016 21:38

Til: Siv Korneliussen

Emne: Salgsbevilling øl.

Hei.

Har skrevet et brev i full fart (vedlagt). Fra i morgen og til 12. september vil jeg kunn kunne nåes på tif. 90732608 eller e-post trond.jenssen07@gmail.com.

Vennilg hilsen
Engenes Dagligvare AS
Trond Jenssen

89/16 Salgsbevilling for alkohol - Ånstad Dagligvare og Bensin

Arkivsak-dok. 16/00307-6
Arkivkode. B
Saksbehandler Siv Korneliussen

Saksgang	Møtedato	Saknr
1 Formannskap	22.09.2016	89/16

Forslag til vedtak/innstilling:

Formannskapet fatter følgende vedtak:

Ibestad kommune innvilger søknad mottatt 28.06.2016 fra Ånstad Dagligvare og Bensin v/Åge Olsen, slik:

1. *Salgsbevilling for alkohol – øl, alkoholgruppe 1, inntil 4,7 alkohol.*
2. *Ansvarlig bevillingsinnehaver er styrer Åge Olsen med stedfortreder Astrid Olsen.*
3. *Bevillingsgebyret beregnes hvert år etterskuddsvis basert på omsetningsoppgave fra bevillingsinnehaver. Med andre ord skal revisorbekreftet omsetningsoppgave for foregående år (dvs. etterskuddsvis) innleveres innen 1. april hvert år.*
4. *Bevillingen gjelder for salg fra Ånstad Dagligvare og Bensin AS, Andørjaveien 452, 9454 Ånstad, og gjelder innenfor fastsatt tidsrom og regler for salg av alkoholholdig drikk i Ibestad kommune gitt i Rusmiddelpolitisk handlingsplan for Ibestad kommune. Dette innebærer blant annet at bevillingen er gyldig frem til 30.06.2020.*
5. *Bevillingens gis under forutsetning om at bevillingsgebyr for de 3 siste år (dvs. 2013, 2014 og 2015) innbetales.*
6. *Skjenketiden kan justeres i perioden, etter den til enhver tids gjeldende Rusmiddelpolitiske handlingsplan.*

Vedlegg:

1. Søknad om bevilling til salg av alkohol
2. Ad Søknad om salgsbevilling for alkohol, vårt skriv av 12.07.2016
3. Søknad om salgsbevilling for alkohol – til uttalelse, vårt skriv av 12.07.2016 til politiet og sosialtjenesten Nav
4. Politiets uttalelse i skriv av 14.07.2016
5. Navs uttalelse i skriv av 18.07.2016
6. Kunnskapsprøve – Astrid Olsen
7. Rusmiddelpolitisk handlingsplan for Ibestad kommune

Kort beskrivelse av saken

Søknaden gjelder fornyelse av salgsbevilling for øl – alkoholgruppe 1, inntil 4,7 %.

Fakta i saken

Innvilgelse og fornyelse av kommunal salgsbevilling er hjemlet i lov om omsetning av alkoholholdig drikk mv. og søknaden er behandlet etter følgende paragrafer: §§ 1-6, 1-7, 1-7a, 1-7b og 1-7c.

Søknaden gjelder fornying av salgsbevilling, dvs. at søkeren allerede innehar en tilsvarende bevilling som utløper 30.06.2016.

Søknaden har vært forelagt sosialtjenesten og politiet til uttalelse. Politiet har ingen merknader til søknaden. Sosialtjenesten har heller ingen innvendinger til at bevilling gis.

Både styrer Åge Olsen og stedfortreder Astrid Olsen har begge avlagt kunnskapsprøven for alkoholloven. Søknaden er for øvrig i tråd med kommunens Rusmiddelpolitiske handlingsplan.

I følge delegeringsreglement av 30.05.2013 kap. 9.1 er det tillagt formannskapet å fatte vedtak i denne typen saker.

Vurdering

Helse og miljø (HMS og "tradisjonelle miljøspørsmål (eks. forurensning))

Ingen konsekvenser.

Personell

Ingen konsekvenser.

Økonomi

Ingen store konsekvenser. Kommunen vil kunne motta en årlig inntekt i form av et bevillingsgebyr fra bevillingsinnehaver (dette regnes etterskuddsvis).

Rådmannens konklusjon

Rådmannen mener at søknaden bør innvilges (her; fornyes).

Vedlegg til sak



Søknad om salgsbevilling for alkohol



Ad Søknad om salgsbevilling for alkohol



Søknad om salgsbevilling for alkohol



Politiets uttalelse



Navs uttalelse



Kunnskapsprøve -
Astrid Olsen.pdf

SATL 89/16
VI

IBESTAD KOMMUNE	
Avd.	Saksb. <i>SK</i>
28 JUNI 2016	
Saks.nr. <i>16/00307</i>	Dek.nr. <i>1</i>
Ark.kode: <i>f49</i>	



Ibestad kommune

Salgsbevilling for alkohol

Innledning Salgsbevillingen gjelder for salg av alkoholholdig drikk med høyest 4,7 % alkohol. Bevillingen gis for maksimum fire år om gangen, og med opphør senest 30 juni året etter at nytt kommunestyre tiltrer. Det gis ikke salgbevilling for alkohol til bensinstasjoner eller kiosk. Det kan heller ikke gis bevilling til salg og skjenking i samme lokale. Bevillingen faller bort ved overdragelse av virksomheten, ved bevillingshavers død og ved bevillingshavers konkurs.	
Henvendelsen gjelder <input checked="" type="checkbox"/> Søknad om ny bevilling <input type="checkbox"/> Melding om endringer hos bevillingshaver	<input checked="" type="checkbox"/> Søknad om ny bevilling etter eierskifte
Dato for overtakelse av virksomheten	
(dd mm åååå)	

Bevillingssøker/haver	
Opplysninger om foretak/lag/forening	
Organisasjonsnummer <i>852 32 561</i>	
Foretak/lag/forening <i>Ibestad Pølger og Benzin</i>	
Adresse <i>Hamnorparken 452</i>	
Postnummer <i>9454</i>	
Poststed <i>Ibestad</i>	
Telefon <i>770 97142</i>	
Telefaks	
Opplysninger om kontaktperson	
Fornavn <i>Pegge Linn Olsen</i>	
Etternavn <i>Olsen</i>	
Adresse <i>Brudegaten 1</i>	
Postnummer <i>9454</i>	Poststed <i>Ibestad</i>
Telefon <i>90 76 16 77</i>	
E-post <i>Løkkevann.dagshjuse@gnad.com</i>	
Har bevillingssøkeren andre bevillinger med hjemmel i alkoholloven <input type="checkbox"/> Ja <input checked="" type="checkbox"/> Nei	

Type bevilling	Virksomhedens navn	Adresse	Postnr	Poststed
KL. 1	Remotel Dølg	Bondvej 452	8454	Remotel

Endringen gjælder

Endringen gjælder

Utsalgsted, åprings- eller salgslid

Vareudvalg og driftskoncept

Styrer og stedfortræder

Annen forretningsdrift

Eiersammensætning og personer med indflytelse i foretaket

Utsalgstedet

Adressen er forhåndsudfyldt slik den ble oppgitt for bevilningsøker. Den kan overskrives ved behov.

Opplysninger om utsalgsted

Utsalgsted-lokale Remotel

Adresse: Bondvej 452

Postnummer 8454 Poststed Remotel

Telefon 77 97142

Gårdens 103

Bruksnr 91

Dag	Utsalgstedets åpningstid		Ønsket salgstid for alkohol	
	Frå klokken (tt.mm)	Til klokken (tt.mm)	Frå klokken (tt.mm)	Til klokken (tt.mm)
Mandag	0900	1700		
Tirsdag	0900	1700	09.00	18.00
Onsdag	0900	1800	09.00	18.00
Torsdag	0900	1800	09.00	18.00
Fredag	0900	1800	09.00	18.00
Lørdag	1000	1500	10.00	15.00

1700

Vareutvalg m.m.

Butikk / bevertingstedets varesortiment
Dagligvare
Sølv og alkoholf. kl. 1

Eventuelle andre opplysninger om virksomhetens art eller driftskonsept
Privatf. Apotek Utvalgt

Styrer og stedfortreder

Opplysninger om styrer

Fødselsnummer
050954

(11 siffer)

Fornavn
Poul Paul Olsen

Efternavn
Olsen

Adresse
Bredtveit 1

Postnummer
9454

Poststed
Hordal

Skottekommune
Steinstad

Er det oppnevnt en stedfortreder
 Ja Nei

Begrunnelse

Opplysninger om stedfortreder	
Fødselsnummer	080756
(11 siffer)	
Fornavn	Per Arne Olsen
Efternavn	Olsen
Adresse	Brenthol 1
Postnummer	9454
Poststed	Brenthol
Skattekommune	Skei

X

Kunnskapsprøve	
Opplysninger om styrer og avlagt prøve	
Har styrer avlagt kunnskapsprøve etter alkoholoven	
<input checked="" type="radio"/> Ja <input type="radio"/> Nei	
Hvilet år ble kunnskapsprøven avlagt	
(åååå)	
I hvilken kommune ble prøven avlagt	
Opplysninger om stedfortreter og avlagt prøve	
Har stedfortreter avlagt kunnskapsprøve etter alkoholoven	
<input type="radio"/> Ja <input type="radio"/> Nei	
Hvilet år ble kunnskapsprøven avlagt	
(åååå)	
I hvilken kommune ble prøven avlagt	

Vk ol w 8

Annent forretningsdrift	
Har bevilgningssakeren annen forretningsdrift på den eiendommen der alkoholsalget skal foregå	
<input type="radio"/> Ja <input type="radio"/> Nei	
Type forretningsdrift	
Bygningsmessig adskillelse	

Forklaring til feltene

Telefon

Oppgi telefonnummer uten mellomrom. Det er valgfritt å legge inn landskode.

Telefon

Oppgi telefonnummer uten mellomrom. Det er valgfritt å legge inn landskode.

E-post

Oppgi e-postadresse hvis du ønsker å få kvittering med referansenummer på e-post. Du får uansett kvittering på skjermen etter innsending.

Har bevilningssøkeren andre bevillinger med hjemmel i alkoholloven
Andre bevillinger kan være for salg, servering, skjenking eller tilvirkning av alkohol.

Endringen gjelder

Ved eierskifte må det søkes om ny bevilning, se siden Innledning.

Telefon

Oppgi telefonnummer uten mellomrom. Det er valgfritt å legge inn landskode.

Ønsket salgstid for alkohol

Salg og utlevering av alkoholholdig drikk med høyest 4,7 volumprosent alkohol kan skje fra kl. 08.00 til kl. 18.00. Kommunestyret kan generelt for kommunen eller for det enkelte salgssted innkrenke eller utvide tiden for salg, men det er forbudt etter kl. 20.00 på hverdager, og etter kl. 18.00 på dager før søn- og helligdager unntatt dagen før Kristi Himmelfartsdag. Les mer om tidsinnkrenkninger i følge alkoholloven og om de lokale retningslinjene på kommunens nettside.

Butikk / bevarningsstedets varesortiment

Opplys om det føres et fullverdig dagligvareutvalg. Dvs. matvarer og øvrige artikler som en husholdning normalt etterspør, og som går utover det en vanligvis vil finne i kiosker og bensinstasjoner. Det er ikke anledning til å gi bevilning til ei ovennevnte typer etablissement.

Eventuelle andre opplysninger om virksomhetens art eller driftskonsept

Beskriv eventuelle særtrekk ved virksomheten, f.eks. om stedet er en dagligvarehandel, grønnsakhandel eller annet. Har stedet en spesiell stil/profil, bør dette også beskrives her.

Er det oppnevnt en stedfortreder

Det kan gjøres unntak fra kravet om stedfortreder når det vil virke urimelig bl.a. av hensyn til salgsstedets størrelse.

Bygningsmessig adskillelse

Øvrige virksomheter må være fullstendig fysisk avdeilt fra utsalgsstedet, så det ikke kan reises tvil om hvilket område det søkes bevilning for. Gjør rede for hvordan adskillelsen er gjennomført. Lokalene kan f.eks. være plassert i forskjellige etasjer, i adskilte rom med egen inngang el.l.

Eiersammensetning

Når utsalgsstedet drives av en juridisk person, skal det oppgis navn på personer eller selskaper som direkte eller indirekte eier eller kontrollerer det foretaket som driver utsalgsstedet. Alle med minst 1/3 del eierandel i foretaket må oppgis.

Er det personer som mottar en vesentlig del av virksomhetens avkastning uten å være eier

Oppgi personer som har rett til virksomhetens avkastning, uansett hvilket grunnlag denne retten bygger på. Det er ikke avgjørende om avkastningen er utdelt eller mottatt.



Kunnskapsprøve om alkoholloven

Åge Olsen
f. 05.09.1954

har den 27.06.2011 bestått offentlig kunnskapsprøve for
skjenkebevilling, gitt i medhold av lov av 2. juni 1989 nr. 27 om
omsetning av alkoholholdig drikk mv., § 1-7c og forskrift av 8. juni
2005 nr. 538 om omsetning av alkoholholdig drikk mv.

Hamnvik 27.06.2011

Geir Sætre, Ibestad kommune

Vigdis Karlsen, Ibestad kommune



Harstad kommune
Attraktivt hele livet



Kursbevis

Det bekreftes herved at

Åge Olsen

deltar i **Ansvarlig Vertskap** sitt kompetanseprogram for å redusere og forbygge rusrelaterte problemer i tilknytning til salgsstedet

Kursdeltakeren har deltatt i

2 timers kurs med følgende tema:

- ❖ alkoholloven
- ❖ rusrelaterte problem
- ❖ konflikthåndtering

Harstad den 12.04.2012

Frode Risdal
Kommuneoverlege/enhetsleder

Hanne Fagerheim
Kursansvarlig

Ansvarlig Vertskap og Ansvarlig Salg er et program for salg- og skjenkenæringen i Harstad kommune som ett ledd i oppfølging av Rusmiddelpolitisk plan 2008 – 2012 for Harstad kommune, vedtatt i sak 93/08 Programmet Ansvarlig Vertskap og Ansvarlig Salg, omhandler å ansvarliggjøre salg- og skjenkenæringen. Målet er å forebygge og få salg- og skjenkenæringen til å ta et felles løft for å få bukt med rusrelatert vold og salg/skjenking til mindreårige. Gjennom et samarbeid mellom myndighetene og bransjen som blant annet innebærer opplæring av ansatte i næringen, vil vi gjøre byen enda tryggere og hyggeligere å vokse opp i og ferdes i.

Ansvarlig Vertskap og Ansvarlig Salg er et samarbeid mellom:

- Harstad kommune
- Harstad politistasjon
- Utelivsbransjen i Harstad
- Nordnorsk kompetansesenter – Rus i Narvik
- Sosial og helsedirektoratet, avd. rusmidler

For mer informasjon : www.ansvarligvertskap.no



Harstad kommune
Attraktivt hele livet



Kursbevis

Det bekreftes herved at

Astrid Olsen

deltar i **Ansvarlig Vertskap** sitt kompetanseprogram for å redusere og forbygge rusrelaterte problemer i tilknytning til salgsstedet

Kursdeltakeren har deltatt i

2 timers kurs med følgende tema:

- ❖ alkoholoven
- ❖ rusrelaterte problem
- ❖ konflikthåndtering

Harstad den 12.04.2012

Frode Risdal
Kommuneoverlege/enhetsleder

Hanne Fagerheim
Kursansvarlig

Ansvarlig Vertskap og Ansvarlig Salg er et program for salg- og skjenkenæringen i Harstad kommune som ett ledd i oppfølging av Rusmiddelpolitisk plan 2008 -- 2012 for Harstad kommune", vedtatt i sak 93/08
Programmet Ansvarlig Vertskap og Ansvarlig Salg, omhandler å ansvarliggjøre salg- og skjenkenæringen.
Målet er å forebygge og få salg- og skjenkenæringen til å ta et felles løft for å få bukt med rusrelatert vold og salg/skjenking til mindrecårige.
Gjennom et samarbeid mellom myndighetene og bransjen som blant annet innebærer opplæring av ansatte i næringen, vil vi gjøre byen enda tryggere og hyggeligere å vokse opp i og ferdes i.

Ansvarlig Vertskap og Ansvarlig Salg er et samarbeid mellom:

- Harstad kommune
- Harstad politistasjon
- Utelivsbransjen i Harstad
- Nordnorsk kompetansesenter – Rus i Narvik
- Sosial og helsedirektoratet, avd. rusmidler

For mer informasjon : www.ansvarligvertskap.no

Ånstad Dagligvare og Bensin
Andørjaveien 452
9454 Ånstad

Saksnr: 16/00307-2 Arkivkode: B Avd/Saksbehandler: STAB/SK Deres ref: Dato: 12.07.2016

AD SØKNAD OM SALGSBEVILLING FOR ALKOHOL - KUNNSKAPSPRØVEN I ALKOHOLLOVEN

Det vises til innleverte søknad om salgsbevilling for alkohol, søknad mottatt 28.06.2016.

Det fremgår av nevnte søknad at Astrid Olsen skal være stedfortreder, og i denne forbindelse vises det til alkohollovens bestemmelse i § 1-7c, 3. ledd, følgende:

Styrer og stedfortreder må være over 20 år og ha dokumentert kunnskap om alkoholloven og bestemmelser gitt i medhold av den. ...

Det bes derfor om dokumentasjon for at Astrid Olsen har kunnskapsprøven.

Med vennlig hilsen
Stab

Siv Korneliussen
fagleder/leder servicetorget

Se mottakertabell

Saksnr: 16/00307-3	Arkivkode B	Avd/Saksbehandler STAB/SK	Deres ref:	Dato: 12.07.2016
------------------------------	-----------------------	-------------------------------------	-------------------	----------------------------

SØKNAD OM SALGSBEVILLING FOR ALKOHOL - ÅNSTAD DAGLIGVARE OG BENSIN - TIL UTTALELSE

Ånstad Dagligvare og Bensin har ved søknad mottatt 28.06.2016 søkt om bevilling til salg av alkohol – øl, alkoholgruppe 1 (se vedlegg).

Det fremkommer av søknaden at Astrid Olsen skal være stredfortreder, og i denne forbindelsen orienteres det om at søkeren er tilskrevet og det er bedt om dokumentasjon for bestått kunnskapsprøve i alkoholloven.

I denne forbindelsen bes det om politiets og sosialtjenestens uttalelse, jfr. alkoholloven § 1-7, 2. ledd.

Med vennlig hilsen
Stab

Siv Korneliussen
fagleder/leder servicetorget

Mottaker	Adresse	Post	Kontaktperson
NAV Ibestad	Postboks 116	9451 HAMNVIK	
Ibestad Lensmannskontor	Postboks 66	9451 HAMNVIK	



POLITIET
MIDTRE HÅLOGALAND POLITIDISTRIKT

67AL 89/16
U4

IBESTAD KOMMUNE	
Avd.	Saksb. SK
14 JULI 2016	
Saksnr. 16/00307	Dek.nr. 4
Ark.kode:	

Ibestad kommune
Koppervika 7

MIDTRE HÅLOGALAND POLICE DISTRICT

9450 HAMNVIK

Deres referanse:
16/00307

Vår referanse:
201601141-7 622

Sted, Dato
Hamnvik, 14.07.2016

SØKNAD OM SALGSBEVILLING FOR ALKOHOL - ÅNSTAD DAGLIVARE OG BENSIN - ANMODNING OM UTTALELSE

Viser til deres oversendelse datert 12.7.16 der det bes om politiets uttalelse i forbindelse med søknaden.

Hovedregelen jfr. Lov om alkoholholdig drikk § 1-7c er at det for hver bevilling skal utpekes styrer og stedfortreder som skal godkjennes av bevillingsmyndigheten.

Åge Olsen godkjennes som skjenkestyrer. Han har avlagt kunnskapsprøven for så vidt gjelder alkohollovens bestemmelser.

Astrid Olsen kan godkjennes som stedfortreder under forutsetning av dokumentasjon for bestått kunnskapsprøve fremlegges. Dersom slik dokumentasjon ikke fremlegges anbefales søknaden avslått.

Med hilsen

Johan Steen
Lensmann



Midtre Hålogaland politidistrikt

Ibestad lensmannskontor
Post: Postboks 66, 9450 Hamnvik
Besøk:

Tlf: 77 09 93 50
Faks: 77 09 93 60
E-post:

Org. nr.:
Giro: 7694.05.11611
www.politi.no

SALG 59/16
US



IBESTAD KOMMUNE	
Avd.	Saksh. SK
19 JULI 2016	
Saksnr. 16/00307	Dok.nr. 5
Ark.kolle.	

Servicetorget
 Ibestad kommune
 Rådhuset
 9450 HAMNVIK

Deres ref:

Vår ref:

Vår dato:

18.07.2016

Vedr. søknad om salgsbevilling fra Ånstad Dagligvare og Bensin.

Vi viser til søknad om salgsbevilling fra Ånstad Dagligvare og Bensin v/ Åge Olsen, mottatt 28.06.16.

NAV Ibestad har ikke innvendinger mot at Ånstad Dagligvare og Bensin gis bevilling for salg av alkohol i alkoholgruppe 1 (øl).

Vi forutsetter at bevillingen utøves på forsvarlig måte og at vilkår som nevnt i bevillingsvedtak og alkoholloven er oppfylt til en hver tid.
Bevillingssøker bes om å ha spesielt fokus på at det ikke foregår salg til mindreårige.

Vennlig hilsen
NAV Ibestad

Eli Skog
leder

NAV IBESTAD // ARBEIDS- OG VELFERDSETATEN
Postadresse: Postboks 116 // 9450 HAMNVIK

Besøksadresse: Helse- og soslalsenteret // 9450 HAMNVIK
Tel: 55 55 33 33 // Faks:

www.nav.no // nav.kontaktsenter@nav.no

SAL 89/16
V6



Ibestad kommune

**Kunnskapsprøven i alkoholoven
— salgsbevilling**

Astrid Olsen, 08.07.1956

*har den 09.09.2016 bestått kunnskapsprøve
i alkoholoven (lov av 2. juni 1989 nr. 27 om omsetning
av alkoholholdig drikk mv.), og oppfyller således krav til
dokumentert kunnskap om alkoholoven jf. alkoholoven
§ 1-7c og kap. 5 i forskrift av 8. juni 2005 nr. 538 om
omsetning av alkoholholdig drikk mv.*

Ibestad kommune, 9.9.2016

IBESTAD KOMMUNE

Sjokan
For Ibestad kommune

Sonja Johansen
For Ibestad kommune

90/16 Salgsbevilling for alkohol - Dypvik AS - Matkroken Hamnvik

Arkivsak-dok. 16/00232-8
Arkivkode. B
Saksbehandler Siv Korneliussen

Saksgang	Møtedato	Saknr
1 Formannskap	22.09.2016	90/16

Forslag til vedtak/innstilling:

Formannskapet fatter følgende vedtak:

Ibestad kommune innvilger søknad mottatt 18.04.2016 fra Dypvik AS v/Åse Thode Iversen, slik:

1. *Salgsbevilling for alkohol – øl, alkoholgruppe 1, inntil 4,7 alkohol.*
2. *Ansvarlig bevillingsinnehaver er styrer Åse Thode Iversen med stedfortreder Tone Johnsen.*
3. *Bevillingsgebyret beregnes hvert år etterskuddsvis basert på omsetningsoppgave fra bevillingsinnehaver. Med andre ord skal revisorbekreftet omsetningsoppgave for foregående år (dvs. etterskuddsvis) innleveres innen 1. april hvert år.*
4. *Bevillingen gjelder for salg fra Matkroken Hamnvik, Hamnvik, 9450 Hamnvik og gjelder innenfor fastsatt tidsrom og regler for salg av alkoholholdig drikk i Ibestad kommune gitt i Rusmiddelpolitisk handlingsplan for Ibestad kommune. Dette innebærer blant annet at bevillingen er gyldig frem til 30.06.2020.*
5. *Bevillingens gis under forutsetning om at bevillingsgebyr for de 3 siste år (dvs. 2013, 2014 og 2015) innbetales.*
6. Skjenketiden kan justeres i perioden, etter den til enhver tids gjeldende Rusmiddelpolitiske handlingsplan.

Vedlegg:

1. Søknad om salgsbevilling for alkohol
2. Søknad om salgsbevilling for alkohol – Til uttalelse
3. Uttalelse til søknad om salgsbevilling fra politiet
4. Uttalelse til søknad om salgsbevilling fra sosialtjenesten
5. AD Bevilling – stedfortreder
6. Uttalelse til søknad om salgsbevilling – stedfortreder – fra politiet
7. Rusmiddelpolitisk handlingsplan for Ibestad

Kort beskrivelse av saken

Søknaden gjelder fornyelse av salgsbevilling for øl – alkoholgruppe 1, inntil 4,7 %. Dette innebærer at der det er opplyst øl, alkoholgruppe 2, i søknaden, så er dette ikke korrekt. Det skal mao være alkoholgruppe 1.

Fakta i saken

Innvilgelse og fornyelse av kommunal salgsbevilling er hjemlet i lov om omsetning av alkoholholdig drikk mv. og søknaden er behandlet etter følgende paragrafer: §§ 1-6, 1-7, 1-7a, 1-7b og 1-7c.

Søknaden gjelder fornying av salgsbevilling, dvs. at søkeren allerede innehar en tilsvarende bevilling som utløper 30.06.2016. Søker (dvs. både styrer og stedfortreder) har bestått kunnskapsprøve.

Søknaden har vært forelagt sosialtjenesten og politiet til uttalelse. Politiet har ingen merknader til søknaden. Sosialtjenesten har heller ingen innvendinger til at bevilling gis. Søknaden er i tråd med kommunens Rusmiddelpolitiske handlingsplan.

I følge delegeringsreglement av 30.05.2013 kap. 9.1 er det tillagt formannskapet å fatte vedtak i denne typen saker.

Vurdering

Helse og miljø (HMS og "tradisjonelle miljøspørsmål (eks. forurensning))

Ingen konsekvenser.

Personell

Ingen konsekvenser

Økonomi

Ingen store konsekvenser. Kommunen vil kunne motta en årlig inntekter i form av et bevillingsgebyr fra bevillingsinnehaver (dette regnes etterskuddsvis).

Rådmannens konklusjon

Rådmannens mener at søknaden bør innvilges (her; fornyes).

Vedlegg til sak



Søknad om salgsbevilling for alkohol



Søknad om salgsbevilling for alkohol



Uttalelse til søknad om salgsbevilling fra p



Uttalelse til søknad om salgsbevilling fra s



Ad Bevilling -
stedfortreder.pdf



Uttalelse til søknad
om salgsbevilling -ste



Rusmiddelpolitisk
handlingsplan.pdf

SAL 90/16
VI

IBESTAD KOMMUNE	
Avd.	Saksb. SK
12 MAI 2016	
Saksnr. 16/00232	Dek.nr. 1
Arkivnr. Ibestad	UG3



kommune

Salgsbevilling for alkohol

Innledning Salgsbevillingen gjelder for salg av alkoholholdig drikk med høyest 4,7 % alkohol. Bevillingen gis for maksimum fire år om gangen, og med opphør senest 30 juni året etter at nytt kommunestyre titrer. Det gis ikke salgsbevilling for alkohol til bensinstasjoner eller kiosk. Det kan heller ikke gis bevilling til salg og skjenking i samme lokale. Bevillingen faller bort ved overdragelse av virksomheten, ved bevillingshavers død og ved bevillingshavers konkurs.	
Henvendelsen gjelder <input checked="" type="radio"/> Søknad om ny bevilling <input type="radio"/> Melding om endringer hos bevillingshaver Date for overtakelse av virksomheten	<input type="radio"/> Søknad om ny bevilling etter eierskifte
(dd mm åååå)	

Bevillingssøker/-haver	Asa Thore Blum MATKROKEN HAMNVIK	
Opplysninger om foretak/lag/forening		
Organisasjonsnummer	954608301	
Foretak/lag/forening	MATKROKEN HAMNVIK.	
Adresse	9450 HAMNVIK.	
Postnummer	9450	
Poststed	HAMNVIK	
Telefon	77095655	
Telefaks	77095699	
Opplysninger om kontaktperson		
Fornavn	Asa Thore	
Efternavn	Støper	
Adresse	HAMNVIK	
Postnummer	9450	Poststed HAMNVIK
Telefon	97725753	
E-post	hamnvik.matkroken@coop.no	
Har bevillingssøkeren andre bevillinger med hjemmel i alkoholoven	<input type="radio"/> Ja <input checked="" type="radio"/> Nei	

Type bevilling	Virksomhetens navn	Adresse	Postnr	Poststed
Salg	Dypvik AS		9450	Hammvik

Endringen gjelder

Endringen gjelder

Utsalgssted, åpnings- eller salgslid

Vareutvalg og driftskonsept

Styret og stedfortreder

Annen foretningsdrift

Elsesammensetning og personer med innflytelse i foretaket

Utsalgsstedet

Adressen er fortløpende oppgitt for bevilningsøker. Den kan overskrives ved behov

Opplysninger om utsalgssted

Utsalgssted-lokale Matkirkew Hammvik

Adresse _____

Postnummer 9450 Poststed Hammvik

Telefon 770 95655

Gårdsnr _____

Bruksnr _____

	Utsalgsstedets åpningslid		Ønsket salgslid for alkohol	
	Fra klokken (tt.mm)	Til klokken (tt.mm)	Fra klokken (tt.mm)	Til klokken (tt.mm)
Måndag	0900	2000		
Tirsdag	0900	2000		
Onsdag	0900	2000		
Torsdag	0900	2000		
Fredag	0900	2000		
Lørdag	1000	1800		

Vareutvalg m.m.
Bulikk / beverningstedets varesortiment Øl, alkoholgruppe 2
Eventuelle andre opplysninger om virksomhetens art eller driftskonsept

Styrer og stedfortræder	Per Thode Jensen
Opplysninger om styrer	
Erstatningsnummer	0.6.05 07
(11 siffer)	
Fornavn	Per Thode
Efternavn	Jensen
Adresse	Hornødd
Postnummer	9450
Poststed	Hornødd
Skattekommune	
Er det oppnevnt en stedfortræder?	<input type="checkbox"/> Ja <input checked="" type="checkbox"/> Nei
Begrunnelse	

Opplysninger om stedfortrøder
Fødselsnummer
(11 siffer)
Fornavn
Etternavn
Adresse
Postnummer
Poststed
Skattedommune

Kunnskapsprøve
Opplysninger om styrer og avlagt prøve
Har styrer avlagt kunnskapsprøve etter alkoholoven
<input checked="" type="radio"/> Ja <input type="radio"/> Nei
I hvilket år ble kunnskapsprøven avlagt
2000
(åååå)
I hvilken kommune ble prøven avlagt
Tvedestrand
Opplysninger om stedfortrøder og avlagt prøve
Har stedfortrøder avlagt kunnskapsprøve etter alkoholoven
<input type="radio"/> Ja <input type="radio"/> Nei
I hvilket år ble kunnskapsprøven avlagt
(åååå)
I hvilken kommune ble prøven avlagt

Annen forretningsdrift
Har bevilgningssøkeren annen forretningsdrift på den eiendommen der alkoholsalget skal foregå
<input type="radio"/> Ja <input type="radio"/> Nei
Type forretningsdrift
Bygningsmessig adskillelse

Forklaring til feltene

Telefon

Oppgi telefonnummer uten mellomrom. Det er valgfritt å legge inn landekode.

Telefon

Oppgi telefonnummer uten mellomrom. Det er valgfritt å legge inn landekode.

E-post

Oppgi e-postadresse hvis du ønsker å få kvittering med referansenummer på e-post. Du får uansett kvittering på skjermen etter innsending.

Har bevilningssøkeren andre bevillinger med hjemmel i alkoholloven

Andre bevillinger kan være for salg, servering, skjenking eller tilvirking av alkohol.

Endringen gjelder

Ved eierskifte må det søkes om ny bevilning, se siden Innledning.

Telefon

Oppgi telefonnummer uten mellomrom. Det er valgfritt å legge inn landskode.

Ønsket salgstid for alkohol

Salg og utlevering av alkoholholdig drikk med høyst 4,7 volumprosent alkohol kan skje fra kl. 08.00 til kl. 18.00. Kommunestyret kan generelt for kommunen eller for det enkelte salgsted innføre tidsinnskrænkinger eller utvide tiden for salg, men det er forbudt etter kl. 20.00 på hverdager, og etter kl. 18.00 på dager før søn- og helligdager unntatt dagen før Kristi Himmelfartsdag. Les mer om tidsinnskrænkinger i følge alkoholloven og om de lokale retningslinjene på kommunens nettside.

Butikk / bevertningsstedets varesortiment

Opplys om det føres et fullverdig dagligvareutvalg. Dvs. matvarer og øvrige artikler som en husholdning normalt etterspør, og som går utover det en vanligvis vil finne i kiosker og bensinstasjoner. Det er ikke anledning til å gi bevilning til sistnevnte typer etablerement.

Eventuelle andre opplysninger om virksomhetens art eller driftskonsept

Beskriv eventuelle særtrekk ved virksomheten, f.eks. om stedet er en dagligvarehandel, grønnsakhandel eller annet. Har stedet en spesiell still/profil, bør dette også beskrives her.

Er det oppnevnt en stedfortreder

Det kan gjøres unntak fra kravet om stedfortreder når det vil virke urimelig bl.a. av hensyn til salgstedets størrelse.

Bygningsmessig adskillelse

Øvrige virksomheter må være fullstendig fysisk avdelt fra utsalgstedet, så det ikke kan reises tvil om hvilket område det søkes bevilning for. Gjør rede for hvordan adskillelsen er gjennomført. Lokalene kan f.eks. være plassert i forskjellige etasjer, i adskilte rom med egen inngang e.l.

Eiersammensetning

Når utsalgstedet drives av en juridisk person, skal det oppgis navn på personer eller selskaper som direkte eller indirekte eier eller kontrollerer det foretaket som driver utsalgstedet. Alle med minst 1/3 eierandel i foretaket må oppgis.

Er det personer som mottar en vesentlig del av virksomhetens avkastning uten å være eier

Oppgi personer som har rett til virksomhetens avkastning, uansett hvilket grunnlag denne retten bygger på. Det er ikke avgjørende om avkastningen er utdelt eller mottatt.

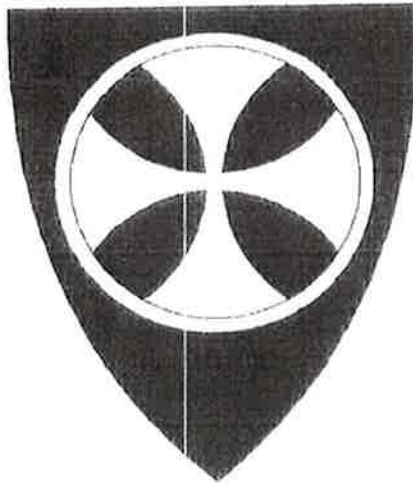

KUNNSKAPSPRØVE OM ALKOHOLLOVEN

Åse Thode Iversen
f. 060551

har den 24.05.00 bestått offentlig kunnskapsprøve for
salgsbevilling gitt i medhold av lov av 2. juni 1989 nr. 27 om
omsetning av alkoholholdig drikk m.v., § 1-7 og forskrift av
18.02.1999 om omsetning av alkoholholdig drikk m.v.

Hamnvik, den 4. juli 2000

Hugo Thode Hansen
Hugo Thode Hansen
Rådmann

Karstein Widding
Karstein Widding
kontorsjef

Postadresse:

9450 HAMNVIK

Besøksadresse:

HAMNVIK

Telefon: 77099115

Telefaks: 77099010

NAV Ibestad
Postboks 116
9451 HAMNVIK

Saksnr: 16/00232-3 **Arkivkode:** B **Avd/Saksbehandler:** STAB/SK **Deres ref:** **Dato:** 15.06.2016

SØKNAD OM SALGSBEVILLING FOR ALKOHOL - MATKROKEN HAMNVIK - TIL UTTALELSE

Matkroken Hamnvik har ved søknad mottatt 12.05.2016 søkt om bevilling til salg av alkohol – øl, alkoholgruppe 1 (se vedlegg).

I denne forbindelsen bes det om politiets og sosialtjenestens uttalelse, jfr. alkoholloven § 1-7, 2. ledd.

Med vennlig hilsen
Stab

Siv Korneliussen
fagleder/leder servicetorget

Kopi til:



POLITIET
MIDTRE HÅLOGALAND POLITIDISTRIKT

SAL 90/16
V3

IBESTAD KOMMUNE	
Avd.	Saksb SK
20 JUNI 2016	
Saksnr. 16/00232	Dek.nr. 4
Ark.kode:	

Ibestad kommune
Koppervika 7
9450 Hamnvik

MIDTRE HÅLOGALAND POLICE DISTRICT

Deres referanse:
16/00232

Vår referanse:
201601141-4 622

Sted, Dato
Hamnvik, 20.06.2016

UTTALELSE - SØKNAD OM SALGSBEVILLING - MATKROKEN HAMNVIK

Viser til deres oversendelse av 15.6.16 angående fornyelse av salgsbevilling i alkoholgruppe 1 - øl.

Åse Thode Iversen er oppgitt som styrer. Det opplyses ikke i søknaden om Iversen har avlagt kunnskapsprøven for så vidt gjelder alkohollovens bestemmelser. Lensmannskontoret har ikke slik dokumentasjon fra før. Dersom Ibestad kommune innehar slik dokumentasjon, kan Iversen godkjennes som skjenkestyrer.

Det er i søknaden ikke oppgitt stedfortreder. Dette er et krav jfr. lovens § 1.7c.1.

Av denne grunn kan ikke politiet anbefale at bevilling blir gitt.

Med hilsen

Johan Steen
Lensmann



Midtre Hålogaland politidistrikt

Ibestad lensmannskontor
Post: Postboks 66, 9450 Hamnvik
Besøk:

Tlf: 77 09 93 50
Faks: 77 09 93 60
E-post:

Org. nr.:
Giro: 7694.05.11611
www.politi.no



SAL 90/16
04

IBESTAD KOMMUNE	
Avd.	Sakst. SK
28 JUNI 2016	
Saksnr. 16/20232	Dek.nr. 5
Ark.kode:	

Ibestad kommune
Servicetorget
Rådhuset
9450 HAMNVIK

Deres ref:

Vår ref:

Vår dato:

28.06.2016

Vedr. søknad om salgsbevilling fra Matkroken Hamnvik.

Vi viser til søknad om salgsbevilling fra Matkroken Hamnvik v/ Åse Thode Iversen, mottatt 12.05.16.

NAV Ibestad har ikke innvendinger mot at Matkroken Hamnvik gis bevilling for salg av alkohol i alkoholgruppe 1 (øl).

Vi forutsetter at bevillingen utøves på forsvarlig måte og at vilkår som nevnt i bevillingsvedtak og alkoholloven er oppfylt til en hver tid.
Bevillingssøker bes om å ha spesielt fokus på at det ikke foregår salg til mindreårige.

Vennlig hilsen
NAV Ibestad

Eli Skog
leder

NAV IBESTAD // ARBEIDS- OG VELFERDSETATEN
Postadresse: Postboks 116 // 9450 HAMNVIK

Besøksadresse: Helse- og sosialsenteret // 9450 HAMNVIK
Tel: 55 55 33 33 // Faks:

www.nav.no // nav.kontaktsenter@nav.no

SFAC 10/16
US

Sonja Johansen

Fra: ase.thode.iversen@coop.no
Sendt: 11. august 2016 21:34
Til: Sonja Johansen
Emne: Bevilling

IBESTAD KOMMUNE	
Avt	Saksb. SK
12 AUG. 2016	
Saks. nr. 1600232	Dek.nr. 6
Ark.kode:	

Tone Johnsen har avlagt kunnskapsprøven å bestått.

Hun er min stedsfortreder.

Åse Thode Iversen

Matkroken Hamnvik.



Ibestad kommune

**Kunnskapsprøven i alkoholloven
— salgsbevilling**

Tone Johnsen, 10.06.1964

*har den 20.07.2016 bestått kunnskapsprøve
i alkoholloven (lov av 2. juni 1989 nr. 27 om omsetning
av alkoholholdig drikk mv.), og oppfyller således krav til
dokumentert kunnskap om alkoholloven jf. alkoholloven
§ 1-7c og kap. 5 i forskrift av 8. juni 2005 nr. 538 om
omsetning av alkoholholdig drikk mv.*

Ibestad kommune, 20.7.2016

IBESTAD KOMMUNE

Sorja Johansen
Serviceorget

Ann-Kristin Ende
Serviceorget



POLITIET

MIDTRE HÅLOGALAND POLITIDISTRIKT

SAK 90/16
V6

IBESTAD KOMMUNE	
Avd.	Saksb. SK
15 AUG. 2016	
Saksnr. 16/00232	Dek.nr. 7
Ark.kode:	

Ibestad kommune

MIDTRE HÅLOGALAND POLICE DISTRICT

9450 HAMNVIK

Deres referanse:
16/00232

Vår referanse:
201600521-18 621

Sted, Dato
Hamnvik, 15.08.2016

SØKNAD OM SALGSBEVILLING FOR ALKOHOL

Viser til min oversendelse datert 20.6.16.

Åse Iversen godkjennes som skjenkestyrer med Tone Johnsen som stedfortreder. Begge har avlagt kunnskapsprøven for så vidt gjelder alkoholovens bestemmelser.

Med hilsen



Johan Steen
Lensmann



Midtre Hålogaland politidistrikt

Ibestad lensmannskontor
Post: Postboks 66, 9450 Hamnvik
Besøk:

Tlf: 77 09 93 50
Faks: 77 09 93 60
E-post:

Org. nr.:
Giro: 7694.05.11611
www.politi.no

SAL 90/16
VF

Ibestad kommune



Rusmiddelpolitisk handlingsplan 2014 - 2016

Vedtatt av Ibestad kommunestyre 8. mai 2014

0 SAMMENDRAG	4
1 INNLEDNING	4
1.1 FORMÅL	4
1.2 ORGANISERING AV PLANARBEIDET.....	4
1.3 LOVGRUNNLAG	5
1.4 NOEN UTFORDRINGER	5
1.5 FORHOLDET TIL KOMMUNENS ØVRIGE PLANER	5
2 STATISTIKK – BESKRIVELSE OG VURDERING AV RUSMIDDELSITUASJONEN I IBESTAD KOMMUNE	6
2.1 SITUASJONEN I IBESTAD KOMMUNE	6
2.1.1 TALL FRA POLITIET.....	6
2.2 NARKOTIKA I IBESTAD	6
2.3 KORT OM ALKOHOLMISBRUK I IBESTAD.....	7
2.4 RUS OG PSYKIATRITJENESTER I IBESTAD	7
2.5 UTFORDRINGER I IBESTAD	8
2.6 REGISTRERT ALKOHOLMISSETNING I KOMMUNEN.....	8
2.7 KONTROLL OG OPPFØLGING	8
2.8 AVGIFTER.....	8
2.9 OPPSUMMERING OM SITUASJONEN I IBESTAD	8
3 NASJONALE OG KOMMUNALE MÅL OG STRATEGIER	9
3.1 NASJONALT OVERORDNET MÅL	9
3.2 MÅL OG STRATEGIER FOR IBESTAD KOMMUNE.....	9
4 TILTAK	10
4.1 OVERORDNED TILTAK FOR IBESTAD SKAL VÆRE	10
4.2 UNIVERSELL FOREBYGGING	11
4.2.1 REDUSERE ETTERSPORSELEN ETTER RUSMIDLER	11
4.3 FOREBYGGENDE TILTAK OVERFOR RISIKOUTSATTE GRUPPER.....	12
4.4 TILTAK FOR BEHANDLING OG REHABILITERING AV RUSAVHENGIGE.....	13
4.5 ALKOHOLPOLITISKE TILTAK.....	13
4.6 IBESTAD KOMMUNES ALKOHOLPOLITIKK	13
4.6.1 SALGS- OG SKJENKEBEVILLINGER	14
4.6.2 SALGSBEVILLINGER	14
4.6.3 SKJENKEBEVILLINGER	14
4.6.4 REGULERINGER AV TILGJENGELIGHETEN	14
4.6.5 SALGS- OG SKJENKETIDER I KOMMUNEN.....	14
4.6.6 GEBYR FOR SALG OG SKJENKING	14
4.6.7 KONTROLL MED SALGS- OG SKJENKEBEVILLINGER.....	15
4.6.8 KOMMUNEN KAN TILDELE TO HOVEDTYPER BEVILLINGER	15
5 OPPFØLGING OG REHABILITERING AV RUSMIDDELBRUKERE	16

5.1 KOMMUNENS ANSVAR OG ROLLE.....	16
5.2 INDIVIDUELL PLAN.....	16
5.3 OPPFØLGING AV RUSMIDDELBRUKERE I IBESTAD	16
5.4 EKSISTERENDE KOMMUNALE TILBUD – RUS OG PSYKISK HELSE	17
6 GJENNOMFØRING OG OPPFØLGING AV PLANEN	17
6.1 ANSVARSFORDELING	17
6.2 SAMARBEID.....	18
6.3 FREMDRIFT OG RUTINER ELLER SYSTEM FOR OPPFØLGING AV PLANEN.....	18
6.4 PROSJEKT- OG UTVIKLINGSARBEID	18
6.5 KOMPETANSEBEHOV	18
6.6 ØKONOMISKE KONSEKVENSER.....	18
6.7 EVALUERING OG RULLERING AV PLANEN	19
VEDLEGG 1	20
VEDLEGG 2	22

0 SAMMENDRAG

Rusmiddel politisk handlingsplan er satt opp med 6 kapitler. Kapittel 1 forklarer prinsippene og formålet med planen. Kapittel 2 beskriver situasjonen og bruk av rusmidler i Ibestad. Kapittel 3 tar for seg nasjonale mål og føringer, samt forslag til kommunale mål og strategier. Kapittel 4 skisseres tiltak innen forebygging, redusert etterspørsel, tilgjengelighet, personer i risikozonen og i rehabilitering. Det er totalt 30 tiltak som er skissert i planen. Disse er nummererte. Mange av disse tiltakene må videre utredes og analyseres, samt kostnadsberegnes.

I kapittel 5 beskrives hvordan kommunen følger opp og rehabiliterer rusmisbrukere. I kapittel 6 spisses planen i noen viktige tiltak og om hvordan planen skal følges opp.

1 INNLEDNING

Alle kommuner skal ha en Rusmiddelpolitisk handlingsplan. Ibestad kommune skal nå revidere eksisterende plan slik at den kan sluttbehandles i kommunestyret i januar/februar 2014. Den reviderte planen skal legges til grunn ved utsteding av skjenkebevillingene for perioden 2014 – 2016 (rulleres av nytt kommunestyre våren 2016).

Hensikten med denne planen er å se helhetlig på de rusmiddelpolitiske utfordringene som foreligger i kommunen. Planen skal være et flersektorielt redskap og ut fra lovens intensjoner og kommunens egne behov bør det føres en enhetlig og helhetlig politikk ved at det både ses på bevillingsordninger og annen forebygging i sammenheng med rehabiliteringsområdet.

Videre er hensikten å vedta et bevillingsreglement for inneværende valgperiode.

Våren 2006 kom en ny veileder (IS-1362) for kommunal rusmiddelpolitisk handlingsplan. Denne er fulgt i denne planen.

1.1 Formål

Formålet med Rusmiddelpolitisk handlingsplan er at kommunen skal ha en helhetlig plan for rusforebygging og bevillingspolitikken.

I planarbeidet skal følgende hensyn ivaretas:

- Forankring i kommunens ledelse og øvrige planverk
- Legge til rette for samspill mellom alle berørte virksomhetsområder og instanser
- Legge til rette for koordinering og hensiktsmessig rapportering
- Involvering av berørte parter på et tidlig tidspunkt

1.2 Organisering av planarbeidet

Prosjektansvarlig er Ibestad kommune ved rådmannen. Planarbeidet har vært organisert som et tverrfaglig prosjekt med deltakere fra administrasjonen i Ibestad kommune, samt interesseorganisasjoner. Det henvises til vedtatt planprogram.

Prosjekt-/arbeidsgruppen benytter seg av/knytter til seg andre fagpersoner/organer etter behov, slik som for eksempel representanter fra ungdomsrådet og FAU-representanter.

1.3 Lovgrunnlag

Etter alkohollovens § 1-7d er kommunene pålagt å utarbeide en **alkoholpolitisk handlingsplan**. En rekke andre lover pålegger også kommunen å løse oppgaver på ”rusmiddelfeltet”, slik som alkoholloven, lov om kommunale helse og omsorgstjenester, lov om barn og foreldre, lov om barneverntjeneste, helsepersonelloven, smittevernloven, lov om psykisk helsevern, samt reform om rus.

Rusmiddelpolitisk handlingsplan blir ikke behandlet som en kommunedelplan etter plan- og bygningslovens bestemmelser.

1.4 Noen utfordringer

I arbeidet med en rusmiddelpolitisk handlingsplan kan det oppstå motstridende interesser og paradokser som:

- Det som er hensiktsmessig for noen kan være skadelig for andre.
- Man går inn i motsetningsforholdet mellom økonomiske, sosiale og kulturelle interesser.
- Paradokser oppstår når man forsøker å sette ut i livet selvmotsigende planer.
- Problematisering av politikk- og fagområders inngripen i hverandre.

Rusmiddelpolitisk handlingsplan er et møte mellom ulike aktører og roller, der man har:

- Ulike oppgaver
- Ulik kompetanse
- Ulik interesse og fokus knyttet til egne oppgaver og kompetanse

1.5 Forholdet til kommunens øvrige planer

Rusmiddelpolitisk handlingsplan vil være forankret i og en del av Kommuneplan for Ibestad. Planen kan derfor gripe inn i andre planer innen oppvekst, psykisk helse, sosial, rus, næring mv.

1.6 Arbeidsmetodikk

Ut i fra alkohollovens intensjoner og kommunenes egne behov, bør kommunene føre en enhetlig og helhetlig politikk ved at de ser bevilningsordninger og annen forebygging i sammenheng med arbeidet på rehabiliteringsområdet.

Tre nivåer for å arbeide forebyggende

Nyere forskning og metoder skiller mellom *universell*, *selektiv* og *indisert* forebygging. De ulike nivåene henspiller på ulike formål og ulike målgrupper.

1. *Universell forebygging* – rettet mot hele befolkningen eller grupper av befolkningen uten at en har identifisert grupper med forhøyet risiko. Kan dreie seg om lag og foreningsarbeid, samt investeringer i idrettsarenaer og kulturutvikling. Planlagt samfunnsutvikling og infrastruktur for et godt og harmonisk samfunn rettet mot hele befolkningen. Skole, barnehage og familiekontakt er viktig her.
2. *Selektiv forebygging* er tiltak rettet mot grupper med kjent og/eller forhøyet risiko for å utvikle problemer. Tiltakene her skal motvirke negativ utvikling hos målgruppen. Selektivt forebyggende arbeid omfatter tiltak i risikogrupper og i problemskapende prosesser en ikke har kunnet forhindre på et tidligere tidspunkt. Siktemålet er å hindre videreutvikling, eller tilbakefall til vanskelige livssituasjoner eller sykdom.

3. *Indisert forebygging* er tiltak rettet mot individer med høy risiko eller klare tegn på problemer. Ofte er det her snakk om individer eller grupper, evt. familier, som allerede har vært i en sykdoms- eller problemsituasjon. Dette kan være tiltak som tar sikte på å vedlikeholde et funksjonsnivå, hindre en forverring av allerede eksisterende problemer, eller motarbeide at de blir kroniske eller får tilbakefall.

Tiltak rettet mot ungdom med begynnende rusproblemer eller tiltak rettet mot barn og unge med symptomer på psykiske vansker er eksempler på *indisert forebygging*.

Kunnskap om risiko og beskyttelse er i stor grad en forutsetning for å kunne sette inn tiltak tidlig, før problemene utvikler seg. Tidlig forebyggende innsats kan settes inn på alle nivå.

2 STATISTIKK – BESKRIVELSE OG VURDERING AV RUSMIDDELSITUASJONEN I IBESTAD KOMMUNE

2.1 Situasjonen i Ibestad kommune

I rusmiddelpolitisk handlingsplan for 2000 - 2003 heter det at "Hovedmålet er å forebygge sosiale problemer gjennom å motvirke misbruk av rusmidler." Det sies videre at man vil styrke forebygging spesielt blant ungdom. Planen forutsatte en bred forpliktende samhandling og tverrfaglig arbeid mellom kommunale faginstanser, foreldre, lensmannen og de etablerte fritidstilbudene. Spesielt skolene ble tillagt et ansvar for det holdningsskapende arbeidet.

Det er få tall og statistikker for rusmiddelsituasjonen og utviklingen i Ibestad. Det er derfor vanskelig å si noe sikkert om hvordan man har lyktes i dette arbeidet. Utfordringene relatert til rus oppfattes som komplekse og økende i antall. Misbruk av narkotika må ses i sammenheng med tidlig debut med alkohol, psykisk helse og andre samfunnsmessige forhold som virker inn på det totale bildet. Fattigdom, dårlig sosialt nettverk, rusmisbruk i familien, omsorgssvikt, traumatisering, opplevelse av tap i skolesammenheng, er noen faktorer som gjør unge mennesker mer sårbar for å utvikle eget rusmisbruk. I Ibestad, som i andre kommuner, ser vi ofte rusmisbruk i et "generasjonsperspektiv", og at denne form for adferd ofte "arves" sosialt.

2.1.1 Tall fra Politiet

Det opplyses at i 2012 var det 6 saker innenfor brudd på narkotika og legemiddeloven i Ibestad. Det var totalt 4 voldssaker i Ibestad hvorav 1 familievoldssak. Ut fra politiets erfaring forekommer kjøring i ruspåvirket tilstand trolig ukentlig.

2.2 Narkotika i Ibestad

Det antas at situasjonen for Ibestad er tilnærmet lik situasjonen en ser på landsbasis. De stoffene man registrert brukt regelmessig er cannabis og amfetamin, i tillegg har man registrert et noe større misbruk av vanedannende medikamenter. En liten gruppe misbruker også kokain, men dette stoffet er mye mindre anvendt enn de billigere stoffene cannabis og amfetamin. Inntrykket bygger også på de funn politiet i regionen har gjort. Det antas at også bruken av anabole steroider forekommer både blant enkeltpersoner og i enkelte miljøer i Ibestad.

Narkotika	
Antall innbyggere > 15år i Ibestad	Ca. 1200 personer
År	2012
Stoff	% som har brukt i Norge
Cannabis	10,5
"Sniffet"	5,1
Amfetamin o.l. stoffer	2,2
Kokain eller "crack"	1,9
LSD	0,3
Ecstasy	1,4
GHB	0,7
Heroin o.l. stoffer	0,4
Tatt stoff med sprøyte	0,2

Tabell 1: I Norge viser undersøkelser at 10,5 % av befolkningen over 15 år bruker cannabis. Tabellen beskriver den relative andelen av befolkningen som bruker narkotiske stoffer. Overført til Ibestads forhold kan dette bety at mellom 10 og 13 % av befolkningen over 15 år forbruker ett eller flere narkotiske stoffer. (Kilde SIRUS)

2.3 Kort om alkoholisbruk i Ibestad

På landsbasis viser undersøkelser at 86 % av befolkningen over 15 år har drukket alkohol. Av disse kan mellom 66500 og 123000 være såkalt storforbrukere av alkohol. Det vil si at de drikker i gjennomsnitt 10cl eller mer hver dag i løpet av året. Dette utgjør mellom 1,76 og 3,26 % av befolkningensmengden over 15 år. Det antas at situasjonen i Ibestad er lik landsgjennomsnittet.

2.4 Rus og psykiatritjenester i Ibestad

Ibestad kommune har et psykiatriteam bestående av fastlege, psykiatrisk sykepleier og helsesøster, totalt 2 fulle stillinger i tjenesten. Ansvaret for rusmiddelarbeidet i kommunen, ligger hos avd. Helse (lege og psykiatrisk sykepleier). Avdelingen behandler et antall pasienter med ulike typer rusproblematikk. Tjenesten samarbeider også med NAV, barneverntjenesten og spesialisthelsetjenesten der det er behov.

Helsesøster og fastleger er to sentrale aktører i det rusmiddelforebyggende arbeidet i kommunen. Begge har en viktig funksjon for å forebygge negative konsekvenser av rusmiddelbruk, og gi hjelp på et tidlig tidspunkt.

Fastlegen har en sentral rolle i å styrke rusmiddelforebyggingsarbeidet i kommunen, gjennom planlegging og praktisk gjennomføring.

Fastlegen har det koordinerende ansvar for helsetjenester til barn, ungdom og voksne/eldre ut fra sin vurdering av situasjonen. Fastlegen skal utrede både somatiske, fysiske og psykiske symptomer. Fastlegen kan samarbeide med andre instanser, eller henvise til utredning eller behandling i spesialisthelsetjenesten og kan følge opp eventuelt med medikamentell behandling.

Netto driftsutgifter til personer med rusproblemer var i 2012, i prosent av kommunens samlede netto driftsutgifter for sosialtjenesten - for Ibestad kommune 3,7 % - for hele landet 16,6 %. Landsgjennomsnittet var på 15,3 % i 2010 og på 14,5 % i 2007 (SSB Sosialtjenester nivå 2).

2.5 utfordringer i lbestad

- Kommunen har ansvar for å yte støtte og hjelp til sårbare grupper i befolkningen, samhandle med andre instanser, samt drive forebyggende virksomhet. Antall oppgaver er stadig voksende. Rus og psykiatriproblemer fins i alle aldersgrupper
- Unge brukere, som sliter med både rus- og psykiske problemer, medfører økt behov for samhandling med ulike andre faginstanser, og økt behov for spesifikk fagkompetanse.
- Å opprettholde lovpålagte oppgaver med stadig endrende rammebetingelser og brukersammensetning er utfordrende og ressurskrevende, spesielt faglig.
- Det er behov for nytenkning vedrørende boligetablering/tilbud for disse gruppene.
- Samhandlingsreformen kan gi utfordringer innen området som man må være oppmerksom på, der økt fagansvar og økte økonomiske forpliktelser pålegges kommunen.

2.6 Registrert alkoholomsetning i kommunen

Innrapportering fra bevillingshavere i 2012 i antall liter. Kilde lbestad kommune.

Øl i butikk	Øl skjenkesteder	Vin skjenkesteder	Brennevin Skjenkesteder
X ₁ liter	X ₂ liter	X ₃ liter	X ₄ liter

NB! Statistikk for 2012 og 2013 var ikke tilgjengelig når planen ble utarbeidet. Så snart det er innhentet oppgaver fra salg og skjenking blir dette lagt inn i statistikken.

2.7 Kontroll og oppfølging

Det vises til vedtatte retningslinjer for kontroll av salg, skjenking og servering vedtatt av lbestad kommunestyre i sak 35/2000. lbestad kommune har avtale med en privat leverandør som gjennomfører skjenkekontroll. Skjenkekontrollørene setter selv opp årsplan for hvert år i samsvar med krav i alkoholforskriftens kapittel 9. I henhold til forskriftens § 9 skal skjenkekontrollen særlig omfatte salgs- og skjenketidene, aldersgrensebestemmelsene, samt at det ikke selges eller skjenkes alkohol til personer som er åpenbart påvirket av rusmidler. For hver kontroll fylles det ut kontrollskjema som sendes bevillingsmyndigheten.

Det har ikke vært registrert overtredelser de siste 5 år.

2.8 Avgifter

Kommunen tar inn mellom 10. – 20.000 kroner årlig i skjenkeavgifter. Skjenkeavgiften overføres i helhet forebyggende rusarbeid.

2.9 Oppsummering om situasjonen i lbestad

- Det anslås at kommunen ligger på landsgjennomsnittet med hensyn til storforbrukere av alkohol i lbestad kommune.
- Man antar at det finnes en del illegal omsetning, produksjon, og forbruk av alkohol i tillegg til registrert omsetning. I tillegg skjer omsetning og annen import.
- Det avdekkes få brudd som går direkte på salgs og skjenkehåndteringen.

- Ibestad, som øvrige kommuner i regionen, har en økende og uavklart utfordring mht narkotika, spesielt i den unge delen av befolkningen.
- Fagfolks opplevelse av stadig yngre debutalder.
- Det kan påvises en del levekårsproblem i Ibestad ut fra KOSTRA-tall, som man vet påvirker forekomst av rusproblemer i et samfunn. Ibestad har et større antall sosialhjelpsmottakere enn landsgjennomsnittet, men lavere enn det man finner i sammenlignbare kommuner.

3 NASJONALE OG KOMMUNALE MÅL OG STRATEGIER

Nasjonale mål og strategier kan variere med ulike regjeringer. Det er allikevel bred partipolitisk enighet om å redusere de sosiale og helsemessige skadene av rusmiddelbruk. Forskning på alkoholfeltet dokumenterer at det er en nær sammenheng mellom totalforbruket i befolkningen og omfanget av alkoholrelaterte skader. Det er også påvist en nær sammenheng mellom totalkonsumet i befolkningen og antall storforbrukere. Jo høyere totalkonsum, desto flere storforbrukere, og jo flere storforbrukere, desto flere alkoholrelaterte skader. Det lokale forebyggende arbeidet bør derfor ta sikte på å redusere det totale forbruket av alkohol, samtidig som det er nødvendig å sette inn tiltak mot særlig risikoutsatte grupper.

Stoltenbergutvalgets rapport

Stoltenbergutvalget leverte sin rapport om narkotika til helse- og omsorgsminister Anne-Grete Strøm-Erichsen i 2010. Stoltenberg-utvalget, som ble nedsatt i 2009, har vurdert hvordan de mest hjelpetrengende rusmiddelavhengige kan få bedre hjelp. Vurderingene er lagt til grunn i tiltak.

3.1 Nasjonalt overordnet mål

Helse- og omsorgsdepartementet la i 2007 fram ”Opptappingsplan for rusfeltet”. Opptappingsplanen hadde som overordnet mål: **Å redusere de negative konsekvensene som rusmiddelbruk har for enkeltpersoner og for samfunnet.**

Det overordnede målet deles opp i fem hovedmål:

Mål 1: Tydelig folkehelseperspektiv

Mål 2: Bedre kvalitet og økt kompetanse

Mål 3: Mer tilgjengelige tjenester og økt sosial inkludering

Mål 4: Forpliktende samhandling

Mål 5: Økt brukerinnflytelse og bedre ivaretagelse av barn og pårørende

3.2 Mål og strategier for Ibestad kommune

Mål

1. Å bedre forebygging tilpasset utsatte grupper, særlig med fokus på barn og ungdom
2. Å utvikle helhetlige løsninger gjennom forpliktende samhandling og tverrfaglig samarbeid

Strategi

1. Utvikle et tverrfaglig *Forebyggende forum* med et klart definert ansvarsområde og klare rutiner, jf. vedlegg 1: *Forebyggende forum – oppdragsbeskrivelse 2014 – 2016*
 - *Forebyggende forum* vil initiere tiltak som styrker sosial deltakelse. Viktige verdier og holdninger utformes i skolen og i samarbeid mellom skole - hjem.
 - *Forebyggende forum* vil gjennom dialog og samarbeid styrke brukerinnflytelsen

- *Forebyggende forum* vil styrke samhandlingen med frivillige organisasjoner i tillegg til det kommunale rusarbeid.
2. Øke kompetansen på rusfeltet.

4 TILTAK

I en liten kommune med begrensede ressurser er det viktig å finne en enkel og effektiv organisering av kommunens mange oppgaver – også innenfor rusmiddelarbeidet. Kommunens tjenester og kompetanse innen rusbehandling, omsorg og rehabilitering ligger i avdelingene Helse (lege, psykiatri og rus), PRO (pleie, rehabilitering og omsorg) og NAV.

Allmenn forebygging og holdningsskaping inkluderer seksjonene Oppvekst (skole, barnehage, barnevern og kultur); Helse, NAV og Plan, næring og utvikling (bevilling og kontroll).

Forebygging av rusproblemer kan deles inn i tre nivåer – se pkt. 1.4:

1. Primærforebygging, basert på en ønsket og planlagt samfunnsutvikling og infrastruktur for et godt og harmonisk samfunn rettet mot hele befolkningen. Skoler, barnehager, fritidsaktiviteter, lag og foreninger, arbeidsplasser og familien er alle viktige arenaer.
2. Sekundærforebygging innrettes mot grupper i faresonen. Sekundært forebyggende arbeid omfatter tiltak i risikogrupper og i problemskapende prosesser som primærforebygging ikke har kunnet forhindre på et tidligere tidspunkt. Siktemålet er å hindre videreutvikling, eller tilbakefall til vanskelige livssituasjoner eller sykdom.
3. Tertiærforebygging – retter seg mot individer som allerede har vært i en sykdoms- eller problemsituasjon. Det omfatter tiltak som tar sikte på å vedlikeholde et funksjonsnivå, hindre en forverring av allerede eksisterende problemer, eller motarbeide at de blir kroniske eller får tilbakefall

Det vil være en glidende overgang mellom nivåene. Ibestad er en liten og relativt oversiktlig kommune hvor det bør være mulig både å få til god forebygging på alle tre nivåer og samtidig identifisere grupper og personer som er i faresonen eller allerede har problemer.

4.1 Overordna tiltak for Ibestad skal være

	Tiltak	Beskrivelse (Hvorfor)	Ansvarlig
1	Bedre samordning av tjenester i kommunen gjennom samarbeid på tvers av enhetene og andre organisasjoner som arbeider med rusrelaterte problemstillinger, jfr. oppdragsbeskrivelse for Forebyggende forum. Kompetanseheving.	Forebygging basert på felles kunnskap og kompetanse, og samhandling på tvers. Alle ansatte som arbeider med barn får økte forståelser for hvilke risikoer som kan føre til	Rådmannen og seksjonslederne. <i>Forebyggende forum.</i>

		misbruk av rusmidler, samt innføring i faktorer som kan hjelpe barn og ungdom.	
2	God oppfølging av Rusmiddelpolitisk plan sikres gjennom <ul style="list-style-type: none"> o <i>Forebyggende forum</i> som skal sørge for oppfølging av planen - deltakere fra de berørte tjenestene i kommunen og i samarbeid med relevante frivillige organisasjoner og andre berørte etater. o <i>Forebyggende forum</i> rapporterer om oppfølging av planen i årsrapporten, jfr. <i>Oppdragsbeskrivelse for Forebyggende forum</i> 	Forutsigbart flerfaglig sektor-overgripende samarbeid – <i>Forebyggende forum</i>	Rådmannen, seksjonslederne og <i>Forebyggende forum</i>
3	Kommunen skal kartlegge alkoholkonsumet gjennom salgs- og skjenkestatistikk	Lovpålagt	Plan, næring og utvikling

4.2 Universell forebygging

Forebyggende arbeid er å gjøre en tidlig innsats med klar målsetting om å forhindre negativ utvikling, og samtidig ta i bruk tiltak som fremmer positiv atferd, mestring og sosial utvikling – ”sosial kompetanse”.

”Sosial kompetanse er relativt stabile kjennetegn i form av kunnskap, ferdigheter og holdninger som gjør det mulig å etablere og vedlikeholde sosiale relasjoner. Den fører til en realistisk oppfatning av egen kompetanse, som er en forutsetning for sosial mestring og for å bli sosialt akseptert og for å etablere vennskap”. (Terje Ogden, (2008) Forskningsdirektør og professor ved Atferdssenteret).

Rusmiddelproblemer oppstår og utvikler seg på mange ulike arenaer, og i ulike faser av livet. Skal kommunen lykkes med å redusere rusmiddelproblemene, må forebyggingen rette seg mot alle aktuelle arenaer. Det kan blant annet være i skoler, barnehager, fritidsaktiviteter, lag og foreninger, arbeidsplasser og familien. I det holdningsskapende arbeidet med barn og unge er det spesielt viktig at foreldre og foresatte (familien) involveres.

Det tas sikte på å beskrive tiltak i Ibestad kommune som er av universell forebyggende karakter, det vil si tiltak som er rettet mot hele befolkningen og/eller hele grupper av befolkningen. Mange tiltak inngår i *Oppdragsbeskrivelse for Forebyggende forum*, jfr. vedlegg 1.

Delmål for universell forebygging i Ibestad kommune:

- Videreføre og utvikle attraktive sosiale og kulturelle møteplasser i Ibestad
- Videreføre og utvikle aktivitetstilbud i regi av kommunen, frivillige organisasjoner og private aktører som fremmer bred sosial deltakelse blant kommunens innbyggere

4.2.1 Redusere etterspørselen etter rusmidler

Med etterspørselsreduserende tiltak menes forebyggende tiltak som har til hensikt å begrense folks etterspørsel (søken) etter rusmidler.

Delmål for å redusere etterspørselen i Ibestad:

- Håndhev forbudet mot alkoholreklame på salgs og skjenkesteder
- Sikre at aldersgrenser for salg og servering av alkohol overholdes
- Arbeide med å skape gode holdninger, opplysning og informasjon på alle relevante arenaer. I skolene skal en i samarbeid med hjemmet ha et bevisst forhold til rus og skadevirkninger

Tiltak universell forebygging

	Tiltak	Beskrivelse	Ansvar
4	Økt kompetanse blant alle som har ansvar for barns oppvekst.	Styrke og utvikle læringssystemer som kan sikre at alle kan utvikle gode kunnskaper og ferdigheter.	Oppvekst
5	Styrke samhandling og foresatte sin deltakelse i barnehage og skole	Funksjonelt og systematisk samarbeid mellom barnehage og foresatte, og mellom skole og foresatte.	Oppvekst og FAU
6	Systematisk informasjon og innhenting av kunnskap	Sikre at barnehagens og skolens rådsorganer og det kommunale FAU blir aktive medspillere	Oppvekst og FAU
7	Videreføre ANT- program (alkohol, narkotika og tobakk)	For å skape gode holdninger til alkohol, narkotika og tobakk	Oppvekst
8	Foreldreveiledning	Foreldrene er de viktigste personene som har størst innflytelse på barn og unges holdninger til rusmidler. Fokus på programmer for foreldreveiledning.	Oppvekst
9	Pårørendegrupper – rus	Pårørendes behov for kompetanse og erfaringsutveksling.	Helse
10	Frivillighetsseminar om folkehelse	Kompetanseheving med tanke på frafallsutfordringer, sosialisering, verdi- og holdningsskapende arbeid. Bevisstgjøre fritidsledere på deres rolle i forhold til folkehelse hos barn og ungdom.	Oppvekst og Forebyggende forum

4.3 Forebyggende tiltak overfor risikoutsatte grupper

Forebyggende tiltak overfor risikoutsatte grupper bør baseres på vurderingen av rusmiddelsituasjonen i kommunen og tilpasses ulike målgruppers behov.

Eksempler kan være:

Barn og unge med atferdsproblemer, barn av rusmiddelmisbrukere og psykisk syke foreldre, barn av innsatte i fengsler, spesielle ungdomsmiljøer i Ibestad.

Barn og unge som faller innenfor disse risikogrupperne er særlig utsatt for å utvikle rusmiddelproblemer. Forebygging rettet mot særlig risikoutsatte grupper omfatter både tiltak som grenser til allmennforebygging og tiltak som grenser til sekundærforebygging og behandling. Det er viktig at slike tiltak iverksettes overfor unge mennesker som er i faresonen for å utvikle eller forsterke et rusmiddelmisbruk.

Delmål for Ibestad - risikoutsatte grupper

Innen utgangen av planperioden skal:

- Styrke tjenester til rusavhengige og potensielle rusavhengige, for å oppnå bedret livssituasjon.
- Styrke arbeidet innen for kategoriene sekundær og tertiærforebygging.
- Styrke tilbudet til barn og pårørende av rusavhengige.

	Tiltak	Beskrivelse Status	Ansvarlig
11	Barn av rusmisbrukene foreldre skal sikres et godt tilbud og ivaretagelse.	Videreutvikles av Oppvekst og Helse	Rådmannen/ <i>Forebyggende forum</i>

4.4 Tiltak for behandling og rehabilitering av rusavhengige

Det henvises til beskrivelse og forklaring av tertiær forebygging i kapittel 1.

Delmål for Ibestad:

Innen utgangen av planperioden skal:

- Hjelp til rusavhengige for å komme seg ut av sin avhengighet ha blitt styrket, gjennom større tverrfaglig samarbeid, både internt og eksternt.
- Størst mulig grad av selvstendighet og deltakelse i samfunnet for rusavhengige som har kommet seg ut av sin rusavhengighet. Ibestad kommune vil satse på et godt ettervern.

	Tiltak	Status/beskrivelse	Ansvarlig
12	Tverrfaglig samarbeid forsetter og videreutvikles.	Styrke tverrfaglig samarbeid internt i kommunen for rusavhengige i rehabilitering.	Rådmannen =FORUM

4.5 Alkoholpolitiske tiltak

Kommunens rusmiddelpolitiske handlingsplan kan ikke omtale alle typer forebyggende tiltak, men det er naturlig å fokusere på to typer tiltak:

- **Tiltak for å redusere etterspørselen etter rusmidler**
- **Tiltak for å regulere tilgjengeligheten av rusmidler**

Det henvises til tabeller i kap 4.2.1 og til kap 4.7

4.6 Ibestad kommunes alkoholpolitikk

Hvordan Ibestad regulerer tilgjengelighet og etterspørsel av alkohol.

Det finnes omfattende dokumentasjon på effekten av tiltak for å begrense alkoholskader. De mest effektive tiltakene er såkalte regulatoriske virkemidler som påvirker pris og tilgjengelighet av alkohol. Dette omfatter blant annet kontroll med omsetning og skjenking av alkohol, samt håndhevelse av aldersgrenser. Alkoholoven gir kommunene et omfattende ansvar på dette området. Kommunens bevillingspolitikk og kontroll er viktig for å begrense totalforbruket og redusere skadene av alkohol.

4.6.1 Salgs- og skjenkebevillinger

Kommunen har et bevilningssystem der tilgjengeligheten av alkohol for forbrukere i stor grad bestemmes av lokale politiske organer. Næringsinteresser er knyttet til salg og skjenking av alkohol, samtidig som at det er en utstrakt enighet i samfunnet om å begrense omfanget av forbruket. Det er kryssende interesser som må ivaretas ved at kommunen setter bestemmelser for åpningstider og skjenketider, antall bevillinger og bevilningsperioder. Ibestad kommune vil reagere strengt ved overskridelser av salgs- og skjenkebestemmelsene.

4.6.2 Salgsbevillinger

Ibestad kommune hadde ved årsskiftet 4 salgsbevillinger.

4.6.3 Skjenkebevillinger

Ibestad kommune hadde ved årsskiftet 3 steder med skjenking av alkohol.

4.6.4 Reguleringer av tilgjengeligheten

Salgsbevillinger og skjenkebevillinger, tiltak for å regulere tilgjengeligheten i Ibestad.
Det anses som viktig å ha best mulige kontrollordninger og statistikkgrunnlag når det gjelder bruk av rusmidler. Det arbeides for å redusere de negative følgene av tilgjengelighet.

	Tiltak	Status/beskrivelse	Ansvarlig
13	Sette i verk tiltak som kan redusere tilgangen på alkohol og narkotika til ungdom under 18 år gjennom uoffisielle kanaler.	Eksisterer, men må videreutvikles.	Rådmannen Politiet Forebyggende forum

4.6.5 Salgs- og skjenketider i kommunen

Kommunen kan selv i stor grad bestemme sine salgs- og skjenketider og kan ha kortere eller lengre åpningstider enn lovens normaltid. Det er ikke anledning til å bestemme at det kan selges eller skjenkes utover lovens maksimaltider.

4.6.6 Gebyr for salg og skjenking

Kommunen skal fastsette gebyr for salgs- og skjenkebevillinger, jf. alkoholloven § 7-1. Alkoholforskriftens kapittel 6 angir gebyrsatser, beregningsmåte og minstegebyr. Minstegebyret skal sikre kommunen en viss dekning for utgifter til søknadsbehandling og kontroll. Det er ønskelig å angi hvilke inntekter kommunen kan beregne som følge av gebyrene. Kommunen bestemmer selv hva inntektene fra gebyret skal brukes til. Kommunen kan velge om retningslinjene skal omtale hva gebyret skal brukes til. Alkoholloven legger ikke føringer på dette.

Helsedirektoratet sier i sitt rundskriv til alkoholloven:

- Gebyret skal i første rekke dekke kostnader ved behandling av bevilningssøknaden og kontroll med utøvelsen av bevillingen.
- Bevillingsgebyrene er ikke øremerket, men ved departementets beregning av gebyrets størrelse er det sett hen til forventede kostnader ved behandlingen av bevilningssøknaden og kontroll med utøvelsen av bevillingen.

4.6.7 Kontroll med salgs- og skjenkebevillinger

Kommunen har ansvaret for kontroll med salgs- og skjenkebevillinger, jfr. alkoholloven § 1-9. Dette er et viktig alkoholpolitisk virkemiddel for å redusere problemer knyttet til omsetning av alkohol. Kontrollen må særlig omfatte salgs- og skjenketidene, aldersgrensebestemmelsene, og at det ikke selges eller skjenkes til personer som er åpenbart påvirket av rusmidler. Kontrollmyndigheten skal føre tilsyn med at bevillingshaverne følger alkoholloven, alkoholforskriften, vilkårene i bevillingen og kommunens retningslinjer for øvrig. Kommunen skal også føre kontroll med bevillingshaverens intern kontrollsystem, jfr. alkoholforskriften kapittel 8.

Alkoholloven gir bevillingsmyndigheten adgang til å inndra en bevilling dersom bevillingshaver overtrer bestemmelser i alkoholloven. Kommunen kan også anmelde forholdet. Det er viktig at kommunen utnytter sanksjonsapparatet som en del av sin alkoholpolitikk. Dette vil, sammen med den generelle kontrollen av utøvelsen av bevillingene, være det beste virkemidlet kommunen har for å redusere de sosiale og helsemessige problemene knyttet til bruk av alkohol.

4.6.8 Kommunen kan tildele to hovedtyper bevillinger

- Salgsbevillinger
- Skjenkebevillinger; permanent, for en bestemt del av året eller for en enkelt anledning

Alkoholloven § 1-7 og 1-7a gir retningslinjer for saksbehandlingen ved bevillingssøknader. Det går fram av bestemmelsene at avgjørelser av bevillingssøknader er skjønnsmessige, og at det kan trekkes vide rammer for hvilke hensyn som kan vektlegges.

Kommunestyret har i delegeringsreglement av 30.05.2013 fattet følgende vedtak om delegering etter alkoholloven:

Kommunestyret delegerer sin avgjørelsesmyndighet etter alkoholloven, med de til enhver tid gjeldende forskrifter og endringer i lov, til formannskapet.

Delegeringen gjelder ikke avgjørelsesmyndighet som ligger til kommunestyret selv i henhold til lov, forskrift eller reglement, jfr. kommuneloven § 10 nr 2.

Formannskapet delegerer følgende avgjørelsesmyndighet etter alkoholloven til rådmannen:

§ 1-6 andre ledd (bevillingsperioden ved en enkelt anledning)

§ 1-7c (styrer og stedfortreder)

§ 1-8 første ledd første punktum (å inndra salgs- og skjenkebevilling inntil attestert omsetningsoppgave foreligger)

§ 1-8 første ledd første punktum (å inndra salgs- og skjenkebevilling inntil ilagt bevillingsgebyr er betalt)

§ 4-2 fjerde ledd andre punktum (en enkelt anledning, utvidelse av bevilling)

§ 4-4 tredje ledd (en enkelt anledning, utvidelse av skjenketid)

§ 4-5 (ambulerende skjenkebevilling)

§ 7-1 (fastsettelse av salgs- og skjenkegebyr)

Rådmannen kan bare avgjøre enkeltsaker eller typer av saker som ikke er av prinsipiell betydning.

Formannskapet delegerer sin kontrollmyndighet etter § 1-9 til rådmannen.

5 OPPFØLGING OG REHABILITERING AV RUSMIDDELBRUKERE

5.1 Kommunens ansvar og rolle

Kommunen har ansvar for å hjelpe den enkelte til å komme bort fra misbruk av alkohol og andre rusmidler. Den har også ansvar for å gi råd, veiledning og hjelp til vedkommendes familie. Dette følger av lov om kommunale helse og omsorgstjenester.

Både sentrale lover og forskrifter understreker kommunens særlige ansvar for å legge til rette for helhetlige og koordinerte tjenester. Forskrift om habilitering og rehabilitering er sentral i denne sammenheng. Forskriftens hensikt er å kvalitetssikre at de tjenester som ytes og tilbys og er:

- Ut fra et brukerperspektiv
- Samordnet, koordinert og helhetlig
- I eller nærmest mulig brukerens vante miljø, og
- I en for brukere meningsfylt sammenheng

5.2 Individuell plan

For gruppen brukere som har behov for langvarige og koordinerte helse- og/eller sosial tjenester, er retten til å få utarbeidet en individuell plan (IP) lovfestet. Retten er uavhengig av diagnose og alder, og gjelder selv om en mottar tjenester fra et eller flere forvaltningsnivå. Man kan også reservere seg mot å få utarbeidet IP.

En individuell plan skal inneholde en oversikt over brukerens mål, ressurser og behov for tjenester, og brukeren skal selv ha en aktiv rolle i prosessen med å lage planen. Planen skal være et verktøy for samarbeid mellom bruker og tjenesteapparatet, og mellom de ulike tjenesteyterne på tvers av organisasjonen. Dette betinger en aktiv koordinator, og god tilrettelegging for bruker.

I forskrift om habilitering og rehabilitering § 8 beskrives kommunens plikt til å planlegge og organisere sin virksomhet: *"Det skal finnes en koordinerende enhet for habiliterings- og rehabiliteringsvirksomheten i kommunen. Tjenestene som tilbys skal være synlige og lett tilgjengelige for brukere og samarbeidspartnere".*

Ibestad har etablert en koordinerende enhet, som organisatorisk er lagt under seksjon for Pleie, rehabilitering og omsorg (PRO).

5.3 Oppfølging av rusmiddelbrukere i Ibestad

Fastlegen har ansvar for barn/unge og voksne med atferd som utgjør en helserisiko. Fastlegen har verktøy for å oppdage høykonsumenter, hvor rusmiddelkonsumet utgjør en helserisiko. Fastlegene kan ved å spørre om rusmiddelbruk oppdage begynnende eller mer alvorlig rusproblematikk, og har henvisningsrett/-plikt til spesialisthelsetjenesten.

Psykiatrisk sykepleier har ansvar for å gi et godt og utadrettet tilbud til personer i kommunen som har det vanskelig. Hun har også ansvar for råd, veiledning og samtalerapi til mennesker med blant annet samtidige rus og psykiske lidelser. Noen tilfeller forblir uoppdaget fordi vi ikke har sett den psykiske lidelsen bak rusproblemene eller rusmiddelmisbruket bak den

psykiske lidelsen. Dette er en ivaretagelse som er viktig i det påbegynte, forebyggende og ettervernedede arbeidet innenfor temaet rus i kommunen.

Helsestasjonens rolle i det rusmiddelforebyggende arbeidet i kommunen.

Helsestasjonen skiller seg fra kurative tjenester/spesialisthelsetjenesten ved å være et tilbud om veiledning, rådgivning - og ikke behandling. Helsestasjon og skolehelsetjenester er en lovpålagt tjeneste med ansvar for helsefremmende og forebyggende arbeid. Retten til disse tjenestene gjelder for alle barn og unge under 20 år, og deres foreldre. Helsestasjons- og skolehelsetjenesten er et tilbud det er enkelt å oppsøke, og hvor en blir tatt på alvor med små og store problemer.

Rusmiddelforebygging foregår også gjennom samtaler med foreldre ved konsultasjoner av deres barn på ulike aldersnivåer. Temaet blir også tatt opp gjennom undervisning og gruppesamtaler i grunnskolen.

Tilbudet er gratis og lett tilgjengelig, og personalet har kompetanse som kan støtte opp under den enkelte barn/unge og de foresatte. Helsestasjon og skolehelsetjenesten har høy grad av brukerinvolvering og aksept for brukernes ønsker/behov og er døråpner til andre tjenester ved behov. Helsesøster kan følge opp og henvise disse i samråd med lege til spesialisthelsetjenesten.

5.4 Eksisterende kommunale tilbud – rus og psykisk helse

Ibestad kommune har ikke eget behandlingstilbud innenfor rus og psykiatri, med unntak av lege og psykiatrisk sykepleier. Det samarbeides nært opp mot politi, NAV, skoler og andre naturlige institusjoner i kommunen. Lege gir kurativ behandling der det er mulighet for dette, og psykiatrisk sykepleier gir samtalerterapi, veiledning, råd og oppfølging i den grad det er mulig innenfor feltet. Som regel er det lege som henviser til psykiatrisk sykepleier, men det er også mange som tar direkte kontakt på egen hand. Tjenesten er et lavterskel tilbud.

Kommunen samarbeider nært med DPS Sør-Troms og UNN Harstad/Tromsø og UNN avd. Åsgård sykehus. Det er også knyttet kontakt opp mot Nordlandsklinikken og Sigma Nord. Tjenesten er knyttet opp mot en rekke lover innenfor det kommunale system, som Folkehelseloven, Helse- og omsorgstjenesteloven, Kommunehelsetjenesteloven, Helseforetaksloven, Psykisk helsevernloven og Pasientrettighetsloven.

Ansvarsgruppemøter blir holdt jevnlig der pasienten og eller andre myndighetspersoner for denne ønsker det. Den enkelte får også tilbud om Individuell plan der dette er naturlig, og det er flere tiltak fra ulike etater som foregår samtidig. Tjenesten foretar også oppsøkende virksomhet på bekymring, og avtalte hjemmebesøk dersom behov.

6 GJENNOMFØRING OG OPPFØLGING AV PLANEN

Det er viktig med forståelse og kompetanse i hele organisasjonen Ibestad kommune. Forebygging er viktig. Tverrfaglig arbeid gjennom *Forebyggende forum* og de ansvarlige sektorene. Kommunen som helhet er ansvarlig for planen og oppfølgingen av den.

6.1 Ansvarsfordeling

Det er svært viktig at de enhetene og avdelingene som arbeider med omsorg og/eller rus, samt forebygging samarbeider på tvers av organisasjonen. Politisk og strategisk forankring er svært viktig for framdriften av planen. Viser for øvrig til kapittel 4 i planen.

6.2 Samarbeid

For at en rusmiddelpolitisk handlingsplan skal være et godt redskap for kommunen, er det viktig at den har et helhetlig perspektiv. Som tidligere presisert bør derfor både bevillingsmyndigheter og virksomheter i helse og omsorgstjenesten delta aktivt.

Forebyggende forum blir en vesentlig aktør og ei viktig arena. Det fordrer imidlertid at spesielt avdelingene Helse (lege, helsesøster og psykiatri), NAV og Oppvekst (barnehage, skole, kultur og barnevern) er aktive, og bruker *Forebyggende forum* som verktøy og samhandlingsarena.

Et samarbeid med frivillige organisasjoner og næringslivet kan i mange situasjoner være viktig. Også samarbeid med andre kommuner, og andre etater som driver forebygging av rusrelaterte skadevirkninger. *Forebyggende forum* tar initiativ til samarbeid når det er hensiktsmessig.

6.3 Fremdrift og rutiner eller system for oppfølging av planen

Det henvises til kapittel 4 tiltak. Det foreslås at *Forebyggende Forum* sammen med rådmannen konkretiserer og prioriterer tiltak som er foreslått i planen.

6.4 Prosjekt- og utviklingsarbeid

Mange av de nye tiltakene må utredes og detaljplanlegges. Prosjektmidler kan søkes hos fylkeskommunen, staten, samt en rekke institusjoner og organisasjoner i samfunnet. Søknader relatert til kapittel 4 i planen.

6.5 Kompetansebehov

Der er tydelige sammenhenger mellom psykiske lidelser, sosiale utfordringer og rus. Det er derfor viktig at kommunen utvikler en felles forståelse og en felles holdning for å håndtere disse utfordringene på en god måte.

Det kreves et vidt engasjement fra enheter som Helse, Oppvekst, NAV og ledergruppa (rådmannen), for å implementere eller forsterke en slik felles holdning. Det er viktig at det arbeides på tvers av ansvarsområdene, fordi man ser hvordan ulike problemstillinger virker inn på bl.a. rusmisbruket. Det er viktig at toppledelsen og politikerne i kommunen ser at utfordringene er komplekse. Opprusting av ruskompetanse og fokus på forebygging er et ressurs spørsmål som er viktig. Det henvises forøvrig til kapittel 4.

Ibestad trenger økt kompetanse på familiedynamikk, for å kunne veilede foreldre og pårørende til ungdom. Rusproblematikk er ofte et familieanliggende.

Det er viktig at rusomsorgen i kommunen utvikles i den kommunale organisasjonen, hvor fagkompetansen og kjennskap til psykisk helsearbeid er forankret gjennom utdanning og samhandling med øvrig helsepersonell.

Kommunen har foreløpig ingen spesifikk oversikt over hvilken kompetanse vi mangler på feltet.

6.6 Økonomiske konsekvenser

Det presiseres at en del av tiltakene er retningsgivende for kommunen i økonomiplan- og budsjettarbeid.

De fleste tiltakene forutsettes løst ved omdisponering av eksisterende ressurser og en annen prioritering av arbeidsoppgaver. Økonomiske konsekvenser av alle tiltak er ikke utredet, men prosjektgruppen ser noen tiltak som kan kreve nye økonomiske ressurser. Disse er:

1. Stimulere til at unge får sunn voksenkontakt. Et samarbeidsprosjekt mellom kommunen og de frivillige på en rekke arenaer.
 - a. Kommunens aktiviteter skal søke samarbeid med frivillige lag og organisasjoner for å kunne integrere ungdom i risikogrupper i trygge sosiale nettverk.
2. Kompetanseheving innen området, jf. denne planen rettet til relevante tjenester og skole.
3. Vurdere å igangsette et tverretattlig prosjekt som er et arbeids, skole og aktivitetstilbud primært for 16–25-åringer som ikke er i utdanning eller er i jobb.

Regjeringen har i stor grad lagt opp sin styrking av rusfeltet i kommunene som avgrensede tilskuddordninger til prosjekter, med en forutsetning om at prosjektene skal videreføres i kommunal regi når tilskuddsperioden er over. Dette blir et økonomisk dilemma for kommunen. Det gir frihet til å prøve ut tiltak, men kan bli en for stor utfordring å videreføre i egen regi på lang sikt. Det er derfor viktig å se kommunens innsats på rusmiddelfeltet samlet, og fokusere prosjektene om utvikling av en god og målrettet tjeneste totalt sett.

6.7 Evaluering og rullering av planen

I følge Alkoholovens § 1-7d bør alkoholpolitisk handlingsplan behandles i hver Kommunestyreperiode. For å komme ajour anbefales det derfor at planen rulleres i begynnelsen av neste kommunestyreperiode, våren 2016. Rulleringen bør ha fokus på hvilke tiltak i planen en ønsker igangsatt, og om det bør foretas justeringer i forhold til eventuelle nye statlige føringer.

En bør være oppmerksom på at flere av tiltakene i planen ikke kan forventes å gi umiddelbare resultater. En mer dyptgående rullering av planen, slik som nå, bør ikke være nødvendig før påfølgende kommunestyreperiode, våren 2020. Det bør samtidig foretas en ny kartlegging og vurdering av rusmiddelsituasjonen i Ibestad kommune. Det bør vurderes om kommunen gjennom eksisterende tiltak har nådd sine mål. Vurderingen bør legges til grunn for rullering og evt. revisjon av planen, og være bestemmende for hvorvidt det er behov for endringer i tiltaks- og virkemiddelapparatet.

VEDLEGG 1

Forebyggende forum – rådmannens oppdragsbeskrivelse

Formål

Ibestad kommune har i tillegg til Rusmiddelpolitisk handlingsplan vedtatt Forebyggende plan for barn og unge. Begge disse planene er rettet mot målgrupper og beskriver tiltak som krever at Ibestad kommune mobiliserer bred flerfaglig kompetanse. Denne kompetansen er i Ibestad kommune men er til daglig spredt på flere organisatoriske enheter i kommunen. Disse aktørene er til daglig opptatt med arbeidsoppgaver innenfor egen organisasjon. For å få til et minimum av nødvendig samarbeid vil rådmannen organisere en felles samarbeidsarena, *Forebyggende forum*, og gi en oppdragsbeskrivelse som klargjør forumets oppgaver og ansvar og angir en minste aktivitet for å sikre kontinuitet i dette viktige arbeidet.

Rådmannen kan pålegge forumet oppgaver utover de som til enhver tid følger av kommunens planer og budsjett.

Organisering

- Leder Oppvekst er leder for *Forebyggende forum*. Leder innkaller, leder møtene og rapporterer.
- Faste deltakere er Helse v/psykiatri og helsesøster, Oppvekst v/skole, barnevern og kultur, samt PRO og NAV. Til møtet i januar/februar hvert år, innkalles i tillegg kommunelege, barnehage, PNU (behandler bevillingssaker) og politiet.
- Alle kommunalt ansatte som innkalles til møte i *Forebyggende forum* er pliktig til å delta.
- *Forebyggende forum* kan invitere FAU, frivillige organisasjoner, regionale og statlige etater og andre med relevante funksjoner og kompetanse når man finner det ønskelig.

Møter

- *Forebyggende forum* skal gjennomføre et møte hvert år i januar/februar.
- Dette møtet skal ha to faste saker:
 - a. Rapportere foregående år – til kommunens årsrapport
 - b. Arbeidsplan for inneværende år – basert på gjeldende planer og budsjett.
- *Forebyggende forum* skal i forbindelse med dette faste møtet forberede og gjennomføre et faglig program for å styrke kommunens forståelse og kompetanse innenfor rusmiddelområdet – både på faglig og politisk nivå.

Fokusområder

- folkehelse hos barn og unge.
- sosial kompetanse, selvfølelse og selvtillit hos barn og unge.
- å få et godt hjem, skole, og elevsamarbeid.
- samarbeid med frivillig sektor - lag og foreninger.
- unngå at barn blir ”skoletapere”.
- sikre at barn har det trygt og forutsigbart i skole og fritid.
- sikre at foreldreveiledning blir et effektivt tilbud.
- at ansatte som jobber med barn får mulighet til å reflektere over egen praksis.
- at alle ansatte som jobber med barn har forståelse for hvilke risikofaktorer som kan føre til rusmisbruk, og hvilke beskyttelsesfaktorer som kan være til hjelp for barna.

- få gode samarbeidsrutiner med spesialisthelsetjenesten.
- å iverksette en kartlegging av fattigdomsutfordringer.
- familier med reduserte økonomiske ressurser.
- motvirke at personer utvikler rusavhengighet.
- hindre/ redusere utvikling av angst og depresjon.
- hindre seksuelle overgrep mot barn.
- på at ingen blir avhengig av legemidler utskrevet av lege. (morfin, benzo, ritalin m.m.)
- at unge ikke bruker anabole steroider.
- å styrke og utvikle lærer kompetansen og det denne planen tar opp.
- å utvikle lederkompetansen
- tilrettelegging av areal og miljø – godt nærmiljø og gode uteareal.

Oversikten er ikke uttømmende.

Ibestad, desember 2013
Rådmannen

VEDLEGG 2

Alkoholreglement for Ibestad kommune 2014 – 2016

§ 1. ALKOHOLPOLITISKE MÅL.

Overordna målsetting for Ibestad kommunes alkoholpolitikk er:

- Arbeide aktivt for å redusere bruken av alkohol og redusere de samfunnsmessige og individuelle skader som alkoholen kan innebære.
- Sørge for at lovlig omsetning av alkohol skjer i forsvarlige former.
- Kommunestyret vil være restriktiv med å gi bevilling. Hovedregelen ved behandling av bevillingssaker er at edruskapspolitiske hensyn går foran næringspolitiske.
- Skjenkebevilling gis kun til typisk spisested. Det vil si etablissement som har eget kjøkken med kjøkkenpersonale. Gyldig skjenkebevilling forutsetter til enhver tid næringsmiddelkontrollens godkjenning av lokaler.
- Skjenking av alkoholholdig drikk kan bare skje dersom det samtidig kan skjenkes svakere alkoholvarer. Skjenkes øl og vin må skjenkestedet også tilby alkoholfri vin og alkoholfritt øl.
- Skjenkebevilling i forbindelse med idrettsarrangement skal vurderes restriktivt.

§ 2. SALGSBEVILLING (Al. kap. 3, III).

§ 2 A. Omfang

- Dagligvareforretninger og ølutsalg kan gis tillatelse til omsetning av alkoholholdige drikkevarer med en alkoholprosent lavere enn 4,7.

§ 2 B. Åpningstider

- Salg av øl, vin og brennevin med lavere alkoholprosent enn 4,7 kan skje kl. 08.00 - 20.00. På dager før søn- og helligdager skal salget opphøre kl. 18.00. Dette gjelder ikke dagen før Kristi Himmelfartsdag.
- Salg og utlevering av drikk som nevnt i første ledd skal ikke skje på søn- og helligdager, 1. og 17. mai.. Jfr. alkoholoven § 3.7 (samt lov om helligdager og helligdagsfredning).
- Forøvrig i henhold til alkoholoven.

§ 3. SKJENKEBEVILLINGER (Al. kap.4).

§ 3 A. Omfang.

Bevillingen skal gis/gjelde for:

- Øl.
- Øl og vin.
- Øl, vin og brennevin.

§ 3 B. Skjenketid. (skjenkebevillinger)

- Skjenketid for øl, vin og brennevin, alle dager kl. 13.00 – 03.00.
- Skjenketid for øl og vin ved godkjent spisested for lunsj og middagsservering kl. 11.00 – 13.00.

Konsum av utskjenket alkoholholdig drikk skal opphøre senest 30 min. etter skjenketidens utløp.

§ 4. AMBULERENDE SKJENKEBEVILLING (Al. § 5).

Kommunen kan gi ambulerende skjenkebevilling for øl, vin og brennevin til sluttede selskaper, jfr. § 4-5. Det vises også til alkohollovens § 8-9 vedrørende lokaler og steder som krever bevilling. Ambulerende skjenkebevilling skal ikke gis til sluttet lag der aktivitetene er rettet mot barn og ungdom.

§ 4 B. ENKELT ANLEDNING (Al. § 1.6)

Kommunen kan gi salgs- og skjenkebevilling for en bestemt del av året eller for en enkelt anledning, jfr. § 1-6. Bevillingen gjelder for skjenking til deltakere ved større åpne arrangement, for eksempel en festival. Det må innhentes uttalelse fra sosialtjenesten og politiet før bevilling kan gis.

§ 5. KRAV TIL BEVILLINGSHAVER (Al. § 3.5 og 4.1)

Skjenke- og salgsbevilling for alkoholholdig drikk kan ikke utøves før lovens- og forskriftenes krav om bestått kunnskapsprøve er dokumentert. Kravet gjelder for bevillingshaver knyttet til et bestemt utsalgs-/skjenkested.

§ 6. BEVILLINGSAVGIFT (Al. § 7-1).

Med utgangspunkt i alkohollovens § 7-1 og kapittel 11 i Forskrift av 11. desember 1997 nr. 1292 om omsetning av alkoholholdig drikk mv., fastsettes bevillingsgebyret for ett år om gangen for hver enkelt bevilling på grunnlag av forventet omsatt mengde alkoholholdig drikk.

- For *Ambulerende bevilling* fastsettes en bevillingsavgift på **200** kroner pr. gang.
- For bevilling ved *Enkelt anledning* fastsettes en bevillingsavgift på **200** kroner pr. gang.

Satsene reguleres ved rullering av Rusmiddelpolitisk handlingsplan.

Bevillingshaverne skal innen den 1. april hvert år fremlegge revisorbekreftet omsetningstall (antall vareliter øl, vin og brennevin) for foregående år. Det skal samtidig legges frem oppgave over antatt omsetning for inneværende år. Omsetningstallene er grunnlag for innplassering i avgiftsregulativet. Eventuelt avvik mellom faktisk omsetning og antatt omsetning vil motregnes påfølgende år.

Det årlige bevillingsgebyr fastsettes i henhold til alkoholforskriftens kap 6. Minimumsavgiften settes til **1.000** kroner for salg og **1.500** kroner for skjenking av alkohol.

Dersom omsetningstall ikke fremlegges innen fastsatt frist vil rådmannen med hjemmel i alkoholloven med tilhørende forskrifter fremme sak om inndragning av bevilling. Samme prosedyre følges ved manglende innbetaling av avgift.

§ 7. KONTROLL (Al. §1-9).

Formannskapet er kontrollutvalg.

Bevillingshaver som innehar bevilling for et fast salgs-/skjenkested er i medhold av Al. § 1.9 med forskrifter pålagt å utarbeide intern-kontrolltiltak for virksomheten etter 01.01.2006.

- Kopi av utarbeidede internkontrolltiltak sendes lbestad kommune senest 4 måneder etter at salgs-/skjenkebevilling er gitt.

§ 8. OVERTREDELSE/MISLIGHOLD

(Al. § 1-8).

- A. Ved første gangs overtredelse av regelverket i form av overskjenking og/eller brudd på åpningstiden for salg og skjenking av alkohol, skal *formannskapet* gi bevillingshaver skriftlig advarsel.
- B. Ved første gangs overtredelse av regelverket om salg og/eller skjenking til mindreårige eller mindreåriges delaktighet i salg og/eller skjenking av alkohol, skal *formannskapet* sende skriftlig advarsel til bevillingshaver og samtidig innkalle bevillingshaver til en samtale
- C. Ved ny overtredelse av regelverket i form av overskjenking og brudd på åpningstiden for salg og skjenking av alkohol kan *formannskapet* inndra bevillingen for et tidsrom for inntil to uker.
- D. Ved ny overtredelse av regelverket om salg eller skjenking av alkohol kan *formannskapet* inndra bevillingen for et tidsrom på to måneder.
- E. Ved flere gangers overtredelse og/eller ved særlig alvorlige brudd på regelverket kan inndragning av bevillingen normalt skje for resten av bevillingsperioden.
- F. Ved overtredelse av bestemmelser gitt i – eller i medhold av andre lover, når bestemmelsen har sammenheng med alkohollovens formål, vurderes en reaksjonsform tilsvarende pkt. A og B.
- G. Vandelskravet skal være oppfylt til enhver tid etter at bevilling er gitt. Dersom negative forhold som gjelder brudd på vandelskravet inntreffer i løpet av bevillingsperioden, kan bevillingen inndras for resten av perioden, eller for en kortere tid.

Kommunestyret (bevillingsmyndigheten) avgjør evt. spørsmål om inndragning av bevilling etter forslag/uttalelse fra *formannskapet*.

§ 9. DELEGASJON (Al. § 1-12).

Kommunestyret har i delegeringsreglement av 30.05.2013 fattet følgende vedtak om delegering etter alkoholloven:

Kommunestyret delegerer sin avgjørelsesmyndighet etter alkoholloven, med de til enhver tid gjeldende forskrifter og endringer i lov, til formannskapet.

Delegeringen gjelder ikke avgjørelsesmyndighet som ligger til kommunestyret selv i henhold til lov, forskrift eller reglement, jfr. kommuneloven § 10 nr 2.

Formannskapet delegerer følgende avgjørelsesmyndighet etter alkoholloven til rådmannen:

§ 1-6 andre ledd (bevillingsperioden ved en enkelt anledning)

§ 1-7c (styrer og stedfortreder)

§ 1-8 første ledd første punktum (å inndra salgs- og skjenkebevilling inntil attestert omsetningsoppgave foreligger)

§ 1-8 første ledd første punktum (å inndra salgs- og skjenkebevilling inntil ilagt bevillingsgebyr er betalt)

§ 4-2 fjerde ledd andre punktum (en enkelt anledning, utvidelse av bevilling)

§ 4-4 tredje ledd (en enkelt anledning, utvidelse av skjenketid)

§ 4-5 (ambulerende skjenkebevilling)

§ 7-1 (fastsettelse av salgs- og skjenkegebyr)

Rådmannen kan bare avgjøre enkeltsaker eller typer av saker som ikke er av prinsipiell betydning.

Formannskapet delegerer sin kontrollmyndighet etter § 1-9 til rådmannen.

§ 10. IKRAFTTREDELSE.

Ibestad kommunestyret behandlet planen i møte 08.05.2014 og fattet følgende vedtak:

- 1. Kommunestyret tar rusmiddelpolitisk handlingsplan kap 1, 2, 3, 5 og 6 til etterretning.*
- 2. Kommunestyret vedtar kap 4 Tiltak – som retningsgivende for kommunens tiltak for å forebygge rusmiddelmisbruk.*
- 3. Kommunestyret vedtar alkoholreglementet for Ibestad kommune, jfr. vedlegg 2 med følgende endring:*
 - § 3 B. Skjenketid (Skjenkebevillinger) første kulepunkt forandres til:*
 - Skjenketid for øl, vin og brennevin, alle dager kl 13.00 – 03.00*

Reglementet trer i kraft fra kommunestyrets vedtak.

91/16 Budsjett 2017 - forslag til budsjettkutt

Arkivsak-dok. 16/00349-1
Arkivkode. 151
Saksbehandler Helge Høve

Saksgang	Møtedato	Saknr
1 Formannskap	22.09.2016	91/16

Forslag til vedtak/innstilling:

Formannskapet tar rådmannen sitt saksframlegg, og orientering om økonomien i Ibestad kommune, til etterretning og ber rådmannen fremme et budsjett i balanse basert på de framlagte kutt.

Vedlegg:

1. Budsjettskjema 1A basert på kjente forutsetninger før statsbudsjettet legges fram.

Kort beskrivelse av saken

Kommunestyret signaliserer følgende til budsjettbehandling 2017:

- a) Eiendomsskatten økes ikke. Rådmannen innarbeider dette i budsjettet for 2017 og økonomiplan for perioden 2018-2021. Vedtatt økonomiplan for perioden 2017 – 2020 oppdateres.
- b) Rådmannen bes om å komme med forslag til kutt i budsjettet. Forslagene presenteres for formannskapet senest i slutten av oktober 2016.

Rådmannen velger å legge fram kuttlisten før budsjettarbeidet starter for at formannskapets vedtak skal få reell betydning for rådmannens budsjettarbeid.

Fakta i saken

Rådmannen har bedt alle seksjoner om å utarbeide en kuttliste tilsvarende 5 % av brutto budsjett.

For at kuttlisten skal ha en reell funksjon har rådmannen utarbeidet et foreløpig rammebudsjett for 2017 som tar utgangspunkt i alle felles inntekter og utgifter som skatt og rammeoverføring, renter og avdrag etc. Seksjonenes rammer for 2016 er justert med faktiske endringer. Dermed framkommer en budsjettbalanse som viser at det må kuttes 6,4 mill. kr. Dette er høyere enn i økonomiplanen der det var beregnet økt inntekt fra eiendomsskatt og kutt på til sammen vel 3,6 mill. kr. Endringer skyldes økte utgifter/tapte inntekter (boliger overført til Ibestad Eiendom og ansettelse av næringsutvikler og økte renter og avdrag).

Rådmannen har basert budsjettet på følgende forutsetninger:

- Skatt og rammeoverføring basert på KS sin modell der endringer fra Kommuneproposisjonen er med, men med følende usikkerhetsmomenter som først blir avklart når statsbudsjettet legges fram og senere vedtas:

- Innretning av inntektssystemet
 - Skjønnskudd
 - Deflator for prisstigning
 - Andre endringer
- Øvrige forutsetninger:
- Uendret eiendomsskatt – 2 promille
 - Utbytte/renter ansvarlig lån Hålogaland Kraft – samme som 2016
 - Avdrag beregnet etter minsteavdragsmetoden
 - Renter kommunale innlån 2 % (som 2016)
 - Lønnsoppgjør pott 1,8 mill. kroner
 - Overføring av 9 omsorgsboliger til lbestad Eiendom fra 01.01.2017:
 - Salgspris 4,2 mill disponeres til nedbetaling av gjeld som utgjør en beregnet besparelse på 210.000 kr.
 - Rentekompensasjon 389.000 kr overføres lbestad Eiendom
 - Netto tap PNU (husleieinntekter/driftsutgifter) er satt til 327.000 kr som tilsvarer budsjett 2016.
 - Samlet netto tap for overføring av boligene utgjør ca 500.000 kr.
- Med unntak av generelle rammeendringer er økonomiplanens driftsendringer lagt inn. I tillegg er følgende andre endringer i seksjonenes rammer lagt inn:
 - Økning kostnader helårsvirkning næringsutvikler 433.000
 - Det er ikke lagt inn kompensasjon for prisvekst på varer og tjenester

Når budsjett 2017 legges fram vil rådmannen gå gjennom alle budsjettforutsetninger på nytt og derfor kan noen av forutsetningene endres, men neppe i vesentlig grad.

Vurdering

Rådmannen hadde allerede i økonomiplan for 2017 beregnet at det måtte gjennomføres betydelige kutt som følge av økte utgifter til renter og avdrag. Et annet forhold er at befolkningsnedgang medfører at økning i skatte- og rammeoverføring ikke øker i takt med pris og lønnsveksten. Rådmannen har tatt med lønnsøkning, men har ikke tatt med kostnader som følge av økte priser på varer og tjenester.

Med de forutsetninger som det beregnede rammebudsjett for 2017 er basert på må det gjennomføres betydelige kutt. Dette kan illustreres med at renter og avdrag er økt med ca 4,2 mill. kr fra 2016 til 2017. Skatt og rammeoverføring er beregnet å øke med 2,4 mill. kr som ikke dekker lønns- og prisstigning.

Rådmannens forslag til kuttliste

Rådmannen har i samarbeid med seksjonsledere, enhetsledere og delvis tillitsvalgte gått gjennom seksjonenes driftsbudsjett. Basert på gjennomgangen presenterer rådmannen en liste med forslag til kutt. Rådmannen har i dette saksframlegg ikke lagt fram konsekvensene av kuttforslagene. De fleste kuttforslag vil ta litt tid for å iverksette og vil ikke få full virkning fra 01.01.2017

Stab/rådmann

- Ungdomsrådet – redusere stilling som ungdomskoordinator fra 20 til 10 % - besparelse 40.000 (helårsbasis)
- Aktivitør eldresentrene besettes ikke – besparelse 360.000

- Tilskudd til Tour de Andørja fjernes – besparelse 50.000
 - Servicekontoret - reduksjon 50 % årsverk - besparelse 300.000
 - Frivilligsentralen – reduksjon tilskudd 50 % årsverk – besparelse 65.000
 - Fellesrådet – redusert tilskudd 100.000
- Til sammen 915.000

Oppvekst

- Fellesområdet - refusjon kjøp fra andre kommuner/kjøp fra private (reduerte kostnader bortelev/reduerte kostnader spesialundervisning Andørja Montesorriskole) – besparelse 280.000
 - Kultur - opphør leie av lokaler Ytre Andørja grendeutvalg (1 års oppsigelse) – besparelse inkl. renhold kr. 130.000.-
 - Ibestad bofellesskap – reduserte utgifter/kostnader (uspesifisert) – 800.000
 - Hamnvik og Ånstad barnehage – 0,8 årsverksreduksjon og redusert vikarbruk – besparelse 380.000
 - Barnevern – uspesifisert besparelse 70.000
 - Ibestad skole (grunnskole, SFO, VO og Musikk- og kulturskole) – årsverksreduksjon og redusert vikarbruk – 840.000
- Til sammen 2.500.000

Helse, sosial og omsorg

- Ibestad sykehjem
 - Nedleggelse av kjøkken – besparelse 1.200.000
 - Aktivitør – opphør stilling – besparelse 250.000
 - Andre stillinger vakanse – besparelse 100.000
 - Vaskeritjenester – omorganisering til vasking i egen regi - besparelse 200.000
 - Hjemmetjenesten – reduksjon biler – besparelse 80.000
 - NAV – reduksjon kommunalt årsverk med 20 % - besparelse 100.000
 - Miljøarbeidertjenesten
 - Redusert årsverk 50 % - besparelse 300.000
 - Redusert kjøp av eksternt tilbud 100.000
 - Helsestasjon – redusert årsverk sykepleier 50 % - besparelse 300.000
 - Legekantor – redusert årsverk helsesekretær 20 % - besparelse 100.000
 - Seksjonsleders kontor – redusert merkantil årsverk 30 % - besparelse 150.000
- Til sammen 2.800.000

Plan, næring og utvikling

- Planer/arealplan – bevilgning redusert til 0 – besparelse 125.000
 - Tilskudd til nyetablering bygg opphører – besparelse 300.000
- Til sammen 425.000

Helse og miljø (HMS og “tradisjonelle miljøspørsmål (eks. forurensning))
Ikke vurdert

Personell

Ikke vurdert

Økonomi

Vurdert ovenfor

Rådmannens konklusjon

For at en kuttliste skal ha noen effekt for rådmannens budsjettarbeid må formannskapet vedta retning for kuttene. Da de foreløpige beregninger for 2017 viser at behovet for kutt er omtrent i samme størrelsesorden som kuttlisten, ser rådmannen ingen grunn til å prioritere kuttlisten. Rådmannen må uansett fremme et budsjettforslag i balanse. Rådmannen har informert politikerne, ved en rekke anledninger, om hvordan den økonomiske situasjonen i lbestad kommune vil bli dersom vi fortsetter i samme spor som i dag. Viser blant annet til økonomimeldingen samt det utarbeidede 0-alternativet, konsekvensene av at lbestad fortsetter som egen kommune.

Vedlegg til sak

Tallbudsjett 2017 -
kuttliste.xlsx

Driftsbudsjett			
Foreløpig årsbudsjett 2017			
	Regn 15	Bud 16	Bud 17
Kommunens frie inntekter			
Rammetilskudd fra staten	-74 523	-75 938	-76 439
Skatt på formue og inntekt	-27 578	-28 184	-29 027
Sum skatt og rammetilskudd	-102 101	-104 122	-105 466
Konsesjonsavgift	-15	-17	-17
Eiendomsskatt	-1 900	-2 000	-2 000
Andre generelle tilskudd/refusjoner 1)	-4 863	-7 246	-6 699
SUM FRIE DISPONIBLE INNTEKTER	-108 879	-113 385	-114 182
1.83 Avskrivinger			
1.83 Kalkulatoriske renter			
1.90 Renteinntekter	-379	-239	-250
1.87 Utbytte/renteinntekt HLK	-2 100	-2 100	-2 100
1.87 Renter kommunale innlån	2 121	1 997	3 668
1.87 Renter på etabl.lån/startlån (netto)			
1.87 Avdrag på lån	3 150	3 051	5 579
NTO FINANSUTGIFTER/-INNTEKTER	2 792	2 709	6 897
Til dekning av tidl. års merforbruk/underskudd			
Til ubundne avsetninger 2)	200	-	-
Til bundne avsetninger 3)			
Avsetning til likviditetsreserven			
Bruk av tidligere års overskudd			
Bruk av ubundne avsetninger 4)	-100	-100	-100
Bruk av bundne avsetninger 5)		-169	
AVSETNINGER NETTO	100	-269	-100
Driftsmidler til fin. av investering			
	254	701	701
TIL FORDELING DRIFT	-105 733	-110 244	-106 684
MERFORBRUK/MINDREFORBRUK	-	-	6 422
Rammeområde: 1B			
1. Rådmannens stab/ kultur			
Utgifter	15 226	16 449	16 982
Avsatt til lønnsoppgjør 2016	3 198	2 200	2 200
Avsatt til lønnsoppgjør 2017			1 800
Inntekter	-1 605	-1 844	-1 844
Netto utgift	16 819	16 805	19 138
2. Oppvekst			
Utgifter	47 323	50 468	50 333
Inntekter	-16 417	-18 968	-18 631
Netto utgift	30 906	31 500	31 702
3. Helse, sosial og omsorg			
Utgifter	58 051	60 325	60 325
Inntekter	-9 905	-9 475	-9 475
Netto utgift	48 146	50 850	50 850
6. Plan, næring og utvikling			
Utgifter	17 750	17 853	18 180
Inntekter	-7 888	-6 764	-6 764
Netto utgift	9 862	11 089	11 416

Skjema 1

	Regn 15	Bud 16	Bud 17
Diverse:			
Avsk (ansvar 990)			
Premiefond			
Premieavvik 2013-2014			
Netto utgift	-	-	-
Rammeområder til sammen	105 733	110 244	113 106
Note 1) Andre generelle tilskudd/refusjoner			
1. Integreringstilskudd			
2. Næringsfondtilskudd			
3. Skjønnsmidler	-	-	-
4. Saman om ein betre kommune			
5. Tilsk bosett enslige mindreår flyktninger	-4 100	-4 100	-4 100
6. Tilskudd voksne flytninger		-1 510	-1 135
7. Tilskudd til asylmottak		-886	-886
8. Kompensasjon R97	-225	-225	-210
9. Kompensasjon omsorgsboliger	-401	-395	
10. Rentekompensasjon skolebygg	-82	-75	-67
11. Rentekompensasjon ny skole 2016			-250
12. Rentekompensasjon kirkebygg	-55	-55	-51
Sum note 1) Andre generelle tilskudd	-4 863	-7 246	-6 699
Note 2) Til ubundne avsetninger			
1. Avsetning til disposisjonsfond	200	-	-
Sum note 2) Til ubundne avsetninger			
Note 3) Til bundne avsetninger			
Kultur DKS			
Kultur Skiltprosj.			
Næringsfon	-	-	-
Sum note 5) Til bundne avsetninger	-	-	-
Note 4) Bruk av ubundne avsetninger			
Rådmann			
Arealplan			
Tilskudd etablering			
Grunnskolen	-100	-100	-100
Premieavvik			
Sum note 4) Bruk av ubundne avsetninger	-100	-100	-100
Note 5) Bruk av bundne avsetninger			
1. Mineralprosjekt			
2. Bruk av næringsfond kommune			
3. Feiing			
4. Bruk av avløpsfond		-169	
5. Renovasjonsfond			
6. Ideprosjektet			
7. Kultur			
6. Bruk av slamfond			
Sum note 7) Bruk av bundne avsetninger		-169	

92/16 Endringer i kommuneloven

Arkivsak-dok. 16/00365-2
Arkivkode. 00
Saksbehandler Roe Jensen

Saksgang	Møtedato	Saknr
1 Formannskap	22.09.2016	92/16
2 Kommunestyret		

Forslag til vedtak/innstilling:

Formannskapet tilrår kommunestyret å fatte følgende vedtak:

Kommunestyret tar de foreslåtte endringene i kommuneloven til orientering.

Vedlegg:

1. NOU 2016:4 Ny kommunelov (se nettet <https://www.regjeringen.no/no/dokumenter/horing---nou-20164-ny-kommunelov/id2481627/>)
2. Kommunelovutvalgets utredning www.regjeringen.no/id2478743.
2016:4 - Ny kommunelov Debattheft fra KS (kan lånes i servicetorget)

Kort beskrivelse av saken

Kommunal- og moderniseringsdepartementet har sendt på høring NOU 2016:4 «Ny kommunelov».

Fakta i saken

Kommunelovutvalget har foretatt en helhetlig gjennomgang av gjeldende kommunelov. Utvalget foreslår blant annet å styrke og lovfeste det kommunale og fylkeskommunale selvstyret og enkelte prinsipper for nasjonale myndigheters forhold til dette selvstyret. Utvalget foreslår også tiltak for å styrke egenkontrollen i kommunene og fylkeskommunene. Utvalget har lagt vekt på å gjøre loven enkel og tilgjengelig. Høringsfristen er 6. oktober 2016.

Utvalget mener forslag til endringer i loven samlet sett bidrar til å styrke det kommunale selvstyret, forbedre egenkontrollen hos kommunene inkludert styring og kontroll med virksomheter som utfører oppgaver for kommunen og forenkle reguleringen av kommunesektoren.

Utvalgets grunnleggende vurderinger og hensyn er:

1. Styrket kommunalt selvstyre
 2. Styrket folkevalgt styring i kommunene
 3. Effektive, tillitsskapende og bærekraftige kommuner
 4. En økonomiforvaltning som bygger opp under selvstyret og den lokale handlefriheten
 5. En god egenkontroll og mer samordnet statlig kontroll og tilsyn
 6. Kommuneloven skal bli enklere og mer tilgjengelig for brukerne
- Under følger punktvis oppsummering av sammendraget.

Utvalget foreslår lovfestet:

– Loven skal fremme det kommunale selvstyret og legge nødvendige rammer for selvstyret. Kommunene utøver sitt selvstyre innenfor nasjonale rammer.

- Tre prinsipper:
 - o Det kommunale selvstyret *bør* ikke begrenses mer enn det som er nødvendig for å ivareta nasjonale mål
 - o Offentlige oppgaver *bør* fortrinnsvis legges til organer som er så nær innbyggerne som mulig
 - o Innenfor rammen av nasjonal økonomisk politikk *bør* kommunene ha frie inntekter som gir økonomisk handlingsrom.
- Kommunelovens virkeområde skal være kommunal virksomhet.
- Kommunene skal ha plikt til å legge til rette for at alle kan få tilgang til informasjon.
- Økt antall underskrifter for innbyggerforslag, da sosiale medier gjør det enklere å nå flere.
- Komiteer og faste utvalg etter dagens kommunelov § 10 fjernes som egne typer organer og erstattes med organet utvalg.
- Kommunens administrative leder skal ha et kjønnsnøytralt navn, som *kommunedirektør*. Denne skal ha et lovfestet ansvar for personalsaker og ansettelser.
- Måter å regulere om kommunen blir bundet dersom noen i kommunen foretar en disposisjon uten å ha fullmakt eller myndighet til å gjøre dette.
- Innføring av parlamentarisme må vedtas av minst 2/3 av stemmene i kommunestyret. Kommunestyrets og opposisjonens stilling må styrkes i en parlamentarisk styrt kommune.
- Kommuner som ønsker å delegerer mer myndighet til ordføreren, kan gjøre dette.
- Direkte valg av ordfører blir mulig.
- Innstramming av reglene for hvem som er valgbare til styret i kommunale foretak. Medlemmer og varamedlemmer av kommunestyret skal ikke kunne velges til styret i kommunale foretak.
- Enkelte unntak fra reglene om valgbarhet.
- Innføring av fritaksrett fra underordnede organer i kommunene.
- Innføring av utvidet rett til å suspendere ordføreren ved strafferettslige forhold (ved 2/3 av stemmene i kommunestyret). Ordføreren kan i slike tilfeller, på visse vilkår, ha rett på erstatning for tapt arbeidstjeneste. Det skal også være adgang til å frata den folkevalgte vervet som ordfører (ved minst 90 % av stemmene i kommunestyret).
- Kravet til representasjon av begge kjønn ved forholdsvalg skal ikke bare knyttes til det enkelte listeforslaget, men også til sammensetningen av organet som helhet. Den eksisterende adgangen til å rette på stemmesedlene ved forholdsvalg av medlemmer til folkevalgte organer fjernes.
- Bestemmelse om godtgjøring ved frikjøping av folkevalgte. I tillegg skal folkevalgte som ved fratreden har verv på minst halv tid, etter søknad ha rett til godtgjøring i inntil tre måneder.
- De folkevalgte gis rett til innsyn også i taushetsbelagte opplysninger og i opplysninger som kan unntas fra offentligheten med hjemmel i offentlighetsloven. Det pålegges samtidig de folkevalgte taushetsplikt for slike opplysninger.

- Enkelte mindre endringer i saksbehandlingsreglene for folkevalgte organer. Blant annet at møter i folkevalgte organer skal kunne avholdes selv om møtedeltakerne ikke fysisk er på samme sted.
- Kommuner kan samarbeide om å utføre felles oppgaver. Interkommunalt samarbeid etter §27 i gjeldende kommunelov erstattes med kommunale oppgavefelleskap beregnet på enkeltstående tjenester. Regionrådsmodellen lovfestes.
- Økonomiforvaltningen lovfestes ved en generalbestemmelse, som skal løfte frem kommunestyrets ansvar for å forvalte økonomien slik at kommunens økonomiske handlingsevne blir ivaretatt i et langsiktig perspektiv. Kommunene må fastsette et økonomireglement og fastsette finansielle måltall for kommunens økonomiske utvikling. Økonomiplanen skal kunne utgjøre handlingsplanen til kommuneplanens samfunnsdel.
- Nye regler for avslutning av kommuneregnskap. Merforbruk i årets regnskap skal dekkes inn før regnskapet avsluttes så langt det finnes tilgjengelige midler på disposisjonsfond. Mindreforbruk i årets regnskap skal dekke inn eventuelle merforbruk fra tidligere år før regnskapet avsluttes. Kommunedirektøren har plikt til å foreslå endringer i årets budsjett hvis fjorårets regnskap viser merforbruk. Kommunestyret skal behandle forslaget senest 30. juni i budsjettåret.
- Kommunenes drift skal bare finansieres av løpende inntekter.
- Lån til utlån kan ikke tas opp dersom utlånet innebærer vesentlig økonomisk risiko.
- Kommuner som har opparbeidet seg vesentlig merforbruk (over 3 % av driftsinntektene) skal omfattes av ROBEK.
- Bestemmelser om internkontroll overføres fra særlovgivning til kommuneloven.
- Krav om systematisk kontroll med administrasjonens virksomhet. Krav om avvikoppfølging og dokumentasjon. Kommunedirektøren skal rapportere om internkontrollen i kommunestyret.
- Kontrollutvalget utvides fra tre til fem medlemmer.
- Regnskapsrevisor får et tydeligere ansvar for å ta tak i svakheter på økonomiområdet og rapportere disse til kontrollutvalget. Kontrollutvalget får et tydeligere ansvar for å ha tilsyn med økonomiforvaltningen. Kommunestyret skal jevnlig gjennomføre forvaltningsrevisjon.
- For kommunens eksterne virksomhet, som kommunale foretak, skal det utarbeides eierskapsmeldinger, som skal sikre kommunens prinsipper for eierstyring. Loven må tydeliggjøre at eierskapskontrollen er en oppgave for revisjonen. Det skal utarbeides en egen plan for eierskapskontroll.
- Tre eller flere av kommunestyrets representanter kan kreve at departementet kontrollerer om et vedtak er lovlig.

Vurdering

I kapittel 30 redegjør utvalget for de økonomiske og administrative konsekvensene av lovforslaget. Lovforslaget innebærer enkelte nye plikter for kommunene og statsforvaltningen som hver for seg kun har mindre økonomiske og administrative konsekvenser. Etter utvalgets vurdering vil lovforslaget også samlet sett kun medføre mindre kostnader. Samtidig vil det kunne medføre besparelser i et lengre perspektiv. Utvalget har ikke sett det som mulig å gi et konkret anslag for de merutgiftene som forslaget medfører. Utvalgets samlede vurdering er at lovforslaget ikke innebærer

vesentlige økonomiske og administrative konsekvenser hverken for kommunesektoren eller for staten.

Hele utredningen ligger på www.regjeringen.no/id2478743.

Bestemmelser om kommunesektoren bør legges i kommuneloven i stedet for i en rekke særlover. Regler som berører generelle sider ved kommunen bør flyttes fra særlov og forskrift til kommuneloven. Å samle mer i kommuneloven vil øke kommunelovens betydning og gjøre det lettere for kommuner og andre som arbeider mot kommunene å orientere seg om én lov fremfor å finne svar i ulike særlover og forskrifter. Det gir et mer samlet grunnlag for utvikling av det kommunale selvstyret og kommuner.

Rådmannen mener det er positivt at loven i sitt formål understreker at den «skal fremme det kommunale og fylkeskommunale selvstyret.

Rammestyring må være hovedprinsippet for den statlige styringen av kommuner og fylkeskommuner.

Rådmannens ansvar for internkontroll bør tydeliggjøres i kommuneloven til erstatning for den stadig mer omfattende internkontrollreguleringen i særlovgivningen. Krav til internkontroll hører hjemme i kommuneloven. Det forutsettes at særlovgivningen blir gjennomgått i en egen prosess med sikte på at lov og forskrift om internkontroll for kommuneplikter kan oppheves slik at kun kommunelovens internkontrollbestemmelse skal gjelde.

Det er positivt med rettslige avklaringer i loven av spørsmål som er uklare etter gjeldende rett. Mer uttømmende og detaljert lovgivning istedenfor skjønsmessige bestemmelser som det kan være vanskelig å tolke innholdet av vil kunne bidra til forenkling. Språklige og strukturelle forenklinger i lovteksten gjør loven lettere å lese.

Rådmannen ser positivt på utvalgets forslag om å styrke samordningen av tilsyn, slik at tilsynet blir bedre og mer effektivt både for tilsynsorganene og for kommunene. Det er positivt at Fylkesmannen og de statlige tilsynsmyndighetene pålegges konkrete samhandlingsplikter.

Utvalget foreslår å lovfeste en formålsbestemmelse med følgende elementer:

Kommunalt selvstyre og rammer for dette, lokaldemokrati og innbyggerdeltakelse, samt en tjenesteytende og samfunnsutviklende kommune som er effektiv, tillitsskapende og bærekraftig (§ 1): «Formålet med loven er å fremme det kommunale og fylkeskommunale selvstyre og legge nødvendige rammer for det. Loven skal legge til rette for et sterkt og representativt lokaldemokrati med aktiv innbyggerdeltakelse. Loven skal legge til rette for at kommuner og fylkeskommuner kan yte tjenester og drive samfunnsutvikling til beste for innbyggerne, og bidra til at kommuner og fylkeskommuner er effektive, tillitsskapende og bærekraftige.»

Lovfeste det kommunale selvstyret og dets rammer:

Utvalget mener at prinsippet om det kommunale selvstyret bør lovfestes i kommune-loven. Begrensninger i det kommunale selvstyre krever hjemmel i lov (legalitetsprinsippet). Nasjonale myndigheter skal ikke kunne styre kommunene som om de var en del av statsforvaltningen. Dette vil bygge opp under tankegangen om partnerskap og større likeverdighet mellom stat og kommune.

Lovfesting av det kommunale selvstyret og legalitetsprinsippet virker dekkende og tydeliggjør at det kommunale selvstyret vil kunne styrkes særlig overfor statsforvaltningen.

Nærhetsprinsippet er foreslått slik (§ 2-3, 2. ledd):

«Offentlige oppgaver bør fortrinnsvis legges til organer som er så nær innbyggerne som mulig.» Dette nærhetsprinsippet bidrar til at innbyggerne kan påvirke hvordan oppgavene blir utført i lokalsamfunnet. Dette er en helt grunnleggende forutsetning for kommunalt selvstyre.

Finansieringsprinsippet:

Det sentrale er at staten gjennom finansieringssystemet bidrar til at kommuner og fylkeskommuner har et økonomisk handlingsrom som gir muligheter for lokale prioriteringer og initiativ. Forslaget sikter mot

å bidra til at de samlede inntektene til den enkelte kommune både dekker lovpålagte oppgaver og gir rom for å utøve lokalpolitikk og lokale initiativ. Finansieringsprinsippet er foreslått slik (§ 2-3, 3. ledd):
«Innenfor rammene av nasjonal økonomisk politikk bør kommuner og fylkeskommuner ha frie inntekter som gir økonomisk handlingsrom.»

Begrepet «frie inntekter» blir ofte relatert til kommunenes inntektssystem (skatt og rammetilskudd) og finansiering av lovpålagte og egeninitierte oppgaver. Begrepet relateres kanskje ikke like tydelig til andre ubundne inntektskilder kommunene kan ha.

Folkevalgte og folkevalgte organer:

Rådmannen er enig i at kommunestyrets oppgaver og ansvar bør omtales i bestemmelsene i kommuneloven. Det bør fortsatt fremgå at kommunestyret er kommunens øverste organ, og at det treffer vedtak på vegne av kommunen så langt ikke annet følger av lov eller delegeringsvedtak. Kommunestyret bør ha stor frihet til å organisere kommunens arbeid. Utvalgets forslag legger langt på vei til rette for dette, men det bør vurderes nærmere om kommunestyret gis tilstrekkelig handlefrihet.

Rådmannen er enig i at bestemmelsene om formannskapet i hovedsak videreføres. De foreslåtte forenklingene av regelverket for komiteer og faste utvalg støttes. Av hensyn til å styrke kommunestyret som øverste organ, virker det hensiktsmessig at det bare er kommunestyret som kan opprette utvalg (ordfører gis anledning til å opprette visse utvalg, se kap 5.2), og at kommunestyret gis stor handlefrihet med hensyn til oppgaver, myndighet, varighet osv for slike utvalg.

Av hensyn til å tydeliggjøre skillet mellom politikk og administrasjon virker det ryddig at organer enten skal være folkevalgte eller administrative.

Ordfører:

Utvalget foreslår å styrke ordførers rolle ved å gi ordfører forslagsrett (nå bare møte- og talerett) i folkevalgte organer unntatt kontrollutvalget. Det foreslås også at ordfører kan opprette utvalg på eget initiativ, gis myndighet til å treffe vedtak i saker som ikke har prinsipiell betydning og til å fatte enkelte hastevedtak. Dersom slik myndighet blir delegert, skal ordføreren rapportere tilbake til kommunestyret om hvordan myndigheten er benyttet. Utvalget foreslår at kommunestyret selv kan bestemme direktevalg av ordfører.

Fritak, suspensjon o.l.: Lovforslaget inneholder ikke kriterier for vurderingen av uskikkethet. Hva som skal til for at ordfører anses uskikket, vil kunne by på tolkningsproblemer. Skal en ordfører fratas vervet, bør reglene tydeliggjøres med hensyn til hva som skal vektlegges ved vurderingen.

Valg av medlemmer til folkevalgte organer: Flertallets forslag representerer en viss inngripen i lokaldemokratiet. Et absolutt krav til kjønnsbalanse for utvalg som helhet ved forholdstallsvalg kan få negative effekter for samarbeidsklima mellom partier/partigrupper i kommunestyret, fordi det kan åpne for at ett parti/partigrupper valgte representant(er) bestemmes av hvem som velges fra andre lister. I tillegg vil en slik regel ytterligere komplisere gjennomføringen av valg av folkevalgte organer etter forholdstallsprinsippet. Gitt at krav til kjønnsbalanse settes til utvalget som helhet, kan en variant av flertallets forslag være at kandidater fra det underrepresenterte kjønnnet skal rykke opp fra den listen som har fått færrest stemmer. En slik liste vil ha færre stemmer bak seg i valget, og det kan argumenteres for at dette er en noe mindre inngripen i det lokale demokratiet.

Godtgjøring og velferdsgoder:

Forslaget om å gi folkevalgte rettigheter innen velferdslovgivningen støttes, men bør i likhet med ettergodtgjøring knyttes til om den folkevalgte har dette som sin hovedbeskjeftigelse. Dette bør reguleres i kommuneloven, og aktuell særlovgivning bør justeres i henhold til dette.

Retten til innsyn i administrasjonens dokumenter:

Utvalget foreslår å utvide de folkevalgte organenes rett til innsyn i administrasjonens dokumenter.

Saksbehandlingsregler og møteoffentlighet:

Utvalget foreslår at folkevalgt organ kan lukke møter hvor kommunen mottar informasjon fra kommunens advokat og hvor det er forhold ved saken som tilsier at det er grunn for det (§ 11-5, 3. ledd). Dette innebærer en utvidelse av dagens adgang til lukking etter kommuneloven § 31 nr. 5, hvor det stilles strenge vilkår for å kunne lukke.

Informasjon:

Undersøkelser viser at spesielt åpenhet, informasjon og innsyn oppleves som viktig for tilfredsheten med den lokaldemokratiske styringen. Særlig sterk er effekten av informasjonsarbeid. Kommuner som driver aktivt og bredt informasjonsarbeid skårer bedre på alle dimensjoner ved godt demokratisk styre. Å legge til rette for at alle kan få tilgang til informasjon vil bidra til at de som blir berørt, men ikke selv oppsøker informasjonen, får informasjon om de ulike tjenester kommunen yter og saker som blir behandlet i politiske organer og i administrasjonen. Forslaget gir tilstrekkelig frihet til å vurdere nærmere, ut fra lokale behov og tilgjengelige ressurser, hvilke konkrete forhold det skal informeres om, hvor mye det skal informeres, hvordan det skal informeres og til hvem. Plikten til å informere også om virksomhet som andre rettssubjekter utfører for kommunene bør ses i sammenheng med forslagene som skal gi kommunestyret styringsinformasjon.

Innbyggerdeltakelse:

Formålet med innbyggerforslag er at innbyggerne i en kommune skal ha mulighet til å sette nye saker på den politiske dagsordenen. Utvalget mener ordningen med innbyggerforslag bør videreføres, men foreslår en økning i kravet til antall underskrifter fra to til åtte prosent for å skape økt relevans for bruken av ordningen (§12-1). 1000 underskrifter er likevel alltid tilstrekkelig.

Administrasjonen:

Tittelen kommunedirektør foreslås for øverste administrative leder. Rådmannen viser til at tittelen «Rådmann» har lange tradisjoner i kommunene og at denne tittel og rolleforståelse er godt innarbeidet i befolkningen.

Kommuneøkonomi:

Rådmannen mener utvalget i all hovedsak har foretatt gode avveininger og ikke satt unødvendige begrensninger for det lokale selvstyret gjennom økonomireglene. Utvalget foreslår en ny formålsbestemmelse som legger til grunn at kommunene skal forvalte sin økonomi slik at den økonomiske handleevnen blir ivaretatt over tid, og at kommunene ikke skal ta vesentlig finansiell risiko. Utvalget følger opp formålsbestemmelsen med å foreslå en lovfestet plikt til å benytte finansielle måltall som et verktøy for den langsiktige styringen av kommunens økonomi, med tilhørende utvidet krav til å redegjøre for kommunens økonomi i årsberetningen.

Utvalget foreslår en ny plikt for kommunene til å utarbeide et samlet regnskap for kommunen som juridisk enhet, dvs. et samlet regnskap for kommunekasse, kommunale foretak og eventuelle andre virksomheter som er en del av kommunen. Målet er å gi både kommunestyret og innbyggerne bedre oversikt over kommunens samlede økonomiske utvikling og stilling.

Utvalget foreslår for øvrig at kommunen ikke bør pålegges en plikt til å utarbeide konsernregnskap som omfatter både kommunen som rettssubjekt og andre rettssubjekter (selskaper) som kommunen er hel- eller deleier av (interkommunale selskaper og aksjeselskaper). Utvalget begrunner dette bl.a. med at det er tvilsomt om nytteverdien av slik regnskapsinformasjon forsvarer kostnadene ved å innføre en konsernregnskapsplikt.

Hovedprinsippene for skille mellom drift og investeringer foreslås videreført. Dette innebærer at det fortsatt vil være slik at tilskudd til andres investeringer vil måtte finansieres av løpende inntekter og ikke av kapitalinntekter. Dette må ses i sammenheng med at formuebevaring er et sentralt prinsipp i den kommunale økonomiforvaltningen. En åpning for å bruke kapitalinntekter til tilskudd til andres investeringer ville åpnet for en overføring av større formuesverdier fra kommunen, og en svekking av kommunenes formue og fremtidige generasjoners økonomiske handlefrihet. Tilskudd til kommunalt eide virksomheters investeringer vil ikke føre til tilsvarende svekkelse av formuen, men utvalget

foreslår likevel ingen unntaksregel for slike tilskudd og viser bl.a. til at dette kan føre til høyere opplåning for kommunenes egne investeringer.

Låneopptak og avdrag på lån:

Ny metode for beregning av minimumsavdrag på lån er en forbedring sammenlignet med dagens modell hvor minimumsavdragene kan være så lave at restgjelden for en investering over tid er høyere enn bokført verdi av investeringen.

Balanse i årsbudsjett og inndekning av merforbruk:

Den nye tilnærmingen vil gjøre det enklere for bl.a. folkevalgte å se hvilket handlingsrom som ligger i kommunens regnskap.

Disposisjoner i strid med reglene om lån og garantier:

Forslaget innebærer en klargjøring av rettsvirkningene og vil bidra til forutsigbarhet for kommunene og deres kontraktspartnerer.

Kommunale foretak:

Utvalget foreslår å innføre et krav om at kommunestyret skal utarbeide en eierskapsmelding for virksomhet som drives i selskaper (AS, IKS, samvirkeforetak, kommunalt oppgavefelleskap (dagens interkommunalt samarbeid etter § 27), vertskommunesamarbeid) minst en gang i valgperioden. Eierskapsmeldingen skal også omfatte kommunale foretak. Utvalget mener det kan oppstå utfordringer hvor medlemmer av styret i kommunale foretak også er medlemmer av kommunestyret. Utvalget mener en slik rollekombinasjon kan svekke allmenhetens tillit til forvaltningen og foreslår noen valgbarhetsbegrensninger ved at medlemmer av kommunestyret eller dagligleder ikke kan være medlemmer av styret (§ 9-5).

Forslaget om eierskapsmelding er i tråd med KS' anbefalinger om eierstyring, selskapsledelse og kontroll og tilråding fra PwC i rapporten «Kommunestyrets overordnede tilsynsansvar». Styret i et kommunalt foretak er etter gjeldende rett ikke å regne som et folkevalgt organ. Dette er foreslått videreført. En kombinasjon av folkevalgte og andre i styret, eller et styre bestående av bare folkevalgte kan medføre tvil om styret da er å regne som et folkevalgt organ. Kommunale foretak er en del av kommunen som rettssubjekt. Det kan synes unødvendig å lovfeste at kommunestyre-medlemmer og medlemmer i toppledergruppen ikke har adgang til å bli valgt til styret i kommunale foretak (§ 9-5, 2 ledd). Forslaget betyr at kommunen får mindre handlingsrom enn eiere av et aksjeselskap. Aksjeloven hindrer ikke eier i å sitte i styret. Dette innebærer også en innskrenkning av det kommunale selvstyret som foreslås lovfestet i formålsparagrafen (§ 1). Et alternativ kan være å innføre habilitets-bestemmelser slik utvalget selv er inne på.

Interkommunalt samarbeid:

Utvalget foreslår å ta bort dagens regel i § 27 som gir kommunene adgang til å opprette et styre til å løse felles oppgaver. I stedet foreslås en regionrådsmodell og kommunalt oppgavefelleskap. Utvalget foreslår at oppgavefelleskapet skal organiseres med et representantskap der alle deltagerne i oppgavefelleskapet skal være representert.

Kontrollutvalget:

For å styrke kontrollutvalgets arbeid og legitimitet økes minimumskravet til antall medlemmer i kontrollutvalget fra tre til fem. Kravene om at kontrollutvalgets sekretariat skal være uavhengig, videreføres og det innføres ikke kompetansekrav til dette.

Revisjon:

Rådmannen støtter at regnskapsrevisors oppgaver på økonomiområdet utvides noe for å styrke den folkevalgte kontrollen med økonomiforvaltningen. Det er naturlig at definisjonen av forvaltningsrevisjon utvides til å dekke praksis med etterlevelserevisjon. Det støttes, som foreslått, at kommunestyret skal vedta en plan for hver valgperiode etter innstilling fra kontrollutvalget om hvilke områder som skal/bør undergis forvaltningsrevisjoner, basert på risiko- og vesentlighetsvurdering, framfor at det stilles krav om årlige forvaltningsrevisjoner. Kommunestyret bør utarbeide et «årshjul» for hvordan de kan utøve kontroll- og tilsynsrollen gjennom hele valgperioden, og at kommunestyret i større grad involveres i arbeid med overordnet analyse og planer for forvaltningsrevisjon og selskapskontroll for å få bedre kjennskap til risikobildet i kommunen.

Internkontroll:

Utvalget foreslår å lovfeste en ny og mer omfattende bestemmelse om internkontroll til erstatning for internkontrollregulering i særlovgivningen (§25-1). Forslagene om et mer samordnet regelverk om internkontrollen, samlet i kommuneloven til erstatning for særlovene og med mindre detaljrikdom enn dagens regelverk, er i tråd med tidligere innspill fra KS. Også Riksrevisjonen har gitt uttrykk for et behov for et mer samordnet og forenklet regelverk for internkontroll.

Kommunenes styring og kontroll med ekstern virksomhet:

KS anbefaler utarbeidelse av eierskapsmelding. Også PwC fremhever at kommunestyret, for å styrke sin tilsynsrolle, bør påse at KS anbefalinger om eierskap følges opp, med utarbeidelse av eierstrategier og eiermeldinger.

Statlig kontroll og tilsyn:

Utvalget vil videreføre hovedtrekkene i kommunelovens regler om lovlighetskontroll og statlig tilsyn, men effektivisere tilsynet ved bedre samordning av tilsyn rettet mot kommunesektoren. Utvalget foreslår å styrke samordningen av tilsyn som utføres av ulike tilsynsmyndigheter, slik at tilsynet blir bedre og mer effektivt både for tilsynsorganene og for kommunene, og slik at belastningen på enkeltkommuner ikke blir unødvendig stor. Fylkesmannen og de statlige tilsynsmyndighetene pålegges konkrete samhandlingsplikter (§31-6). Utvalget foreslår at fylkesmannen skal vurdere det samlede omfanget av tilsyn med den enkelte kommune. Denne vurderingen skal de ulike tilsynsmyndigheter bruke når tilsynsvirksomhet planlegges. Fylkesmannen skal også kunne pålegge øvrige tilsynsmyndigheter å tilpasse tilsynsaktivitetene for å unngå at det samlede omfanget blir større enn forsvarlig.

Forslagene om å videreføre lovlighetstilsyn, ha mer dialog med kommunene i forkant av tilsyn, mer samordning av statlige tilsynsmyndigheter og mer samordning av tilsynsvirksomhet er viktig for kommunene. De konkrete lovbestemmelsene virker langt på vei dekkende. Det kan imidlertid vurderes nærmere om det bør settes en terskel for hva fylkesmannen kan kreve av opplysninger i forbindelse med tilsyn.

Statlig kontroll med budsjett og låneopptak – ROBEEK

Utvalget foreslår at kommuner som ved utarbeidelsen av årsregnskapet har et akkumulert merforbruk på tre prosent av driftsinntektene eller mer, skal omfattes av ROBEEK ordningen. Når det gjelder kommunene i ROBEEK-registeret foreslår utvalget en tiltaksplikt, det vil si utarbeide og nedfelle konkrete tiltak for å gjenvinne økonomisk kontroll og balanse. Dette er et nytt krav for kommunene, men lovforslaget stiller ikke krav til tiltaksplanens utforming.

Helse og miljø

Ikke vurdert

Personell

Ikke vurdert

Økonomi

Ikke vurdert.

Rådmannens konklusjon

Rådmannen mener forslagene til endring i kommuneloven på mange områder er fornuftige og gode. Små kommuner, med begrensede ressurser, vil få utfordringer ettersom det innføres sterkere begrensninger i valgbarhet samt større krav til kjønnsfordeling.

**93/16 Styrings-, drøftings- og orienteringssaker -
Formannskapsmøte 22.09.2016**

Arkivsak-dok. 16/00017-17
Arkivkode. B
Saksbehandler Siv Korneliussen

Saksgang	Møtedato	Saknr
1 Formannskap	22.09.2016	93/16

Forslag til vedtak/innstilling:

Styringssaker:

1. Topp Ti

Drøftingssaker:

Ingen

Orienteringssaker:

1. Økonomisk driftskontroll per august 2016 – Rådmann

Diverse:

Ingen

Vedlegg:

Ingen.