

Møteinnkalling

Formannskap

Møtedato: 02.03.2022 kl. 14:30

Møtested: Teams (Hasteparagrafen)

Arkivsak: 19/00345

Eventuelt forfall må meldes snarest på tlf 95 33 25 00 eller e-post dag.sigurd.brustind@ibestad.kommune.no Vararepresentanter møter etter nærmere beskjed fra ordfører.

SAKSKART**Saker til behandling**

15/22	22/00042-3	Covid - kompensasjon bedrifter, runde 6
16/22	14/00046-159	Ny behandling - beslutning om oppstart for utbygging av Engenes havn

Hamnvik, 02.03.2022

Sign.

Sonja Johansen

møtesekretær

Saksliste

Saker til behandling

15/22 Covid - kompensasjon bedrifter, runde 6	3
16/22 Ny behandling - beslutning om oppstart for utbygging av Engenes havn	41

Arkivsak-dok. 22/00042-3
Saksbehandler Terje Andreassen

Saksgang
Formannskap

Møtedato

COVID - KOMPENSASJON BEDRIFTER, RUNDE 6

Forslag til vedtak/innstilling:

Formannskapet vedtar å tildele Norled kr 250 000,- i Covid kompensasjon for tapte driftsinntekter for kiosken MF Ibestad

Vedlegg:

1. Søknad om kompensasjon, Norled
2. Vedlegg til søknad, søknad kompensasjon kiosk MF Ibestad
3. Statsbudsjett 2021, tilskuddsbrev til kommunene
4. Veileder-notifisert oppdatert 17.12
5. Fordeling for 7. kompensasjonsrunde

Kort beskrivelse av saken

Norled søker kompensasjon for tapte driftsinntekter ved drift av kiosk på MF Ibestad.

Fakta i saken

Med bakgrunn i sviktende kundegrunnlag og manglende støtte for kioskdirift i ble det høsten 2021 bestemt at Norled avvikler kioskdirften på MF Ibestad den 01.03.2022. For året 2021 ble inntekter redusert kraftig, faktisk inntekt var 1,3 mill mot 1,9 mill i budsjett.

Norled har ikke tidligere vært oppmerksom på at det kan søkes kompensasjonsmidler for tapte inntekter. Norled søker nå kompensasjon kr 250 000,- for tapte inntekter i 2021. Denne kompensasjonen, i tillegg til kompensasjon på kr 40 000 fra henholdsvis Troms fylkestrafikk og Harstad kommune, vil medføre at Norled kan opprettholde kiosk-tilbudet til de reisende ut kontraktperioden, som er ut januar 2023.

Ibestad kommune er tidligere tildelt til sammen kr 500 000,- i kommunale kompensasjonsmidler gjennom runde 1 og 2. Disse midlene er fordelt til lokale bedrifter etter søknad.

Ibestad kommune er ikke blitt tildelt midler i runde 3,4,5 eller 7.

Kommunen er tildelt kr 283 000,- i kompensasjonsmidler i runde 6.

Etter en eventuell tildeling på kr 250 000,- til Norled vil det gjenstå kr 33 000,- som kan fordeles til andre virksomheter i lbestad.

Vurdering

Kommunene har stor frihet hvordan de vil støtte ulike deler av næringslivet innenfor sin kommune.

lbestad kommune har et begrenset antall virksomheter, og har lyst ut ordningen slik at den skal gi alle typer virksomheter i kommunen, som har lidd tap under pandemien, muligheter for å søke støtte. Avgrensninger av hvilke næringer som skal være berettiget til støtte, eller ikke, har ikke vært vurdert som hensiktsmessig.

Utlysningstekst i regional forvaltning:

«Covid- kompensasjonsordning for bedrifter i lbestad – 2022.

Målet med denne tilskuddsordningen er å avhjelpe situasjonen for virksomheter slik at de opprettholder arbeidsplasser og viktig kompetanse i bedriften.

Alle bedrifter som direkte eller indirekte er negativt økonomisk rammet av Covid-19 pandemien er i utgangspunktet søknadsberettiget til denne tilskuddsordningen.»

Norled er et konsern med deler av sin virksomhet innenfor lbestad kommune, og tilfredsstillende dermed kriteriene for støtte. Norled søker støtte kun for den delen av virksomheten som ligger innenfor lbestad kommune.

Administrasjonen anbefaler at Norled tildeles kompensasjonsmidler for tapte inntekter i 2021.

Helse og miljø

Positive samfunnsmessige konsekvenser ved at et sosialt og samlende tilbud for reisende opprettholdes.

Personell

Ansatte ved kiosken unngår oppsigelser, og kompetansen beholdes.

Økonomi

Tilskuddet tildeles iht intensjonen ved at virksomheten, hvor arbeidsplasser og kompetanse opprettholdes, og arbeidsledighet unngås.

Kommunedirektørens konklusjon

Kommunedirektøren tilrår å vedta innstillingen.

RF13.50 – Kommunal kompensasjonsordning (Den nasjonalt notifiserte ordningen)

Søknad om støtte

Kommunal kompensasjonsordning til lokale virksomheter (Den nasjonalt notifiserte ordningen)

Prosjektnavn
553.68N - Norled AS- MF Ibestad

Kontaktopplysninger		
Prosjektansvarlig/ -eier: Norled AS- MF Ibestad		Kontaktperson: Andrè Velickovic
Adresse: Børehaugen 1		Postnr.: 4001
Mobil: 95146284		Poststed: Stavanger
Telefon: -		Telefon arbeid: -
E-post: andre.velickovic@norled.no		Bankkonto: 86016634117
Organisasjonsnummer: 981940768		

Informasjon om økonomi

Kostnader/tap	2022	2023	SUM
01.Inntektstap kioskdirft	250 000		250 000
02.			0
03.			0
Sum	250 000		250 000

Søkt beløp	2022	2023	SUM
*01.Søkt beløp nasjonalt notifiserte ordning	250 000		250 000
Sum	250 000		250 000

Egenerklæring – offentlig støtte

Har foretaket mottatt offentlig støtte (inkludert bagatellmessig støtte)?: Ja

Støtte nr.	Hvilke tap eller kostnader mottok foretaket støtte for?	Hvilken periode dekket	Hvem har gitt støtten?	Hvor mye støtte mottok	Hvor var støtten hjemlet?
	Det er ikke mottatt støtte for kioskdirft på Sambandet Stangnes - Sørrollnes for 2021/ 2022				

Egenerklæring – foretak i økonomiske vanskeligheter

Spørsmål	Svar
Er foretaket et lite foretak eller et mikroforetak?	Nei
Er foretaket en stor bedrift?	Ja
Har mer enn halvparten av den tegnede kapitalen, inkl. overkurs, forsvunnet som resultat av akkumulerte tap?	Nei
Er bedriften eller konsernet som virksomheten inngår i insolvent (grunnvilkåret for åpning av konkurs)?	Nei
Har bedriften i de to siste år hatt sammenhengende:	Nei

langsiktig gjeld/egenkapital > 7,5 og EBITDA/finanskostnader < 1.	
Er foretaket fortsatt i økonomiske vanskeligheter?	(ikke angitt)

Geografi
5413-Ibestad

Vedlegg		
Dokumentnavn	Filstørrelse	Dato



Norled ved kiosk MF Ibestad
Børehaugen 1
4006 Stavanger

Terje Andreassen
Enhetsleder samfunn, næring og kultur
Ibestad kommune

Covid- kompensasjonsordning for bedrifter i Ibestad – 2022

Med bakgrunn i sviktende kundegrunnlag og manglende støtte for kioskdrift i ble det høsten 2021 bestemt at Norled avvikler kioskdriften på MF Ibestad den 01.03.2022.

For året 2021 ble inntekter redusert kraftig, faktisk inntekt var 1,3 mill mot 1,9 mill i budsjett.

Dette blir nå reversert med bakgrunn i at Norled har mottatt bekreftelse på fornyet støtte for videre kioskdrift på sambandet Stangnes – Sørrollnes på til sammen 330 tusen kroner. Støtten er fordelt med 250 tusen kroner fra Ibestad kommune, 40 tusen kroner fra Harstad kommune og 40 tusen kroner fra Troms Fylkestrafikk. på kr. 330.000 med fordeling over.

Som direkte følge av denne støtten er det mulig for Norled å ivareta kioskdriften og arbeidsplassene i kiosken på MF Ibestad ut kontraktstiden, altså ut januar 2023. Norled er glad for denne støtten, som gjør det mulig å holde oppe et godt kiosktilbud til de reisende.

Vårt motto er gode reiseopplevelser, og her har flere aktører gått sammen for å skape et best mulig tilbud til de reisende.

Med vennlig hilsen

André Velickovic
Cateringsjef Norled

Norled AS
Postboks 839 Sentrum
4004 Stavanger
Org.nr: NO981940768

Tel: +47 51868700
E-post: post@norled.no
Web: norled.no
Besøksadr: Børehaugen 1,
4006 Stavanger

Norled AS Bergen
Kong Christian Fredriks plass 3,
5006 Bergen

Norled AS Oslo
Fjordalléen 16,
0250 Oslo



**DET KONGELIGE KOMMUNAL-
OG MODERNISERINGSDEPARTEMENT**

Ifølge liste

Deres ref	Vår ref	Dato
	21/1215-133	22. desember 2021

Statsbudsjett 2021- Tilskuddsbrev kommunal kompensasjonsordning for lokale virksomheter

Kommunal- og moderniseringsdepartementet (KMD) viser til Prop. 195 S (2020-2021)- *Tilleggsbevilgninger og omprioriteringer i statsbudsjettet 2021* og Prop. 79 S (2020-2021) *Økonomiske tiltak i møte med pandemien*.

KMD følger med dette opp vedtaket til Stortinget 21. desember 2021 for nysaldert statsbudsjett 2021, Prop. 36 S (2021-2022), om å bevilge nye 500 millioner kroner til kommunene, over kap. 553, post 68 *Kommunal kompensasjonsordning for lokale virksomheter*. Departementet tildelte første del av tilskuddet på 1 milliard kroner 25. februar 2021, andre del av tilskuddet på 750 millioner 15. april 2021, tredje del av tilskuddet på 750 millioner 25. juni 2021, fjerde del på 330 millioner 11. oktober 2021 og femte del på 208 millioner kroner 17. desember 2021.

I samsvar med budsjettbehandlingen på Stortinget gjennomføres det nå en sjette tilskuddsrunde. Hensikten er å avhjelpe situasjonen i kommuner med næringsliv som igjen rammes av nye smittevernstiltak

Departementet forventer at kommunene tildeler midlene til bedriftene raskest mulig for å bedre situasjonen for bedrifter og deres ansatte.

Fordeling og utbetaling

Rammen til kommunene er på totalt 500 millioner kroner. Alle kommuner får 250.000 kroner i grunnbeløp. De øvrige 411 millioner kroner fordeles etter antall ansatte i serverings- og overnattingsvirksomheter og reisearrangerer i 1. kvartal 2021.

Postadresse	Kontoradresse	Telefon*	Avdeling	Saksbehandler
Postboks 8112 Dep	Akersg. 59	22 24 90 90	Regionalpolitisk	Iver Grøtting
0032 Oslo		Org.nr.	avdeling	Prestkvern
postmottak@kmd.dep.no	www.kmd.dep.no	972 417 858		22 24 70 53

Vedlegg 1 viser fordelingen av tilskuddene per kommune.

Detaljene om tildelingskriterier og grunnlagsdata ligger på departementets [nettside](#).

Midlene vil bli utbetalt i løpet av få dager.

Mål for tilskuddet og krav til bruk av tilskuddet

Målet med ordningen er å sette kommunene raskt i stand til å avhjelpe situasjonen for lokale virksomheter for å opprettholde arbeidsplasser og viktig kompetanse i bedrifter.

Statsstøtteregelverket

Kommunenes støtte til virksomheter må være i samsvar med regelverket for offentlig støtte. Nærings- og fiskeridepartementet har laget en [veileder i offentlig støtte](#). KMD har notifisert en *nasjonal paraplyordning* (godkjent av ESA 16. april 2021) for bruk av den kommunale kompensasjonsordningen. Departementet ber kommunene bruke den notifiserte ordningen for alle tilskudd i denne sjette tildelingsrunden fra departementet.

Notifisert ordning under Covid-19-rammeverket eller under andre deler av regelverket.

Virksomheter som var i vanskeligheter per 31. desember 2019, ref gruppeunntaksforordningens artikkel 2, paragraf 18, kan ikke tildeles støtte.

ESA har godkjent en utvidelse av notifisert ordning, til 30. juni 2022, samt hevet beløpet for hva hvert foretak kan motta i tilskudd, til 2,3 millioner Euro. Kommunene skal fordele midlene så raskt som mulig til næringslivet. Gjenværende midler skal tilbakebetales. Eventuelle tilbakeføringer av støtte, eller ubrukte midler som følge av frafall av tilsagn på et senere tidspunkt, skal også tilbakebetales til KMD, innen 1. september 2022.

Departementet har laget et søknadsskjema for den notifiserte ordningen, som sikrer at tildelinger skjer i henhold til Covid-19 rammeverket for tildeling av offentlig støtte. Nærmere informasjon om ordningen ligger på [regjeringen.no](#) og [regionalforvaltning.no](#). KMD har også laget en veileder til kommunene for bruk av ordningen, sendt 26. april 2021.

Det er særlig viktig at kommunene henter inn informasjon om de lokale virksomhetene er del av et større konsern. Kommunene må da vurdere samlet støtte til *hele konsernet*, og hvilke kostnader tilskuddet skal dekke (kumulasjon), for å unngå dobbelt kompensasjon.

Forhold til øvrig regelverk

Kommunen må ved bruk av midlene, påse at kommunelovens og forvaltningslovens bestemmelser blir overholdt.

Regionalforvaltning.no (RF), søknadsskjema og krav til rapportering

[Søknadsskjema for notifisert ordning](#), som kommunene skal bruke for denne tildelingen, er tilgjengelig i RF. Rapporteringen fra kommunene genereres automatisk, fordi RF gjenbraker informasjonen.

Støtte til virksomheter skal legges fortløpende inn i regionalforvaltning.no, og vi oppfordrer alle kommuner om å bruke regionalforvaltning aktivt.

Sluttrapportering for tilskudd fra den sjettede tilskuddsrunden skal være ferdigstilt innen 30. juni 2022. Departementet vil deretter hente en samlet rapportering fra regionalforvaltning.no.

Følgende informasjon skal rapporteres som et minimum:

1. Foretakets navn og organisasjonsnummer
2. Tilskuddsbeløp
3. Statsstøtterettslig grunnlag (notifisert ordning eller bagatellmessig støtte)

Kommunene skal også sende KMD en revisorattestasjon (avtalte kontrollhandlinger) på at kommunen har benyttet midlene i tråd med innholdet i dette brevet, innen 30.juni 2022. Se brev fra KMD av 25. august 2021, med beskrivelse av aktuelle kontrollhandlinger. For samlet tilskudd mottatt i fordelingsrunde 4,5 og 6 på mindre enn 550 000 kroner, er det likevel ikke krav om revisorattestasjon. Revisjonen skal bekrefte hvilket beløp som eventuelt skal tilbakebetales til departementet.

Vi viser også til brev, datert 14. desember 2021, med informasjon om utsatte frister for tildeling av gjenværende midler fra fordelingsrunde 3 og 4. I lys av situasjonen, utsettes også fristen for å tildele gjenværende midler fra fordelingsrunde 1 og 2, til 31.januar 2022.

Rapportering og revisorattestasjon skal oversendes departementet innen 1. mars 2022, jf. brev av 14.desember 2021

Fylkeskommunene vil kunne veilede kommunene i bruken av regionalforvaltning.no, samt bistå kommunene i å bruke den notifiserte ordningen.

Kommunene bes ta kontakt med sin fylkeskommunene for veiledning og bistand. Departementet vil også oppfordre fylkeskommunene til å gjennomføre digitale møter med kommunene samlet.

Kontroll og reaksjoner

Departementet kan føre kontroll med at midlene benyttes etter forutsetningene som er fastsatt ved Stortingets behandling og spesifisert i dette brevet, jf. Bevilgningsreglementet § 10. Riksrevisjonen har tilsvarende kontrolladgang, jf. lov om Riksrevisjonen av 7. mai 2004 § 12.

Departementet kan be om ytterligere redegjørelse og dokumentasjon dersom departementet anser det som nødvendig for å fastslå at midlene har gått til å oppfylle formålet med ordningen.

Med hilsen

Gerd Slinning (e.f.)
avdelingsdirektør

Iver Grøtting Prestkvern
utredningsleder

Dokumentet er elektronisk signert og har derfor ikke håndskrevne signaturer

Vedlegg: Fordelingsrunde 6 til kommunene

Kopi

Agder fylkeskommune
Innlandet fylkeskommune
Møre og Romsdal fylkeskommune
Nordland fylkeskommune
Oslo kommune
Rogaland fylkeskommune
Troms og Finnmark fylkeskommune
Trøndelag fylkeskommune
Vestfold og Telemark fylkeskommune
Vestland fylkeskommune
Viken fylkeskommune

Adresseliste

Alstahaug kommune	Strandgt. 52	8805	SANDNESSJØEN
Alta kommune	Postboks 1403	9506	ALTA
Alvdal kommune	Gjelen 3	2560	ALVDAL
Alver kommune	Postboks 4	5906	FREKHAUG
Andøy kommune	Postboks 187	8483	ANDENES
Aremark kommune	Rådhuset, Aremarksveien 2276	1798	AREMARK
Arendal kommune	Postboks 123	4891	GRIMSTAD
Asker kommune	Katrineåsveien 20	3440	RØYKEN
Askvoll kommune	Postboks 174	6988	ASKVOLL
Askøy kommune	Klampavikvegen 1	5300	KLEPPESTØ
Aukra kommune	Nyjordvegen 12	6480	AUKRA
Aure kommune	Postboks 33	6689	AURE
Aurland kommune	Vangen 1	5745	AURLAND
Aurskog-Høland kommune	Rådhusveien 3	1940	BJØRKELANGEN
Austevoll kommune	Birkelandsvegen 2	5392	STOREBØ
Austrheim kommune	Sætre marka 2	5943	AUSTRHEIM
Averøy kommune	Postboks 152 Bruhagen	6538	AVERØY
Balsfjord kommune	Rådhusgata 11	9050	STORSTEINNES
Bamble kommune	Postboks 80	3993	LANGESUND
Bardu kommune	Postboks 401	9365	BARDU
Beiarn kommune	Nedre Beiarveien 906	8110	MOLDJORD
Bergen kommune	Postboks 7700	5020	BERGEN
Berlevåg kommune	Rådhusgata 2	9980	BERLEVÅG
Bindal kommune	Rådhuset	7980	TERRÅK
Birkenes kommune	Postboks 115	4795	BIRKELAND
Bjerkreim kommune	Postboks 17	4389	VIKESÅ
Bjørnafjorden kommune	Postboks 24	5649	EIKELANDSOSEN
Bodø kommune	Postboks 319	8001	BODØ
Bokn kommune	Boknatunvegen 37	5561	BOKN
Bremanger kommune	Postboks 104	6721	SVELGEN
Brønnøy kommune	Rådhuset	8905	BRØNNØYSUND
Bygland kommune	Sentrum 18	4745	BYGLAND
Bykle kommune	Sarvsvegen 14	4754	BYKLE
Bærum kommune	Postboks 700	1304	SANDVIKA
Bø kommune	Rådhuset, Veaveien 50	8475	STRAUMSJØEN

Bømlo kommune	Kommunehuset	5430	BREMNES
Båtsfjord kommune	Hindberggata 18	9990	BÅTSFJORD
Deatnu - Tana kommune	Rådhusveien 24	9845	TANA
Dovre kommune	Kongsvegen 4	2662	DOVRE
Drammen kommune	Postboks 7500	3008	DRAMMEN
Drangedal kommune	Gudbrandsveien 7	3750	DRANGEDAL
Dyrøy kommune	Dyrøytunet 1	9311	BRØSTADBOTN
Dønna kommune	Solfjellsjøen	8820	DØNNA
Eidfjord kommune	Simadalsvegen 1	5783	EIDFJORD
Eidskog kommune	Postboks 94	2231	SKOTTERUD
Eidsvoll kommune	Postboks 90	2081	EIDSVOLL
Eigersund kommune	Postboks 580	4379	EGERSUND
Elverum kommune	Postboks 403	2418	ELVERUM
Enebakk kommune	Prestegårdsveien 4	1912	ENEBAKK
Engerdal kommune	Engerdalsveien 1794	2440	ENGERDAL
Etne kommune	Sjoarvegen 2	5590	ETNE
Etne kommune	Kyrkjevegen 10	2890	ETNE
Evenes kommune	Postboks 43	8539	BOGEN I OFOTEN
Evje og Hornnes kommune	Kasernevegen 19	4735	EVJE
Farsund kommune	Brogaten 7	4550	FARSUND
Fauske - Fuosko kommune	Postboks 93	8201	FAUSKE
Fedje kommune	Stormarkvegen 49	5947	FEDJE
Fitjar kommune	Postboks 83	5418	FITJAR
Fjaler kommune	Dalstunet 20	6963	DALE I
Fjord kommune	Postboks 144	6211	SUNNFJORD
Flakstad kommune	Flakstadveien 371	8380	VALLDAL
Flatanger kommune	Lauvsneshaugen 25	7770	RAMBERG
Flekkefjord kommune	Kirkegaten 50	4400	FLATANGER
Flesberg kommune	Lampelandhagan 7	3623	FLEKKEFJORD
Flå kommune	Sentrumsvegen 24	3539	LAMPELAND
Folldal kommune	Gruvvegen 7	2580	FLÅ
Fredrikstad kommune	Postboks 1405	1602	FOLLDAL
Frogn kommune	Postboks 10	1441	FREDRIKSTAD
Froland kommune	Frolandsveien 995	4820	DRØBAK
Frosta kommune	Fånesvegen 1	7633	FROLAND
Frøya kommune	Postboks 152	7261	FROSTA
			SISTRANDA

Fyresdal kommune	Klokkarhamaren 6	3870	FYRESDAL
Færder kommune	Postboks 250 Borgheim	3163	Nøtterøy
Gáivuotna - Kåfjord - Kaivuono kommune	Postboks 74	9148	OLDERDALEN
Gamvik kommune	Postboks 174	9770	MEHAMN
Gausdal kommune	Vestringsvegen 8	2651	ØSTRE GAUSDAL
Gildeskål kommune	Postboks 54	8138	INNDYR
Giske kommune	Valderhaug 4	6050	VALDERØYA
Gjemnes kommune	Nordmørsvegen 24	6631	BATNFJORDSØRA
Gjerdrum kommune	Postboks 10	2022	GJERDRUM
Gjerstad kommune	Gjerstadveien 1335	4980	GJERSTAD
Gjesdal kommune	Rettedalen 1	4330	ÅLGÅRD
Gjøvik kommune	Postboks 630	2810	GJØVIK
Gloppen kommune	Grandavegen 9	6823	SANDANE
Gol kommune	Gamlevegen 4	3550	GOL
Gran kommune	Postboks 41	2714	JAREN
Grane kommune	Industriveien 2	8680	TROFORS
Gratangen kommune	Postboks 23	9471	GRATANGEN
Grimstad kommune	Postboks 123	4891	GRIMSTAD
Grong kommune	Postboks 162	7871	GRONG
Grue kommune	Postboks 94	2261	KIRKENÆR
Gulen kommune	Eivindvikvegen 1119	5966	EIVINDVIK
Guovdageaidnu - Kautokeino kommune	Bredbuktnesvn. 6	9520	KAUTOKEINO
Hadsel kommune	Rådhusgata 5	8450	STOKMARKNES
Halden kommune	Postboks 150	1751	HALDEN
Hamar kommune	Postboks 4063	2306	HAMAR
Hamarøy kommune	Marie Hamsuns vei 3	8294	HAMARØY
Hammerfest kommune	Postboks 1224	9616	HAMMERFEST
Hareid kommune	Rådhusplassen 5	6060	HAREID
Harstad - Hárstták kommune	Postboks 1000	9479	HARSTAD
Hasvik kommune	Postboks 43	9593	BREIVIKBOTN
Hattfjellidal kommune	O.T.Olsens vei 3 A	8690	HATTFJELLDAL
Haugesund kommune	Postboks 2160	5504	HAUGESUND
Heim kommune	Trondheimsveien 1	7200	KYRKSÆTERØRA

Hemnes kommune	Sentrumsveien 1	8646	KORGEN
Hemsedal kommune	Hemsedalsvegen 2889	3560	HEMSEDAL
Herøy kommune	Postboks 274	6099	FOSNAVÅG
Herøy kommune	Herøy Rådhus	8850	HERØY
Hitra kommune	Rådhusveien 1	7240	HITRA
Hjartdal kommune	Saulandsvegen 414	3692	SAULAND
Hjelmeland kommune	Vågavegen 116	4130	HJELMELAND
Hol kommune	Ålmannvegen 8	3576	HOL
Hole kommune	Viksveien 30	3530	RØYSE
Holmestrand kommune	Pb 312	3081	HOLMESTRAND
Holtålen kommune	Hovsletta	7380	ÅLEN
Horten kommune	Postboks 10	3191	HORTEN
Hurdal kommune	Minneåsvegen 3	2090	HURDAL
Hustadvika kommune	Tingplassen 1	6440	ELNESVÅGEN
Hvaler kommune	Storveien 32	1680	SKJÆRHALDEN
Hyllestad kommune	Hyllestad kommunehus	6957	HYLLESTAD
Hægebostad kommune	Laurkrokveien 4	4595	TINGVATN
Høyanger kommune	Postboks 159	6991	HØYANGER
Høylandet kommune	Vargeia 1	7977	HØYLANDET
Hå kommune	Rådhusgata 8	4360	VARHAUG
Ibestad kommune	Rådhuset, Emma Olsens vei 1	9450	HAMNVIK
Inderøy kommune	Vennalivegen 7	7670	INDERØY
Indre Fosen kommune	Rådhusveien 13	7100	RISSA
Indre Østfold kommune	Postboks 3	1802	ASKIM
Iveland kommune	Frikstadveien 20	4724	IVELAND
Jevnaker kommune	Kirkegata 6	3520	JEVNAKER
Kárásjohka - Karasjok kommune	Postboks 84	9735	KARASJOK
Karlsøy kommune	Rådhuset	9130	HANSNES
Karmøy kommune	Rådhuset, Postboks 167	4291	KOPERVIK
Kinn kommune	Postboks 294	6701	MÅLØY
Klepp kommune	Postboks 25	4358	KLEPPE

Kongsberg kommune	Postboks 115	3602	KONGSBERG
Kongsvinger kommune	Postmottak	2226	KONGSVINGER
Kragerø kommune	Postboks 128	3791	KRAGERØ
Kristiansand kommune	Postboks 4	4685	NODELAND
Kristiansund kommune	Postboks 178	6501	KRISTIANSUND N
Krødsherad kommune	Kommunehuset	3536	NORESUND
Kvam herad	Grovagjelet 16	5600	NORHEIMSUND
Kvinesdal kommune	Nesgata 11	4480	KVINESDAL
Kvinnherad kommune	Rådhuset	5470	ROSENDAL
Kviteseid kommune	Kviteseidgata 13	3850	KVITeseID
Kvitsøy kommune	Kommunehusveien 6	4180	KVITSØY
Kvæfjord kommune	Bygdeveien 26	9475	BORKENES
Kvænangen kommune	Burfjord	9161	BURFJORD
Larvik kommune	Postboks 2020	3255	LARVIK
Lebesby kommune	Postboks 38	9790	KJØLLEFJORD
Leirfjord kommune	Kommunehuset	8890	LEIRFJORD
Leka kommune	Lekatun	7994	LEKA
Lesja kommune	Postboks 53	2665	LESJA
Levanger kommune	Postboks 130	7601	LEVANGER
Lier kommune	Postboks 205	3401	LIER
Lierne kommune	Heggvollveien 6	7882	NORDLI
Lillehammer kommune	Postboks 986	2626	LILLEHAMMER
Lillesand kommune	Postboks 23	4791	LILLESAND
Lillestrøm kommune	Postboks 313	2001	LILLESTRØM
Lindesnes kommune	Nordre Heddeland 26	4534	MARNARDAL
Loabåk - Lavangen kommune	Nesveien 7	9357	TENNEVOLL
Lom kommune	Sognefjellsveien 6	2686	LOM
Loppa kommune	Parkveien 1-3	9550	ØKSFJORD
Lund kommune	Moiveien 9	4460	MOI
Lunner kommune	Sandsvegen 1	2740	ROA
Lurøy kommune	Onøyveien 14	8766	LURØY
Luster kommune	Rådhuset	6868	GAUPNE

Lyngdal kommune	Postboks 353	4577	LYNGDAL
Lyngen kommune	Strandveien 24	9060	LYNGSEIDET
Lærdal kommune	Postboks 83	6886	LÆRDAL
Lødingen kommune	Postboks 83	8411	LØDINGEN
Lørenskog kommune	Postboks 304	1471	LØRENSKOG
Løten kommune	Postboks 113	2341	LØTEN
Malvik kommune	Postboks 140	7551	HOMMELVIK
Marker kommune	Postboks 114	1871	ØRJE
Masfjorden kommune	Austfjordvegen 2724	5981	MASFJORDNES
Melhus kommune	Rådhuset	7224	MELHUS
Meløy kommune	Gammelveien 5	8150	ØRNES
Meråker kommune	Rådhuset	7530	MERÅKER
Midtre Gauldal kommune	Rådhuset	7290	STØREN
Midt-Telemark kommune	Postboks 83	3833	BØ I TELEMARK
Modalen kommune	Postboks 44	5732	MODALEN
Modum kommune	Postboks 38	3371	VIKERSUND
Molde kommune	Rådhusplassen 1	6413	MOLDE
Moskenes kommune	Rådhuset	8390	REINE
Moss kommune	Postboks 175	1501	MOSS
Målselv kommune	Kommunehuset	9321	MOEN
Måsøy kommune	Torget 1	9690	HAVØYSUND
Namsos kommune	Stavarvegen 2	7856	JØA
Namsskogan kommune	R. C. Hansens vei 2	7890	NAMSSKOGAN
Nannestad kommune	Teiealleen 31	2030	NANNESTAD
Narvik kommune	Postboks 64	8512	NARVIK
Nes kommune	Postboks 114	2151	ÅRNES
Nesbyen kommune	Rukkedalsvegen 46	3540	NESBYEN
Nesna kommune	Movegen 24	8700	NESNA
Nesodden kommune	Postboks 123	1451	NESODDTANGEN
Nissedal kommune	Kommunehuset, Treungvegen 398	3855	TREUNGEN
Nittedal kommune	Postboks 63	1483	HAGAN
Nome kommune	Ringsevja 30	3830	ULEFOSS
Nord-Aurdal kommune	Postboks 143	2901	FAGERNES
Nord-Fron kommune	Nedregate 50	2640	VINSTRÅ
Nordkapp kommune	Postboks 403	9751	HONNINGSVÅG

Nord-Odal kommune	Herredsveien 2	2120	SAGSTUA
Nordre Follo kommune	Postboks 3010	1402	SKI
Nordre Land kommune	Postboks 173	2882	DOKKA
Nordreisa kommune	Postboks 174	9156	STORSLETT
Nore og Uvdal kommune	Sentrum 16	3630	RØDBERG
Notodden kommune	Postboks 193	3672	NOTODDEN
Nærøysund kommune	Postboks 133, Sentrum	7901	RØRVIK
Oppdal kommune	Inge Krokanns vei 2	7340	OPPDAL
Orkland kommune	Postboks 83	7301	ORKANGER
Os kommune	Rytrøa 14	2550	OS I ØSTERDALEN
Osen kommune	Kommunehuset	7740	STEINSDALEN
Oslo kommune	Rådhuset	0037	OSLO
Osterøy kommune	Geitaryggen 8	5282	LONEVÅG
Overhalla kommune	Svalivn. 2	7863	OVERHALLA
Porsanger - Porsángu - Porsanki kommune	Rådhuset, Postboks 400	9712	LAKSELV
Porsgrunn kommune	Postboks 128	3901	PORSGRUNN
Rakkestad kommune	Postboks 264	1891	RAKKESTAD
Rana kommune	Postboks 173	8601	MO I RANA
Randaberg kommune	Postboks 40	4096	RANDABERG
Rauma kommune	Vollan 8 A	6300	ÅNDALSNES
Rendalen kommune	Hanestadveien 1	2485	RENDALEN
Rennebu kommune	Kommunehuset	7391	RENNEBU
Rindal kommune	Rindalsvegen 17	6657	RINDAL
Ringebu kommune	Hanstadgata 4	2630	RINGEBU
Ringerike kommune	Pb 123 Sentrum	3502	HØNEFOSS
Ringsaker kommune	Postboks 13	2381	BRUMUNDDAL
Risør kommune	Postboks 158	4952	RISØR
Rollag kommune	Vrågåvegen 10	3626	ROLLAG
Rælingen kommune	Postboks 100	2025	FJERDINGBY
Rødøy kommune	Rødøy rådhus	8185	VÅGAHOLMEN
Røros kommune	Bergmannsgata 23	7374	RØROS
Røst kommune	Rådhuset	8064	RØST
Råde kommune	Skråtorpveien 2 A	1640	RÅDE
Raarvihke - Røyrvik kommune	Kommunehuset	7898	LIMINGEN

Salangen kommune	Postboks 77	9355	SJØVEGAN
Saltdal kommune	Kirkegata 23	8250	ROGNAN
Samnanger kommune	Tyssevegen 217	5650	TYSSE
Sande kommune	Rønnebergplassen 17	6084	LARSNES
Sandefjord kommune	Postboks 2025	3202	SANDEFJORD
Sandnes kommune	Postboks 583	4302	SANDNES
Sarpsborg kommune	Postboks 237	1702	SARPSBORG
Sauda kommune	Postboks 44	4201	SAUDA
Sel kommune	Botten Hansens gt 9	2670	OTTA
Selbu kommune	Gjelbakken 15	7580	SELBU
Seljord kommune	Brøløsvegen 13 A	3840	SELJORD
Senja kommune	Pb. 602	9306	FINNSNES
Sigdal kommune	Borgestubakken 2	3350	PRESTFOSS
Siljan kommune	Postboks 16	3749	SILJAN
Sirdal kommune	Tonstadvegen 28, Rådhuset	4440	TONSTAD
Skaun kommune	Postboks 74	7358	BØRSA
Skien kommune	Postboks 158	3701	SKIEN
Skiptvet kommune	Postboks 115	1806	SKIPTVET
Skjervøy kommune	Postboks 145	9189	SKJERVØY
Skjåk kommune	Moavegen 30	2690	SKJÅK
Smøla kommune	Postboks 34	6571	SMØLA
Snåase - Snåsa kommune	Sørsivegen 6	7760	SNÅSA
Sogndal kommune	Postboks 153	6851	SOGNDAL
Sokndal kommune	Gamleveien 20	4380	HAUGE I DALANE
Sola kommune	Postboks 99	4097	SOLA
Solund kommune	Hardbakke 26	6924	HARDBAKKE
Sortland kommune	Postboks 117	8401	SORTLAND
Stad kommune	Rådhusvegen 11	6770	NORDFJORDEID
Stange kommune	Postboks 214	2336	STANGE
Stavanger kommune	Postboks 8001	4068	STAVANGER
Steigen kommune	Leinesfjord	8283	LEINESFJORD
Steinkjer kommune	Postboks 2530	7729	STEINKJER
Stjørdal kommune	Postboks 133	7501	STJØRDAL
Stord kommune	Postboks 304	5402	STORD
Stor-Elvdal kommune	Postboks 85	2481	KOPPANG
Storfjord - Omasvuotna -	Oldersletta 1	9046	OTEREN

Omasvuono			
kommune			
Strand kommune	Postboks 115	4126	JØRPELAND
Stranda kommune	Øyna 13	6200	STRANDA
Stryn kommune	Tonningsgata 4	6783	STRYN
Sula kommune	Postboks 280	6039	LANGEVÅG
Suldal kommune	Eidsvegen 7	4230	SAND
Sunndal kommune	Postboks 94	6601	SUNNDALSØRA
Sunnfjord kommune	Postboks 338	6802	FØRDE
Surnadal kommune	Bårdshaugvegen 1	6650	SURNADAL
Sveio kommune	Postboks 40	5559	SVEIO
Sykkylven kommune	Kyrkjevegen 62	6230	SYKKYLVEN
Sømna kommune	Kystveien 84 A	8920	SØMNA
Søndre Land	Hovsbakken 1	2860	HOV
kommune			
Sør-Aurdal	Tingvollbakkin 15	2930	BAGN
kommune			
Sørfold kommune	Rådhuset	8226	STRAUMEN
Sør-Fron kommune	Kommunevegen 1	2647	SØR-FRON
Sør-Odal kommune	Øgardsvegen 2	2100	SKARNES
Sørreisa kommune	Storveien 20	9310	SØRREISA
Sør-Varanger	Postboks 406	9915	KIRKENES
kommune			
Time kommune	Postboks 38	4349	BRYNE
Tingvoll kommune	Kommunehuset	6630	TINGVOLL
Tinn kommune	Postboks 14	3661	RJUKAN
Tjeldsund kommune	Postboks 240	9439	EVENSKJER
Tokke kommune	Storvegen 60	3880	DALEN
Tolga kommune	Brugata 38	2540	TOLGA
Tromsø kommune	Postboks 6900	9299	TROMSØ
Trondheim	Postboks 2300	7004	TRONDHEIM
kommune	Torgarden		
Trysil kommune	Postboks 200	2421	TRYSIL
Træna kommune	Postboks 86	8770	TRÆNA
Tvedestrand	Postboks 38	4901	TVEDESTRAND
kommune			
Tydal kommune	Tydalsvegen 125	7590	TYDAL
Tynset kommune	Torvgata 1	2500	TYNSET
Tysnes kommune	Uggdalsvegen 301	5685	UGGDAL
Tysvær kommune	Postboks 94	5575	AKSDAL
Tønsberg kommune	Postboks 2410	3104	TØNSBERG
Ullensaker	Postboks 470	2051	JESSHEIM
kommune			

Ullensvang kommune	Opheimsgata 31	5750	ODDA
Ulstein kommune	Postboks 143	6067	ULSTEINVIK
Ulvik herad	Skeiesvegen 3	5730	ULVIK
Unjárga - Nesseby kommune	Rådhuset	9840	VARANGERBOTN
Utsira kommune	Postboks 63	5547	UTSIRA
Vadsø kommune	Postboks 614	9811	VADSØ
Vaksdal kommune	Konsul Jepsens gate 16	5722	DALEKVAM
Valle kommune	Postboks 4	4747	VALLE
Vang kommune	Tyinvegen 5161	2975	VANG I VALDRES
Vanylven kommune	Rådhusveien 1	6143	FISKÅ
Vardø kommune	Kirkegata 5	9950	VARDØ
Vefsn kommune	Postboks 560	8651	MOSJØEN
Vega kommune	Rørøyveien 10	8980	VEGA
Vegårshei kommune	Molandsveien 11	4985	VEGÅRSHEI
Vennesla kommune	Postboks 25	4701	VENNESLA
Verdal kommune	Postboks 24	7651	VERDAL
Vestby kommune	Postboks 144	1541	VESTBY
Vestnes kommune	Rådhuset, Brugata 10	6390	VESTNES
Vestre Slidre kommune	Slidrevegen 16	2966	SLIDRE
Vestre Toten kommune	Postboks 84	2831	RAUFOSS
Vestvågøy kommune	Postboks 203	8376	LEKNES
Vevelstad kommune	Forvikveien 118	8976	VEVELSTAD
Vik kommune	Postboks 134	6891	VIK I SOGN
Vindafjord kommune	Rådhusplassen 1	5580	ØLEN
Vinje kommune	Vinjevegen 192	3890	VINJE
Volda kommune	Stormyra 2	6100	VOLDA
Voss herad	Postboks 145	5701	VOSS
Værøy kommune	Sørland 33	8063	VÆRØY
Vågan kommune	Rådhuset	8305	SVOLVÆR
Vågå kommune	Edvard Storms veg 2	2680	VÅGÅ
Våler kommune	Kjosveien 1	1592	VÅLER I ØSTFOLD
Våler kommune	Vålgutua 251	2436	VÅLER I SOLØR
Øksnes kommune	Storgata 27	8430	MYRE
Ørland kommune	Alf Nebbs gate 2	7160	BJUGN
Ørsta kommune	Dalevegen 6	6153	ØRSTA

Østre Toten kommune	Postboks 24	2851	LENA
Øvre Eiker kommune	Postboks 76	3301	HOKKSUND
Øyer kommune	Postboks 4	2637	ØYER
Øygarden kommune	Ternholmvegen 2	5337	RONG
Øystre Slidre kommune	Bygdinvegen 1989	2940	HEGGENES
Åfjord kommune	Postboks 54	7169	ÅFJORD
Ål kommune	Torget 1	3570	ÅL
Ålesund kommune	Postboks 1521	6025	ÅLESUND
Åmli kommune	Gata 5	4865	ÅMLI
Åmot kommune	Rådhuset, Torget 1	2450	RENA
Årdal kommune	Statsråd Evensens veg 4	6885	ÅRDALSTANGEN
Ås kommune	Postboks 195	1431	ÅS
Åseral kommune	Gardsvegen 68	4540	ÅSERAL
Åsnes kommune	Rådhusgata 1	2270	FLISA



DET KONGELIGE KOMMUNAL- OG MODERNISERINGSDEPARTEMENT

Veileder – H-2496

KAPITTEL 553 POST 68 – kommunal kompensasjonsordning til lokale virksomheter – Veileder for den nasjonalt notifiserte ordningen under Covid19-rammeverket

Innledning

Hensikten med veilederen til kommunene i å bruke den nasjonalt notifiserte ordningen¹, som kommunene kan hjemle utbetaling av støtte til lokale virksomheter fra den lokale kompensasjonsordningen i. Veilederen gjelder ikke kommunenes tildeling av støtte i form av bagatellmessig støtte, støtte innenfor gruppeunntaksforordningen eller eventuelt egne notifiserte ordninger.

Veilederen omfatter forhold som sikrer at reglene for offentlig støtte og den nasjonalt notifiserte ordningen blir ivaretatt. Veilederen omfatter videre de deler av Bestemmelser om økonomistyring i staten, som gjelder for den nasjonalt notifiserte ordningen². Kommunene må videre påse at kommuneloven og forvaltningsloven blir overholdt.

Kommuner som velger å bruke den nasjonalt notifiserte ordningen, må lage lokale ordninger, inkludert regelverk for ordningen, ut fra lokale prioriteringer, innenfor dette rammeverket. Ordningen skal være søknadsbasert.

Den nasjonalt notifiserte ordningens plass i forvaltningen av 68-posten

Hensikten med 68-posten er å støtte lokalt næringsliv som av ulike årsaker faller utenfor nasjonale ordninger eller fordi kommunene selv ønsker å prioritere økt støtte til virksomheter som allerede har mottatt støtte. Innenfor dette målet, har kommunene stor anledning til å støtte ulike deler av næringslivet innenfor sin kommune. De kan selv velge hvordan de vil tildele støtte. Figuren under har som formål å plassere den nasjonalt notifiserte ordningen sin plass i forvaltningen av 68-posten.

¹ Se ESAs vedtak av 16. april 2021 [her](#) og ESAs vedtak om forlengelse av ordningen [her](#).

² [Bestemmelser om økonomistyring i staten](#). De deler som gjelder denne ordningen er kap. 6.2.1 (a-d), 6.2.3, 6.2.4.2, 6.3.1-6.3.3 og 6.4.1

Postadresse
Postboks 8112 Dep
0032 Oslo
postmottak@kmd.dep.no

Kontoradresse
Akersg. 59
www.kmd.dep.no

Telefon*
22 24 90 90
Org no.
972 417 858

Avdeling
Regionalpolitisk
avdeling

Saksbehandler
Vidar Martin Hasle
Jensen
22 24 70 15

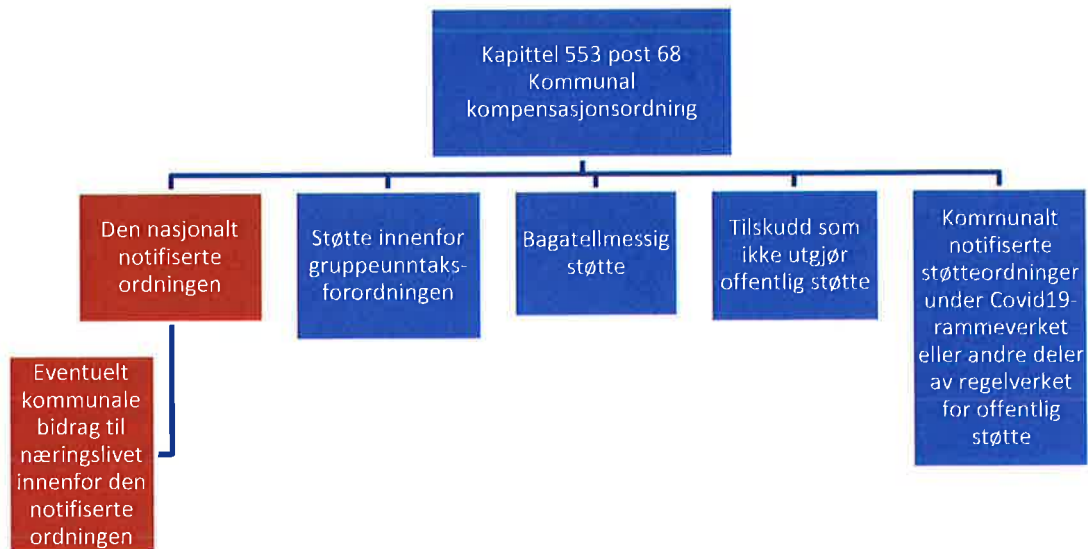

Kommunen kan kombinere ulike måter å gi støtte på. Den veilederen gjelder for den rødfargede delen av figuren, det vil si den støtten som gis innenfor den nasjonalt notiserte ordningen. Hvis lokale ordninger skal hjemles i den nasjonalt notiserte ordningen, må vilkårene i denne veilederen være tilfredsstillt.

Forholdet til forvaltningsloven og lov om offentlig støtte

Forvaltningsloven gjelder i forvaltningen av 68-posten og også for midler tildelt innenfor den nasjonalt notiserte ordningen. En søknad om tilskudd behandles normal som en sak om enkeltvedtak. Hovedregelen er at støtteordninger skal forskriftsfestes.

Ordningen er også underlagt lov om offentlig støtte.

Mål for ordningen

Ordningen skal sikre tilgang til likviditet for virksomheter som står overfor en mangel eller utilgjengelighet av likviditet på grunn av covid-19-pandemien, ved hjelp av direkte tilskudd. Ordningen skal rettes mot lokale virksomheter som er spesielt berørt av lokale eller nasjonale smitteverntiltak eller den økonomiske nedgangen, som følge av covid-19-pandemien.

Kriterier for måloppnåelse

På nasjonalt nivå vurderer departementet målet som oppnådd dersom likviditeten (i form av dekning av ekstrakostnader og tap) bedres for det lokale næringslivet. I den grad virksomhetene får dekket dokumenterte kostnader og tap, anser departementet målet som innfridd.

Bruk av regionalforvaltning.no

Oppretting av støtteordning i regionalforvaltning.no

Kommunen må opprette en ny tilskuddsordning når den bruker den nasjonalt notifiserte ordningen. I regionalforvaltning.no må kommunen velge søknadsskjema som har tittel "Nasjonalt notifisert ordning".

Oppretting av rammer og budsjettområde

Kommunen må etablere en ny ramme i regionalforvaltning.no som sikrer at riktig søknadsskjema m.v. blir aktivisert. Rammen må opprettes ved å velge "Kapittel 553 post 68 – nasjonalt notifisert ordning".

Når rammen er opprettet, må kommunen legge inn bevilgningen fra departementet på budsjettområdet for 2021. Bevilgningen må legges inn som posteringstype "bevilgning".

Hvis kommunen setter av egne/frie inntekter til den nasjonale ordningen, så må kommunen legge inn disse midlene som posteringstype "overføring".

Kunngjøring

Kommunen må kunngjøre/sin lokale ordning slik at den gjøres kjent for målgruppene. Kommunen har stor frihet til å utforme ordningene etter egne prioriteringer, men alle relevante elementer som kommunen skal vurdere i søknadsbehandlingen må omtales i kunngjøringen/utlysningen. Kommunen kan ikke forskjellsbehandle virksomheter på bakgrunn av subjektive kriterier eller kriterier som ikke er oppgitt i kunngjøringen. Når midlene først er lyst under den nasjonalt notifiserte ordningen, må kommunene dele ut midlene i henhold til de kunngjorte opplysningene.

Innholdet i kunngjøringen

Målgruppe. Kunngjøringen må tydelig beskrive hvilke virksomheter som kan motta støtte.

- a. Kun virksomheter innenfor kommunens grenser og med adresse i kommunen kan motta støtte. Virksomheten kan bare motta støtte for den økonomiske aktiviteten som finner sted innenfor kommunen. Det betyr at det må føres separate regnskaper for filialer/bedrifter i den aktuelle kommunene eller på andre måter være mulig å separere virksomheten i den aktuelle kommunen fra virksomheter i andre deler av konsernet/foretaket. Unntaket er destinasjonsselskaper eller turistkontorer som fremmer turisme i deres respektive områder, og som eies av virksomheter innenfor kommunen, eller som har medlemmer innenfor kommunen.
- b. En virksomhet som er eid av et foretak (f.eks. som del av et konsern, for eksempel kjedehotell eller treningssenter) utenfor egen kommune kan ikke nektes støtte dersom den ellers tilfredsstillende kriteriene.
- c. Næringsavgrensninger må være tydelig beskrevet. For eksempel er reiselivsnæringen ikke entydig definert og avgrenset. En mulig løsning kan være å bruke NACE-koder, slik de er omtalt på ssb.no. En annen mulighet kan være å ta utgangspunkt i noen enkeltbedrifter og se hvilken næringskode (NACE-kode) virksomheten tilhører, og vurdere om den samme næringskoden kan brukes til å avgrense ordningen. Informasjon om næringskode for enkeltbedrifter er tilgjengelig på Brønnøysundregistrene eller proff.no. Innenfor dette kriteriet, kan kommunen

avgrense ordningen til bestemte næringer, for eksempel hotellnæringen eller andre næringer som er viktige for kommunen å støtte.

- d. Størrelsesbegrensninger. Kommunen kan sette krav til minstestørrelse eller maksimal størrelse på bedrifter, for eksempel når det gjelder antall ansatte eller omsetning.

Tildelingskriterier. Alle relevante tildelingskriterier må beskrives i kunngjøringen. I denne ordningen vil det være naturlig med tildelingskriterier knyttet til næringsavgrensninger, hvilke tap eller kostnader som kan støttes, hvordan støtten beregnes, m.m.

Kommunen kan bare utbetale støtte i form av direkte tilskudd. Lån og garantier er ikke tillatt. Tilskudd kan gis virksomheter som kan dokumentere tap av inntekter eller økte kostnader. Kommunen må selv sette krav til dokumentasjon, men vi ønsker fra departementets side at krav til dokumentasjon skal være enkle for virksomheten å innfri.

Tilskudd kan dekke

- Sektorer eller virksomheter med tap av omsetning/inntekt som følge av covid-19-pandemien eller den påfølgende økonomiske nedgangen
- Sektorer eller virksomheter med økte kostnader som følge av et tiltak for å unngå spredning av covid-19, og kostnader direkte knyttet til covid-19-lavkonjunktur
- Sektorer eller virksomheter som er gjenstand for tap av varer pga covid-19-pandemien.

En virksomhet kan ha tap selv om den går med overskudd. Et tap kan måles i form av redusert inntjening i en periode sammenliknet med tilsvarende perioder i normalår. En vanlig måte å beregne tap på, er å sammenlikne omsetningstall fra en måned eller kvartal i 2019 med tilsvarende måned eller kvartal i 2020 (etter at pandemien brøt ut) eller 2021.

Nasjonale frister for tildeling av tilskudd:

- a. Den nasjonalt notifiserte ordningen gjelder fra 16.4.2021. Det er bare tilskuddsmidler som er kunngjort den 16. april eller senere som kan hjemles i den nasjonalt notifiserte ordningen.
- b. Tilskudd fra bevilgning gitt 25.2.2021 må gis innen 1.9.2021.
- c. Tilskudd fra bevilgning gitt 15.4.2021 må gis innen 1.11.2021.
- d. Øvrige tilskudd under ordningen må ikke gis senere enn 30.6.2022, med mindre andre frister før denne datoen fastsetter noe annet.

Kommunen kan innenfor fristene over

- **sette en søknadsfrist.** Dersom budsjettet ikke er tilstrekkelig til å innfri alle søknadene, må det i kunngjøringen fremgå hvordan kommunen vil beregne støtten til den enkelte virksomhet. Det kan være en forholdsmessig reduksjon ift. kostnader eller tap, eller et maksimalt beløp/tak for støtte per virksomhet. Grunnen til dette kravet er likebehandling og forutsigbarhet for søker.
- **behandle søknader fortløpende.** Det innebærer en risiko for at virksomheter som tilfredsstillt kriteriene for støtte, likevel ikke kan motta støtte, fordi det

ikke vil være midler tilgjengelig når budsjettet er brukt opp. Et slikt førstemann til mølla-situasjon må gå frem av kunngjøringen av ordningen.

Støttebeløp, -intensitet og beregningsregler:

- a) Støtten kan ikke overstige 2 300 000 euro per foretak.
- b) Inntil 100 pst. av de støtteberettigede kostnadene eller tapene kan dekkes.
- c) Øvrige beregningsregler skal fremgå av kunngjøringen.
- d) Kursen som brukes er den kursen som publiseres av [den europeiske sentralbanken](#) den dagen tilskuddsbrevet sendes.

Noen eksempler (det er mulig å kombinere ulike avgrensninger):

- a. Kan støtte virksomheter som har et minstepå på 100.000 kr og samtidig sette et maksimalt tap på 500.000 kr.
- b. Kan definere maksimal støtteintensitet på 50 % (maksimal støtteintensitet er 100 %).
- c. Kan vurdere å avkorte støtten i den lokale ordningen opp mot tilskudd virksomheten har fått fra andre støttegivere, for eksempel statlige støtteordninger.
- d. Det er mulig å definere støttestrappene. For tap inntil 100.000 kan man for eksempel ha 70 % og for tap mellom 100.000 og 500.000 kan man ha 50 %. Det er viktig å tydeliggjøre når det kan deles ut 70 % og når det kan deles ut 50 %.

Felles for disse eksemplene er at de må beskrives som klare kriterier i kunngjøringen. Når kunngjøringen er gjort, kan ikke kommunen omgjøre kriteriene. Unngå formuleringer som "støtten overstiger normalt ikke...". Dette gir åpning for skjønn som ikke er forenlig med ordningen.

Lenke til egenerklæringsskjema: foretak i økonomiske vanskeligheter

Lenke kommer i oppdatert versjon på regjeringen.no. (kun for kommuner som ikke bruker regionalforvaltning.no)

Virksomheter som ikke kan støttes:

- a. Virksomheter innenfor kommunens egen regi, fullfinansiert eller som får inntekter fastsatt av offentlig sektor. Dette gjelder for eksempel barnehager som ikke er offentlig drevet, der inntekter kommer fra kommune og foreldrebidrag eller renovasjonsvirksomhet.
- b. Finanssektoren.
- c. Virksomheter som var i vanskeligheter per 31. desember 2019³. I regionalforvaltning.no, må søker gi en egenerklæring, og da vil søker også få en forklaring på hva det innebærer å være i økonomiske vanskeligheter. Dette gjelder ikke små foretak og mikroforetak⁴.

Krav til søknader

³ [Begrepet er forklart i gruppeunntaksforordningens artikkel 2, paragraf 18](#)

⁴ Mikroforetak er foretak som har færre enn 10 ansatte og som har en årlig omsetning eller balanseregnskap på mindre enn 2 millioner Euro. Små foretak har færre enn 50 ansatte og som har en årlig omsetning eller balanseregnskap på mindre enn 10 millioner Euro.

Kommunene skal bruke regionalforvaltning.no i forvaltningen av ordningen, med mindre de har egne systemer med tilsvarende standard. Hvis kommunen bruker egne systemer, må disse sikre at all informasjon beskrevet her også kan håndteres i disse, spesielt når det gjelder egenerklæringen fra virksomheter om økonomiske vanskeligheter.

KMD har etablert et forenklet søknadsskjema i regionalforvaltning.no som virksomhetene kan benytte for å søke om støtte. Søknader må som et minimum inneholde

1. Foretakets navn og organisasjonsnummer
2. Søknadsbeløp
3. Egenerklæring på om virksomheten er i økonomiske vanskeligheter. Denne er innarbeidet i regionalforvaltning.no og skal fylles ut av søker.
4. Oversikt over annen offentlig støtte foretaket har mottatt.
5. Krav til dokumentasjon av kostnader og tap. Det er ikke krav til revisorattestert dokumentasjon.
6. Kommunen kan kreve dokumentasjon utover minstekravene. Men gitt at kommunen stiller krav, kan ikke søknaden godkjennes hvis dokumentasjonen ikke foreligger eller tilfredsstillende kravene kommunen har satt til den.

Krav til vurdering av søknader

Generelt må saksbehandler vurdere alle kriterier ved søknadsbehandlingen som er beskrevet i kunngjøringen. Saksbehandler kan ikke legge vekt på opplysninger eller forhold som ikke er beskrevet i kunngjøringen, med unntak av forhold som følger av lov.

Departementet ønsker likevel å peke på noen viktige vurderinger saksbehandler må gjøre:

1. Er virksomheten innenfor den næringen kommunen ønsker å støtte? Hvis den lokale ordningen er næringsavgrenset, må saksbehandler ta stilling til dette. Fordi organisasjonsnummer må legges ved, er det enkelt å finne hvilken næring virksomheten tilhører.
2. Er støtten kumulert med annen støtte? I så fall må saksbehandler vurdere om det skal føre til helt eller delvis avkortning.

Krav til tilskuddsbrev

Tilskuddsbrevet skal inneholde

1. hva mottakeren får tilskudd til (i motsetning til støtte som gis som bagatellmessig støtte, der departementet anbefaler at kommunen ikke spesifiserer hvilke kostnader tilskuddet dekker)
2. tilskuddsbeløp
3. informasjon om at tildelingen er offentlig støtte i henhold til reglene som åpner for offentlig støtte i forbindelse med koronakrisen⁵, hjemlet i den notifikerte kommunale kompensasjonsordningen til lokale virksomheter under Temporary Framework, avsnitt 3.1 *Limited amounts of aid*.
4. eventuelle krav til rapportering.

⁵ Temporary Framework.

5. Det skal opplyses at kommunen, Kommunal- og moderniseringsdepartementet eller EFTAs overvåkingsorgan ESA kan gjennomføre kontrolltiltak.
6. Dersom søker oppgir feilaktige opplysninger, kan tilskuddet kreves tilbakebetalt, helt eller delvis. Hovedregelen er at ulovlig støtte må tilbakebetales med renter og rentes rente.

Tidspunktet for støtten skal settes til den dagen tilskuddsbrevet sendes.

Krav til rapportering fra virksomhetene til kommunene

Kommunen kan stille krav til rapportering fra virksomheter som mottar støtte.

Regler for kumulasjon

I en del tilfeller må ulike tildelinger av offentlig støtte regnes sammen (kumuleres) for å vurdere om støttetildelingen er innenfor beløpsgrensene og tillat støtteintensitet. Hvis virksomheten har fått offentlig støtte tidligere, eller får flere tildelinger fra ulike aktører samtidig, må kommunen vurdere om tildelingene må regnes sammen.

For å sikre at støtten ikke fører til overkompensasjon, må søker må oppgi om virksomheten tidligere har mottatt offentlig støtte, støttebeløp, under hvilket regelverk/hvilken ordning støtten er mottatt og hvilke kostnader som er dekket. Opplysningene er basert på tillit. Dersom søker oppgir uriktig informasjon, risikerer søker å få trukket støtten helt eller delvis.

Dersom en virksomhet får støtte i to eller flere tildelingsrunder, men til ulike støtteberettigede kostnader, er det ikke nødvendig å legge de sammen.

Støtte under den nasjonalt notifiserte ordningen kan kumuleres med annen støtte mottatt under andre støtteordninger eller bagatellmessig støtte som dekker de samme støtteberettigede kostnadene eller tapene opptil 100 pst.

Kommunen kan ikke gi bagatellmessig støtte til de samme kostnadene som er dekket under den nasjonalt notifiserte ordningen hvis det innebærer at det øvre støttetaket eller støtteintensiteten i den nasjonalt notifiserte ordningen (ev. andre ordninger meldt inn under det alminnelige gruppeunntaket, andre godkjente støtteordninger, eller et konkret vedtak fra ESA) overskrides. Man kan altså ikke "toppe opp" støtte til en virksomhet som har nådd støttetaket/støtteintensiteten under gruppeunntaket/notifisert støtteordning/ad hoc-tildeling med ytterligere midler i form av bagatellmessig støtte.

Hvis et foretak derimot ikke har mottatt så mye støtte som det som er tillatt under den nasjonalt notifiserte ordningen, et gruppeunntak, andre godkjente støtteordninger eller i et vedtak fra ESA, så kan foretaket motta bagatellmessig støtte opp til dette taket.

Eksempel 1

En virksomhet søker og får støtte til å dekke tapte varelager fra staten (kompensasjonsordningen for næringslivet) og kommunen (denne ordningen). Siden

bedriften får støtte til de samme støtteberettigede kostnadene fra to forskjellige kilder, må støtten regnes sammen når man skal kontrollere om beløps- og støtteintensitetsgrensene er overholdt.

Eksempel 2:

En virksomhet fikk bagatellstøtte som skulle dekke tap under C19. Av et tap på 10 mill. kr, fikk de 1 mill. kr av kommunen, der kommunen skrev at de skulle dekke akkurat dette tapet. Så søker virksomheten under denne ordningen, om ytterligere 9 mill. kr. Virksomheten kan da motta inntil 9 mill. kr (dersom kommunen har rom for så stor støtte og 100 pst støtteintensitet) under den nasjonalt notifiserte ordningen, fordi innenfor denne ordningen er tersklene høyere.

Hva er ett foretak?

Støttebegrensningene gjelder per foretak. Definisjonen av hva som er ett foretak er derfor avgjørende for om støttetaket er overholdt. To selskap anses som ett foretak hvis det ene selskapet holder majoriteten av stemmene i det andre selskapet, eller dersom ett av selskapene, med hjemmel i kontrakt eller vedtekter, har rett til å utøve dominerende kontroll over det andre selskapet⁶.

For store foretak er det en reell mulighet for at kommuner som er sent ute med å tildele midler, kan oppleve at foretaket har nådd begrensningen med maksimal støtte på 2,3 mill. euro. Dette er aktuelt for de store kjedeselskapene, for eksempel treningssentra eller hotellkjeder. Dette problemet er like aktuelt for støtte som hjemles i *De-minimis*-forordningen (bagatellmessig støtte) eller andre deler av regelverket for offentlig støtte.

Kumulasjon av støtte til foretak i områder med lavere differensiert arbeidsgiveravgift
Foretak i kommuner med lavere arbeidsgiveravgift må være bevisst på at lønnskostnadene allerede er subsidiert. Dette må støttegiver ta hensyn til når de beregner kumulasjon.

Kumulasjon av støtte til foretak i sone 1a

Foretak i kommuner i sone 1a i ordningen med differensiert arbeidsgiveravgift får lavere arbeidsgiveravgift (10,6 %) inntil et maksimalt beløp på 500.000 per år tildelt under reglene for bagatellmessig støtte. For foretak som har mange ansatte og store lønnskostnader, kan det bety at bagatellstøttetaket er nært uttømt.

Fra nyttår vil følgende kommuner være i sone 1a:

Tidligere Audnedal (som nå er i Lyngdal), Aukra Bømlø, tidligere Eide (som nå er i Hustadvika), Etne, tidligere Flora (som nå er i Kinn), Frosta, tidligere Førde (som nå er i Sunnfjord), Gausdal, Gjemnes, tidligere Haram (som nå er i Ålesund), Hægebostad, Iveland, Kvam, Kvitsøy, Midtre Gauldal, Selbu, Sigdal, Sirdal, tidligere Sogndal (som nå er i nye Sogndal) og Utsira.

⁶ En nærmere definisjon finner du i [De-minimis-forordningen artikkel 2 nr. 2.](#)

For disse er det viktig at saksbehandler er oppmerksom på at arbeidskostnader er subsidiert (støttet) gjennom ordningen med bagatellmessig støtte inntil 500.000 per foretak per år i form av lavere arbeidsgiveravgift. Dersom tilskudd dekker samme kostnader, må det inngå i kumulasjonsvurderingen.

Registrering av støtte over 100 000 euro

Kommunen må melde enkelttildelinger på 100 000 euro eller mer til Registeret for offentlig støtte⁷ fortløpende.

Kommunene kan øke avsatte midler innenfor den nasjonalt notifikerte ordningen for å støtte sitt lokale næringsliv

Kommunene kan utvide rammene for støtte til sitt lokale næringsliv innenfor den nasjonalt notifikerte ordningen utover det de setter av over kapittel 553 post 68, såfremt kravene i denne veilederen er innfridd.

Krav til rapportering til Kommunal- og moderniseringsdepartementet

Kommunal- og moderniseringsdepartementet skal ha løpende informasjon om tilskuddordninger som blir iverksatt under denne ordningen. Informasjonen skal inneholde navn på ordningen, budsjett og varighet. Informasjonen skal sendes per e-post til postmottak@kmd.dep.no og merkes "Paraplyordningen Kap 553 Post 68 – KOMMUNENAVN" i emnelinja.

Sluttrapportering sendes til departementet innen 30.6.2022 gjennom regionalforvaltning.no.

I sluttrapportene til departementet skal det ligge ved en revisorattestasjon på at kommunen har benyttet midlene i tråd med innholdet i dette brevet. For kommuner der tilskuddet utgjør mindre enn 500 000 kroner, er det likevel ikke krav om revisorattestasjon. Revisjonen skal bekrefte hvilket beløp som eventuelt skal tilbakebetales til departementet.

Kontroll og oppbevaring av opplysninger

Departementet kan føre kontroll med at midlene benyttes etter forutsetningene som er fastsatt ved Stortingets behandling og spesifisert i dette brevet, jf. Bevilgningsreglementet § 10. Riksrevisjonen har tilsvarende kontrolladgang, jf. lov om Riksrevisjonen av 7. mai 2004 § 12. Kommunal- og moderniseringsdepartementet kan be om ytterligere redegjørelse og dokumentasjon dersom departementet anser det som nødvendig for å fastslå at midlene har gått til å oppfylle formålet med tilskuddet.

Opplysninger om tildelt støtte må oppbevares i 10 år.

Med hilsen

⁷ Informasjon om [registrering av enkelttildelinger](#) på Nærings- og fiskeridepartementets nettsider

Gerd Slinning (e.f.)
avdelingsdirektør

Vidar Martin Hasle Jensen
utredningsleder

Dokumentet er elektronisk signert og har derfor ikke håndskrevne signaturer

Tildeling til kommunal kompensasjonsordning totalt over 7 runder

Kommunenummer	Kommune	1. runde	2. runde	3. runde	4. runde	5. runde	6. runde	7. runde	Totalt
OSLO									
301	Oslo	226 954 611	155 419 000	138 278 000	-	88 031 000	75 536 000	63 326 000	747 544 611
	Oslo totalt	226 954 611	155 419 000	138 278 000	-	88 031 000	75 536 000	63 326 000	747 544 611
ROGALAND									
1101	Eigersund	1 357 253	1 736 000	1 979 000	-	1 241 000	1 427 000	842 000	8 582 253
1103	Stavanger	35 301 676	26 404 000	21 741 000	-	16 947 000	17 874 000	8 822 000	127 089 676
1106	Haugesund	3 425 855	6 415 000	7 292 000	-	3 846 000	4 641 000	1 739 000	27 358 855
1108	Sandnes	7 372 974	8 861 000	12 552 000	-	8 254 000	9 098 000	2 860 000	48 997 974
1111	Sokndal	301 030	250 000	-	-	-	430 000	-	981 030
1112	Lund	291 746	250 000	-	-	-	337 000	-	878 746
1114	Bjerkreim	256 082	250 000	-	-	-	337 000	-	843 082
1119	Hå	1 754 980	790 000	1 048 000	-	-	1 035 000	451 000	5 078 980
1120	Klepp	1 815 186	1 188 000	1 828 000	-	-	1 247 000	435 000	6 513 186
1121	Time	1 751 487	1 610 000	2 867 000	-	1 057 000	1 601 000	650 000	9 536 487
1122	Gjesdal	1 110 638	940 000	2 078 000	-	536 000	975 000	391 000	6 030 638
1124	Sola	2 518 538	7 078 000	4 244 000	5 413 000	-	3 067 000	2 058 000	24 378 538
1127	Randaberg	1 037 013	369 000	614 000	-	-	555 000	-	2 575 013
1130	Strand	1 197 592	554 000	1 080 000	-	-	746 000	-	3 577 592
1133	Hjelmealand	250 000	250 000	-	-	-	419 000	-	919 000
1134	Suldal	347 999	404 000	402 000	-	-	555 000	-	1 708 999
1135	Sauda	419 419	1 592 000	418 000	-	-	462 000	266 000	3 157 419
1144	Kvitsøy	250 000	250 000	-	-	-	250 000	-	750 000
1145	Bokn	250 000	250 000	-	-	-	250 000	-	750 000
1146	Tysvær	1 024 880	490 000	660 000	-	-	675 000	-	2 849 880
1149	Karmøy	3 889 027	2 934 000	3 831 000	-	-	1 803 000	800 000	13 257 027
1151	Utsira	250 000	250 000	-	-	-	255 000	-	755 000
1160	Vindafjord	797 935	335 000	585 000	-	-	501 000	-	2 218 935
	Rogaland totalt	66 971 308	63 450 000	63 219 000	5 413 000	31 881 000	48 540 000	19 314 000	298 788 308
MØRE OG ROMSDAL									
1505	Kristiansund	2 218 703	4 863 000	3 839 000	-	1 798 000	2 260 000	1 374 000	16 352 703
1506	Molde	2 927 203	6 896 000	4 713 000	-	-	2 582 000	1 832 000	18 950 203
1507	Ålesund	6 114 900	8 163 000	10 188 000	-	5 123 000	6 733 000	2 788 000	39 109 900
1511	Vanylven	285 863	250 000	-	-	-	255 000	-	790 863
1514	Sande	601 946	250 000	-	-	-	266 000	-	1 117 946
1515	Herøy (Møre og Romsdal)	813 102	2 857 000	1 021 000	-	-	599 000	467 000	5 757 102
1516	Ulstein	788 560	981 000	1 335 000	-	679 000	1 018 000	458 000	5 259 560
1517	Hareid	1 331 612	250 000	-	-	-	304 000	-	1 885 612
1520	Ørsta	992 249	629 000	1 257 000	-	-	708 000	324 000	3 810 249
1525	Stranda	412 525	525 000	1 153 000	-	-	708 000	386 000	3 184 525
1528	Sykkylven	697 929	363 000	646 000	-	-	610 000	-	2 316 929
1531	Sula	862 921	250 000	367 000	-	-	446 000	-	1 925 921
1532	Giske	780 655	692 000	415 000	-	-	637 000	412 000	2 936 655
1535	Vestnes	600 772	490 000	517 000	-	-	637 000	-	2 244 772
1539	Rauma	684 233	715 000	1 196 000	-	-	708 000	436 000	3 739 233
1547	Aukra	322 446	283 000	-	-	-	561 000	-	1 166 446
1554	Averøy	531 559	250 000	399 000	-	-	419 000	-	1 599 559

1557	Gjemnes	250 000	250 000	-	-	-	343 000	-	843 000
1560	Tingvoll	276 212	250 000	-	-	-	332 000	-	858 212
1563	Surndal	639 929	381 000	751 000	-	-	512 000	-	2 283 929
1566	Surnadal	539 831	427 000	681 000	-	-	468 000	-	2 115 831
1573	Smøla	250 000	250 000	271 000	-	-	397 000	-	1 168 000
1576	Aure	320 516	250 000	-	-	-	397 000	-	967 516
1577	Volda	975 796	513 000	944 000	-	-	691 000	291 000	3 414 796
1578	Fjord	250 000	250 000	504 000	-	-	354 000	-	1 358 000
1579	Hustadvika	1 225 351	335 000	710 000	-	-	577 000	-	2 847 351
	Møre og Romsdal totalt	25 694 813	31 613 000	30 907 000		7 600 000	23 522 000	8 768 000	128 104 813

NORDLAND									
1804	Bodø	4 827 137	8 492 000	8 775 000	10 016 000	-	6 090 000	2 498 000	40 698 137
1806	Narvik	1 994 333	3 771 000	3 095 000	5 840 000	-	1 906 000	1 401 000	18 007 333
1811	Bindal	250 000	250 000	-	791 000	-	283 000	-	1 574 000
1812	Sømna	250 000	250 000	-	941 000	-	326 000	-	1 767 000
1813	Brønnøy	716 956	773 000	1 024 000	3 330 000	-	838 000	303 000	6 984 956
1815	Vega	250 000	250 000	-	-	-	321 000	-	821 000
1816	Vevelstad	250 000	250 000	-	-	-	266 000	-	766 000
1818	Herøy (Nordland)	474 404	250 000	-	-	-	272 000	-	996 404
1820	Alstahaug	680 373	710 000	1 075 000	3 311 000	-	757 000	288 000	6 821 373
1822	Leirfjord	250 000	250 000	-	-	-	277 000	-	777 000
1824	Vefsn	1 220 204	1 286 000	2 003 000	3 925 000	-	1 209 000	555 000	10 198 204
1825	Grane	250 000	250 000	-	1 085 000	-	294 000	-	1 879 000
1826	Hattfjellidal	250 000	250 000	-	908 000	-	337 000	-	1 745 000
1827	Dønna	250 000	250 000	-	-	-	266 000	-	766 000
1828	Nesna	250 000	250 000	-	936 000	-	304 000	-	1 740 000
1832	Hemnes	408 205	250 000	284 000	1 361 000	-	408 000	-	2 711 205
1833	Rana	2 396 839	3 977 000	3 635 000	5 872 000	-	1 944 000	1 092 000	18 916 839
1834	Lurøy	250 000	250 000	-	976 000	-	370 000	-	1 846 000
1835	Træna	250 000	250 000	-	634 000	-	277 000	-	1 411 000
1836	Rødøy	250 000	250 000	-	577 000	-	283 000	-	1 360 000
1837	Meløy	573 565	323 000	539 000	2 101 000	-	441 000	-	3 977 565
1838	Giljeskål	250 000	250 000	-	625 000	-	310 000	-	1 435 000
1839	Beiarn	250 000	250 000	-	-	-	255 000	-	755 000
1840	Saltdal	426 037	583 000	619 000	2 711 000	-	615 000	275 000	5 229 037
1841	Fauske - Fuosko	887 463	773 000	1 324 000	3 057 000	-	953 000	393 000	7 387 463
1845	Sørfold	250 000	250 000	-	908 000	-	299 000	-	1 707 000
1848	Steigen	250 000	250 000	-	829 000	-	332 000	-	1 661 000
1851	Lødingen	250 000	250 000	-	1 043 000	-	310 000	-	1 853 000
1853	Evenes	250 000	265 000	-	2 026 000	-	397 000	-	2 938 000
1856	Røst	250 000	250 000	-	555 000	-	283 000	-	1 338 000
1857	Værøy	250 000	250 000	-	738 000	-	272 000	-	1 510 000
1859	Flakstad	250 000	250 000	-	1 228 000	-	381 000	-	2 109 000
1860	Vestvågøy	1 055 856	1 021 000	1 788 000	4 110 000	-	1 024 000	833 000	9 831 856
1865	Vågan	2 356 866	3 250 000	2 689 000	5 977 000	-	1 481 000	1 599 000	17 352 866
1866	Hadsel	743 888	369 000	635 000	2 137 000	-	566 000	272 000	4 722 888
1867	Bø	250 000	250 000	-	676 000	-	272 000	-	1 448 000
1868	Øksnes	407 194	329 000	477 000	1 970 000	-	364 000	-	3 547 194
1870	Sortland - Suortá	964 949	1 079 000	2 021 000	3 390 000	-	953 000	637 000	9 044 949

1871	Andøy	420 614	438 000	635 000	2 569 000	-	561 000	-	4 623 614
1874	Moskenes	474 946	450 000	467 000	2 299 000	-	446 000	278 000	4 414 946
1875	Hamarøy	250 000	250 000	287 000	1 201 000	-	375 000	-	2 363 000
	Nordland totalt	26 779 820	33 889 000	31 372 000	80 653 000	-	27 918 000	10 424 000	211 035 820
	VIKEN								
3001	Halden	7 987 748	2 625 000	3 079 000	-	-	1 873 000	985 000	16 549 748
3002	Moss	13 958 050	4 661 000	6 992 000	-	3 008 000	3 524 000	1 458 000	33 601 050
3003	Sarpsborg	15 398 356	4 269 000	6 442 000	-	-	3 328 000	1 577 000	31 014 356
3004	Fredrikstad	27 221 354	6 709 000	10 549 000	-	-	5 598 000	2 345 000	52 848 354
3005	Drammen	26 759 053	10 147 000	14 254 000	-	6 834 000	6 363 000	3 495 000	67 852 053
3006	Kongsberg	2 549 698	2 590 000	3 356 000	-	-	2 059 000	1 017 000	11 571 698
3007	Ringerike	2 834 826	2 561 000	4 099 000	-	-	1 819 000	784 000	12 097 826
3011	Hvaler	980 377	1 062 000	791 000	-	500 000	457 000	-	3 790 377
3012	Aremark	250 000	336 000	-	-	-	299 000	-	885 000
3013	Marker	651 589	1 763 000	-	-	-	326 000	-	2 740 589
3014	Indre Østfold	11 362 083	1 909 000	3 305 000	-	-	1 579 000	830 000	18 985 083
3015	Skiptvet	777 563	250 000	-	-	-	277 000	-	1 304 563
3016	Rakkestad	1 993 120	250 000	525 000	-	-	343 000	-	3 111 120
3017	Råde	1 869 561	283 000	397 000	-	-	522 000	-	3 071 561
3018	Våler (Viken)	1 448 707	250 000	-	-	-	299 000	-	1 997 707
3019	Vestby	4 494 373	2 319 000	3 668 000	-	1 200 000	2 358 000	748 000	14 787 373
3020	Nordre Follo	14 807 778	4 586 000	7 973 000	-	-	3 230 000	1 784 000	32 380 778
3021	Ås	5 016 175	1 408 000	4 375 000	-	-	1 340 000	532 000	12 671 175
3022	Frogn	3 747 894	1 056 000	2 059 000	-	771 000	898 000	338 000	8 869 894
3023	Nesodden	4 476 043	842 000	1 226 000	-	756 000	980 000	305 000	8 585 043
3024	Bærum	29 956 815	11 918 000	16 421 000	-	-	8 787 000	4 478 000	71 560 815
3025	Asker	22 407 672	6 917 000	12 890 000	-	-	4 358 000	2 574 000	49 146 672
3026	Aurskog-Høland	3 760 475	485 000	1 029 000	-	-	784 000	-	6 058 475
3027	Rælingen	5 214 789	294 000	-	-	-	522 000	-	6 030 789
3028	Enebakk	2 817 664	250 000	-	-	-	337 000	-	3 404 664
3029	Lørenskog	12 323 127	3 288 000	7 753 000	-	-	2 620 000	1 155 000	27 139 127
3030	Lillestrøm	24 905 999	10 171 000	12 159 000	-	6 068 000	6 134 000	3 634 000	63 071 999
3031	Nittedal	5 703 336	796 000	1 052 000	-	-	898 000	292 000	8 741 336
3032	Gjerdrum	1 693 403	250 000	-	-	-	381 000	-	2 324 403
3033	Ullensaker	15 878 956	17 566 000	12 922 000	56 979 000	-	6 439 000	4 730 000	114 514 956
3034	Nes	5 751 358	300 000	965 000	-	-	637 000	-	7 653 358
3035	Eidsvoll	7 332 397	1 102 000	2 137 000	-	1 134 000	1 269 000	321 000	13 295 397
3036	Nannestad	5 120 473	1 033 000	532 000	-	-	746 000	274 000	7 705 473
3037	Hurdal	810 421	730 000	-	-	-	304 000	-	1 844 421
3038	Hole	624 947	1 240 000	769 000	-	-	844 000	314 000	3 791 947
3039	Flå	250 000	919 000	477 000	-	500 000	506 000	-	2 652 000
3040	Nesbyen	298 824	1 532 000	458 000	-	-	462 000	259 000	3 009 824
3041	Gol	423 739	5 245 000	1 775 000	-	500 000	1 590 000	1 163 000	10 696 739
3042	Hemsedal	250 000	8 463 000	998 000	-	500 000	2 315 000	2 461 000	14 987 000
3043	Ål	425 945	1 860 000	638 000	-	-	473 000	450 000	3 846 945
3044	Hol	405 724	9 017 000	1 895 000	-	500 000	2 249 000	2 323 000	16 389 724
3045	Sigdal	319 229	1 090 000	357 000	-	-	582 000	-	2 348 229
3046	Krødsherad	250 000	4 115 000	635 000	-	-	1 274 000	1 035 000	7 309 000
3047	Modum	1 298 242	537 000	1 043 000	-	-	615 000	-	3 493 242

3048	Øvre Eiker	1 808 660	738 000	1 144 000	-	-	860 000	275 000	4 825 660
3049	Lier	5 964 930	1 419 000	4 460 000	-	-	1 930 000	496 000	13 869 930
3050	Flesberg	250 000	753 000	257 000	-	-	512 000	-	1 772 000
3051	Rollag	250 000	691 000	-	-	-	354 000	-	1 295 000
3052	Nore og Uvdal	250 000	1 064 000	-	-	-	424 000	-	1 738 000
3053	Jevnaker	630 554	456 000	547 000	-	-	539 000	-	2 172 554
3054	Lunner	1 935 230	250 000	317 000	-	-	419 000	-	2 921 230
	Viken totalt	302 897 254	144 365 000	156 720 000	56 979 000	27 869 000	87 064 000	42 432 000	818 326 254
	INNLANDET								
3401	Kongsvinger	1 634 936	952 000	1 947 000	-	-	980 000	333 000	5 846 936
3403	Hamar	2 894 756	4 280 000	7 078 000	-	-	3 197 000	1 454 000	18 903 756
3405	Lillehammer	2 613 397	5 578 000	6 917 000	-	2 544 000	3 677 000	2 387 000	23 716 397
3407	Gjøvik	2 794 107	3 542 000	5 201 000	-	-	2 565 000	1 108 000	15 210 107
3411	Ringsaker	3 201 301	2 711 000	4 220 000	-	-	2 533 000	777 000	13 442 301
3412	Løten	700 687	363 000	340 000	-	-	462 000	-	1 865 687
3413	Stange	1 934 035	646 000	1 099 000	-	-	757 000	-	4 436 035
3414	Nord-Odal	463 356	250 000	-	-	-	354 000	-	1 067 356
3415	Sør-Odal	728 630	692 000	767 000	-	500 000	811 000	296 000	3 794 630
3416	Eidskog	561 616	250 000	389 000	-	-	419 000	-	1 619 616
3417	Grue	421 166	283 000	287 000	-	-	408 000	-	1 399 166
3418	Åsnes	659 140	250 000	550 000	-	-	392 000	-	1 851 140
3419	Våler (Innlandet)	333 385	250 000	-	-	-	332 000	-	915 385
3420	Elverum	1 957 842	1 944 000	2 790 000	-	-	1 803 000	640 000	9 134 842
3421	Trysil	1 700 321	7 706 000	1 515 000	-	500 000	2 140 000	3 906 000	17 467 321
3422	Åmot	399 289	317 000	416 000	-	-	457 000	-	1 589 289
3423	Stor-Elvdal	250 000	250 000	257 000	-	-	375 000	-	1 132 000
3424	Rendalen	250 000	250 000	-	-	-	277 000	-	875 000
3425	Engerdal	250 000	250 000	-	-	-	283 000	-	777 000
3426	Tolga	250 000	250 000	-	-	-	904 000	351 000	783 000
3427	Tynset	509 315	738 000	1 000 000	-	-	277 000	-	3 502 315
3428	Alvdal	250 000	250 000	308 000	-	-	375 000	-	1 183 000
3429	Follidal	250 000	250 000	-	-	-	304 000	-	777 000
3430	Os	250 000	250 000	-	-	-	773 000	385 000	804 000
3431	Dovre	250 000	756 000	920 000	-	500 000	375 000	-	3 584 000
3432	Lesja	250 000	250 000	-	-	-	419 000	-	875 000
3433	Skjåk	250 000	250 000	448 000	-	-	561 000	-	1 367 000
3434	Lom	250 000	427 000	1 389 000	-	-	642 000	420 000	2 627 000
3435	Vågå	329 800	444 000	761 000	-	-	659 000	426 000	2 375 800
3436	Nord-Fron	525 216	721 000	877 000	-	-	642 000	420 000	3 185 216
3437	Sel	515 473	738 000	1 260 000	-	-	648 000	580 000	3 598 473
3438	Sør-Fron	283 290	871 000	434 000	-	-	912 000	921 000	2 816 290
3439	Ringebru	403 793	3 234 000	912 000	-	-	1 683 000	1 520 000	6 592 793
3440	Øyer	466 941	4 564 000	1 475 000	-	-	512 000	344 000	9 708 941
3441	Gausdal	554 998	346 000	367 000	-	-	533 000	-	2 123 998
3442	Østre Toten	1 370 581	358 000	716 000	-	-	642 000	-	2 977 581
3443	Vestre Toten	1 237 668	635 000	981 000	-	-	1 111 000	419 000	3 495 668
3446	Gran	1 251 180	1 483 000	1 884 000	-	-	337 000	-	6 148 180
3447	Søndre Land	1 278 864	250 000	-	-	-	550 000	-	1 865 864
3448	Nordre Land	605 368	335 000	568 000	-	-	-	-	2 058 368

3449	Sør-Aurdal	267 480	250 000	257 000	-	-	403 000	-	1 177 480
3450	Etnedal	250 000	250 000	-	-	-	266 000	-	766 000
3451	Nord-Aurdal	584 687	1 194 000	1 791 000	-	-	1 127 000	637 000	5 333 687
3452	Vestre Slidre	250 000	250 000	-	-	-	326 000	-	826 000
3453	Øystre Slidre	295 790	1 431 000	989 000	-	500 000	1 296 000	721 000	5 232 790
3454	Vang	250 000	250 000	365 000	-	500 000	392 000	-	1 757 000
	Innlandet totalt	36 978 399	51 789 000	51 475 000	-	5 044 000	39 367 000	17 933 000	202 586 399
VESTFOLD OG TELEMAR									
3801	Horten	7 026 865	2 244 000	2 939 000	-	-	1 558 000	558 000	14 325 865
3802	Holmestrand	2 289 020	929 000	1 863 000	-	-	1 024 000	293 000	6 398 020
3803	Tønsberg	13 806 529	5 757 000	9 440 000	-	4 490 000	4 478 000	1 941 000	39 912 529
3804	Sandefjord	15 189 484	7 298 000	8 171 000	5 857 000	-	4 777 000	2 805 000	44 097 484
3805	Larvik	4 358 817	4 171 000	6 281 000	-	-	3 453 000	1 474 000	19 737 817
3806	Porsgrunn	8 461 704	3 282 000	4 543 000	-	-	2 489 000	1 135 000	19 910 704
3807	Skien	13 117 528	4 257 000	6 777 000	-	-	3 170 000	1 500 000	28 821 528
3808	Notodden	1 195 203	790 000	1 485 000	-	-	926 000	598 000	4 994 203
3811	Færder	2 486 275	1 321 000	2 097 000	-	-	1 040 000	411 000	7 355 275
3812	Siljan	250 000	250 000	-	-	-	261 000	-	761 000
3813	Bamble	1 291 072	1 431 000	2 491 000	-	741 000	1 296 000	425 000	7 675 072
3814	Kragerø	2 394 098	1 483 000	2 512 000	-	868 000	1 410 000	684 000	9 351 098
3815	Drangedal	373 001	250 000	-	-	-	277 000	-	900 001
3816	Nome	595 809	335 000	488 000	-	-	593 000	-	2 011 809
3817	Midt-Telemark	957 228	2 428 000	2 625 000	-	781 000	1 274 000	468 000	8 533 228
3818	Tinn	516 300	2 119 000	1 137 000	-	-	1 045 000	908 000	5 725 300
3819	Hjartdal	250 000	250 000	-	-	-	359 000	-	859 000
3820	Seljord	267 572	340 000	740 000	-	-	452 000	-	1 799 572
3821	Kviteseid	250 000	323 000	402 000	-	-	457 000	296 000	1 728 000
3822	Nissedal	250 000	250 000	-	-	-	250 000	-	750 000
3823	Fyresdal	250 000	250 000	-	-	-	310 000	-	810 000
3824	Tokke	250 000	250 000	295 000	-	-	364 000	-	1 159 000
3825	Vinje	341 289	1 056 000	705 000	-	-	1 024 000	664 000	3 790 289
	Vestfold og Telemark totalt	76 167 793	41 064 000	54 991 000	5 857 000	6 880 000	32 287 000	14 160 000	231 406 793
AGDER									
4201	Risør	620 167	444 000	997 000	-	500 000	686 000	-	3 247 167
4202	Grimstad	2 187 176	2 100 000	3 314 000	-	1 400 000	1 759 000	640 000	11 400 176
4203	Arendal	4 136 837	3 836 000	6 670 000	-	-	2 974 000	1 174 000	18 790 837
4204	Kristiansand	10 342 643	14 088 000	18 480 000	-	9 827 000	10 732 000	4 256 000	67 725 643
4205	Lindesnes	2 115 756	1 788 000	3 322 000	-	1 440 000	1 961 000	798 000	11 424 756
4206	Farsund	885 257	1 558 000	1 442 000	-	-	1 367 000	548 000	5 800 257
4207	Flekkefjord	830 658	733 000	1 048 000	-	-	669 000	264 000	3 544 658
4211	Gjerstad	250 000	288 000	389 000	-	500 000	484 000	-	1 911 000
4212	Vegårshei	250 000	250 000	-	-	-	266 000	-	766 000
4213	Tvedestrand	556 836	387 000	1 113 000	-	-	522 000	-	2 578 836
4214	Froland	550 861	250 000	268 000	-	-	375 000	-	1 443 861
4215	Lillesand	1 026 258	1 119 000	2 062 000	-	-	1 094 000	295 000	5 596 258
4216	Birkenes	481 923	250 000	-	-	-	413 000	-	1 144 923
4217	Åmli	250 000	250 000	-	-	-	283 000	-	783 000
4218	Iveland	250 000	250 000	-	-	-	250 000	-	750 000
4219	Evje og Hornnes	332 741	398 000	1 059 000	-	500 000	620 000	-	2 909 741

4220	Bygland	250 000	250 000	-	-	-	283 000	-	783 000
4221	Valle	250 000	250 000	-	-	-	354 000	-	854 000
4222	Bykle	250 000	2 196 000	426 000	-	500 000	915 000	493 000	4 780 000
4223	Vennesla	1 368 191	542 000	818 000	-	-	691 000	284 000	3 703 191
4224	Åseral	250 000	250 000	-	-	-	326 000	-	826 000
4225	Lyngdal	958 423	1 563 000	2 265 000	-	802 000	1 105 000	657 000	7 350 423
4226	Hægebostad	250 000	250 000	-	-	-	250 000	-	750 000
4227	Kvinesdal	544 887	404 000	453 000	-	-	490 000	-	1 891 887
4228	Sirdal	250 000	2 032 000	290 000	-	-	582 000	375 000	3 529 000
	Agder totalt	29 438 609	35 726 000	44 416 000	-	15 469 000	29 451 000	9 784 000	164 284 609

VESTLAND									
4601	Bergen	78 580 279	44 334 000	48 494 000	29 745 000	-	27 218 000	17 590 000	245 961 279
4602	Kinn	1 573 811	1 586 000	2 097 000	-	-	1 612 000	765 000	7 633 811
4611	Etne	372 449	375 000	488 000	-	500 000	441 000	-	2 176 449
4612	Sveio	531 651	250 000	-	-	-	294 000	-	1 075 651
4613	Bømlo	1 100 252	571 000	753 000	-	-	593 000	-	3 017 252
4614	Stord	1 732 920	2 763 000	2 756 000	-	1 691 000	2 538 000	1 119 000	12 599 920
4615	Filtjar	288 437	250 000	-	-	-	321 000	-	859 437
4616	Tysnes	267 572	250 000	-	-	-	337 000	-	854 572
4617	Kvinnherad	1 199 798	813 000	1 185 000	-	-	833 000	341 000	4 371 798
4618	Ullensvang	2 100 408	1 263 000	1 925 000	4 352 000	-	1 105 000	624 000	11 369 408
4619	Eidfjord	311 967	250 000	399 000	1 400 000	-	408 000	-	2 768 967
4620	Ulvik	308 477	363 000	255 000	1 955 000	-	441 000	-	3 322 477
4621	Voss	3 530 721	8 069 000	3 091 000	6 604 000	-	2 456 000	1 985 000	25 735 721
4622	Kvam	1 581 175	1 695 000	1 113 000	2 193 000	-	735 000	367 000	7 684 175
4623	Samnanger	403 800	250 000	-	1 172 000	-	424 000	-	2 249 800
4624	Bjørnafjorden	6 076 661	2 823 000	2 118 000	5 019 000	-	1 372 000	936 000	18 344 661
4625	Austevoll	483 118	358 000	536 000	-	-	588 000	-	1 965 118
4626	Øygarden	10 189 112	4 071 000	3 508 000	5 334 000	-	1 465 000	1 241 000	25 808 112
4627	Askøy	6 956 952	640 000	1 830 000	2 051 000	-	844 000	329 000	12 650 952
4628	Vaksdal	757 284	250 000	-	638 000	-	261 000	-	1 906 284
4629	Modalen	250 000	250 000	-	-	-	255 000	-	755 000
4630	Osterøy	1 564 168	250 000	-	1 006 000	-	310 000	-	3 130 168
4631	Alver	6 040 475	1 108 000	1 710 000	3 495 000	-	1 084 000	635 000	14 072 475
4632	Austrheim	572 940	250 000	-	820 000	-	277 000	-	1 919 940
4633	Fedje	250 000	250 000	-	-	-	250 000	-	750 000
4634	Masfjorden	250 000	250 000	-	-	-	288 000	-	788 000
4635	Gulen	250 000	250 000	-	972 000	-	321 000	-	1 793 000
4636	Solund	250 000	250 000	-	-	-	250 000	-	750 000
4637	Hyllestad	250 000	250 000	-	-	-	403 000	-	903 000
4638	Høyanger	373 828	250 000	306 000	1 709 000	-	484 000	-	3 122 828
4639	Vik	250 000	250 000	-	777 000	-	299 000	-	1 576 000
4640	Sogndal	1 095 748	2 743 000	2 129 000	5 070 000	-	1 301 000	1 043 000	13 381 748
4641	Aurland	695 711	854 000	1 201 000	4 072 000	-	1 045 000	393 000	8 260 711
4642	Lærdal	250 000	250 000	-	1 139 000	-	359 000	-	1 998 000
4643	Årdal	475 397	265 000	346 000	1 641 000	-	424 000	-	3 151 397
4644	Luster	477 327	283 000	887 000	1 919 000	-	462 000	-	4 028 327
4645	Askvoll	275 569	250 000	-	-	-	299 000	-	824 569
4646	Fjaler	261 413	250 000	-	-	-	392 000	-	903 413

4647	Sunnfjord	2 027 239	3 207 000	3 147 000	-	-	1 623 000	784 000	10 788 239
4648	Bremanger	330 167	250 000	-	-	-	310 000	-	890 167
4649	Stad	872 205	531 000	1 013 000	-	-	648 000	273 000	3 337 205
4650	Gloppen	541 394	265 000	673 000	-	-	490 000	-	1 969 394
4651	Stryn	654 268	1 840 000	2 496 000	-	618 000	1 639 000	727 000	7 974 268
	Vestland totalt	136 604 688	85 820 000	84 456 000	83 083 000	2 809 000	57 499 000	29 152 000	479 423 688
	TRØNDELAG								
5001	Trondheim	19 028 290	36 540 000	34 709 000	-	21 299 000	23 502 000	10 660 000	145 738 290
5006	Steinkjer	2 222 748	3 654 000	3 542 000	-	-	1 846 000	851 000	12 115 748
5007	Namsos	1 388 321	1 171 000	2 121 000	-	-	1 067 000	496 000	6 243 321
5014	Frøya	476 224	398 000	547 000	-	-	544 000	-	1 965 224
5020	Osen	250 000	250 000	-	-	-	294 000	-	794 000
5021	Oppdal	642 779	1 846 000	1 582 000	-	500 000	1 187 000	686 000	6 443 779
5022	Rennebu	250 000	250 000	-	-	-	386 000	-	886 000
5025	Røros	510 785	1 644 000	1 445 000	-	-	1 138 000	594 000	5 331 785
5026	Holtålen	250 000	250 000	-	-	-	337 000	-	837 000
5027	Midtre Gauldal	574 392	369 000	566 000	-	-	490 000	-	1 899 392
5028	Melhus	1 550 647	427 000	789 000	-	-	577 000	-	3 343 647
5029	Skaun	769 992	250 000	-	-	-	321 000	-	1 340 992
5031	Malvik	1 310 007	346 000	517 000	-	-	506 000	-	2 679 007
5032	Selbu	375 115	250 000	273 000	-	-	408 000	-	1 306 115
5033	Tydal	250 000	250 000	-	-	-	326 000	-	826 000
5034	Meråker	605 285	250 000	-	-	-	332 000	-	1 187 285
5035	Stjørdal	2 225 321	3 761 000	3 725 000	3 161 000	-	2 293 000	1 003 000	16 168 321
5036	Frosta	250 000	250 000	-	-	-	354 000	-	854 000
5037	Levanger	1 855 354	1 673 000	2 201 000	-	-	1 487 000	699 000	7 915 354
5038	Verdal	1 374 533	1 096 000	1 421 000	-	-	1 133 000	325 000	5 349 533
5041	Snåase - Snåsa	250 000	250 000	-	-	-	403 000	-	903 000
5042	Lierne	250 000	250 000	-	-	-	294 000	-	794 000
5043	Raarvåhke - Røyrvik	250 000	250 000	-	-	-	332 000	-	832 000
5044	Namsskogan	250 000	250 000	295 000	-	-	288 000	-	1 083 000
5045	Gronn	250 000	260 000	357 000	-	-	468 000	-	1 335 000
5046	Høylandet	250 000	250 000	-	-	-	250 000	-	750 000
5047	Overhalla	354 709	250 000	-	-	-	288 000	-	892 709
5049	Flatanger	250 000	250 000	-	-	-	299 000	-	799 000
5052	Leka	250 000	250 000	-	-	-	266 000	-	766 000
5053	Inderøy	623 660	250 000	391 000	-	-	364 000	-	1 628 660
5054	Indre Fosen	919 083	250 000	477 000	-	-	348 000	-	1 994 083
5055	Heim	544 519	250 000	483 000	-	-	424 000	-	1 701 519
5056	Hitra	470 985	404 000	764 000	-	-	664 000	282 000	2 584 985
5057	Ørland	947 025	1 004 000	1 080 000	-	618 000	855 000	390 000	4 894 025
5058	Årjord	393 315	467 000	552 000	-	-	588 000	-	2 000 315
5059	Orkland	1 682 089	1 246 000	2 086 000	-	-	1 280 000	649 000	6 943 089
5060	Nærøysund	882 959	577 000	885 000	-	-	686 000	-	3 030 959
5061	Rindal	250 000	250 000	-	-	-	321 000	-	821 000
	Trøndelag totalt	45 228 132	61 883 000	60 808 000	3 161 000	22 417 000	46 946 000	16 635 000	257 078 132
	TROMS OG FINNMARK								
5401	Tromsø	7 084 537	16 960 000	14 834 000	16 538 000	-	10 318 000	8 273 000	74 007 537
5402	Harstad	2 274 773	5 371 000	4 325 000	6 531 000	-	2 206 000	1 781 000	22 488 773

5403	Alta	1 908 758	6 416 000	3 485 000	6 235 000	-	2 113 000	2 390 000	22 547 758
5404	Vardø	496 586	250 000	-	1 585 000	-	419 000	-	2 750 586
5405	Vadsø	519 609	525 000	764 000	2 536 000	-	631 000	339 000	5 314 609
5406	Hammerfest	1 044 458	1 488 000	1 488 000	4 399 000	-	1 536 000	1 102 000	11 057 458
5411	Kvæfjord	259 115	250 000	-	1 137 000	-	277 000	-	1 923 115
5412	Tjelvsund	387 800	312 000	284 000	2 053 000	-	446 000	-	3 482 800
5413	Ibestad	250 000	250 000	-	-	-	283 000	-	783 000
5414	Gratangen	285 930	250 000	-	875 000	-	261 000	-	1 671 930
5415	Loabæk - Lavangen	250 000	250 000	-	589 000	-	283 000	-	1 372 000
5416	Bardu	364 912	479 000	402 000	2 442 000	-	544 000	-	4 231 912
5417	Salangen	250 000	250 000	-	1 051 000	-	272 000	-	1 823 000
5418	Målselv	607 023	981 000	954 000	3 995 000	-	942 000	593 000	8 072 023
5419	Sørreisa	317 942	250 000	-	782 000	-	299 000	-	1 648 942
5420	Dyrøy	250 000	250 000	-	546 000	-	288 000	-	1 334 000
5421	Senja	1 355 782	1 656 000	1 962 000	5 189 000	-	1 231 000	832 000	12 225 782
5422	Balsfjord	509 774	686 000	539 000	3 181 000	-	659 000	508 000	6 082 774
5423	Karlsøy	250 000	250 000	-	686 000	-	277 000	-	1 463 000
5424	Lynghen	253 600	277 000	306 000	2 104 000	-	364 000	265 000	3 569 600
5425	Storfjord - Omasvuotna - Omasvuono	250 000	250 000	-	1 070 000	-	326 000	-	1 896 000
5426	Gáivuotna - Káifjord - Kaivuono	250 000	250 000	-	742 000	-	283 000	-	1 525 000
5427	Skjervøy	266 978	277 000	-	1 841 000	-	468 000	-	2 852 978
5428	Nordreisa	443 226	479 000	547 000	3 157 000	-	599 000	362 000	5 567 226
5429	Kvænangen	250 000	250 000	-	778 000	-	288 000	-	1 566 000
5430	Guovdageaidnu - Kautokeino	781 381	250 000	314 000	1 487 000	-	386 000	-	3 218 381
5432	Loppa	250 000	250 000	-	528 000	-	208 000	-	1 316 000
5433	Hasvik	264 637	250 000	-	1 164 000	-	310 000	-	1 988 637
5434	Måsøy	320 518	250 000	-	1 010 000	-	288 000	-	1 868 518
5435	Nordkapp	1 069 565	611 000	668 000	3 597 000	-	691 000	336 000	6 972 565
5436	Porsanger - Porsángu - Porsanki	361 787	438 000	566 000	2 735 000	-	566 000	-	4 666 787
5437	Kárášjohka - Karasjok	250 000	317 000	306 000	1 939 000	-	462 000	-	3 274 000
5438	Løbesby	250 000	250 000	-	726 000	-	321 000	-	1 547 000
5439	Gamyk	416 251	250 000	-	770 000	-	272 000	-	1 708 251
5440	Berlevåg	250 000	250 000	-	580 000	-	310 000	-	1 390 000
5441	Deatnu - Tana	260 954	250 000	-	1 745 000	-	392 000	-	2 647 954
5442	Unjárga - Nesseby	250 000	250 000	-	802 000	-	261 000	-	1 563 000
5443	Bátsfjord	250 000	250 000	-	1 710 000	-	392 000	-	2 602 000
5444	Sør-Varanger	928 734	2 209 000	1 614 000	6 019 000	-	1 318 000	1 291 000	13 379 734
	Troms og Finnmark totalt	26 284 574	44 982 000	33 358 000	94 854 000	-	31 870 000	18 072 000	249 420 574
	TOTALT	1 000 000 000	750 000 000	750 000 000	330 000 000	208 000 000	500 000 000	250 000 000	3 788 000 000

Arkivsak-dok. 14/00046-159
Saksbehandler Hildegunn Thode Dalsnes

Saksgang
Formannskap

Møtedato

Kommunestyret

NY BEHANDLING - BESLUTNING OM OPPSTART FOR UTBYGGING AV ENGENES HAVN

Forslag til vedtak/innstilling:

*Formannskapet tilrår kommunestyret å fatte følgende vedtak:
Kommunestyret vedtar å*

1. Gjennomføre utbygging i henhold til forskutteringsavtalen forutsatt at det skapes en økonomisk reserve for prosjektet.
2. Følgende prosjekter utsettes til prosjektet er ferdigstilt:
 - Kunstgressbanen i Hamnvik utsettes (kroner 6 millioner)
 - Uteområde Ibestad skole utsettes (kroner 2 millioner)
 - Deler av rammen til Kommunale bygg utsettes (kroner 1,6 millioner)
 - Stedsutvikling Hamnvik utsettes (kroner 0,4 millioner)
3. Inntekter fra fibersalg (6 millioner) avsettes til ubundet investeringsfond for Engenes havn
4. Avsatte midler til infrastruktur og næringsformål holdes tilbake frem til prosjektet er ferdigstilt (2 millioner)

Vedlegg:

Tilbud på etablering av strandkantdeponi 4000 m3

Tilbud på etablering av strandkantdeponi 9000 m3

Signert forskutteringsavtale

Epost fra kystverket datert 1.mars 2022

Kort beskrivelse av saken

Ibestad kommune har inngått en forskutteringsavtale med kystverket i 2019 hvor den økonomiske rammen for utbyggingen av Engenes havn er satt til kr. 95 000 000 eks.mva. Ibestad kommune har gjennomført anbudskonkurranse, klargjort

masseuttak, klargjort avtaler om grunnnerverv med mer slik at prosjektet i stort er klart for oppstart.

Fakta i saken

Det ble høsten 21 gjennomført en anbudskonkurranse hvor Jan Opgård AS fikk anbudet. Prisen for det obligatoriske arbeidet utgjør kr. 85 080 577. I tillegg er det noen opsjoner som bør innløses i tilknytningen til hovedarbeidet slik at de totale kostnadene kommer på kr. 86 920 577,-. Dette er innenfor rammen av forskutteringsavtalen på 95 000 000,-

I påvente av behandling av søknad om bruk av sjødeponi hos statsforvalter, har lbestad kommune ikke inngått en forpliktende avtale om oppstart av hovedprosjekt med entreprenør. Kommunen har inngått en avtale om detaljprosjektering med entreprenøren i påvente av statsforvalterens behandling av søknad om sjødeponi. Dette arbeidet pågår innenfor en ramme på 1,2 millioner, dette arbeidet omfattes av forskutteringsavtalen.

I etterkant av forrige behandling i kommunestyret har administrasjonen og styringsgruppen for prosjektet mottatt midlertidig svar fra statsforvalteren på at søknaden om tillatelse til bruk av sjødeponi ikke vil bli innvilget. Dette med bakgrunn i at det er noe forurensning i bunnmassene og at det ved bruk av sjødeponi er fare for spredning av disse massene.

lbestad kommune har fått tilbud på etablering av strandkantdeponi fra entreprenør. Avhengig av størrelsen på strandkantdeponiet vil kostnaden for dette tiltaket komme på mellom kr. 11 000 000,- og kr. 20 000 000,-.

Uavhengig av hvilken størrelse på strandkantdeponiet som kommer til utførelse, vil kostnaden for tiltaket være så stor at det må foretas en ny vurdering om prosjektet er økonomisk gjennomførbart. Det må også vurderes om det er økonomisk forsvarlig for lbestad kommune å påta seg denne forpliktelsen og risiko som ligger i prosjektet.

Det vil også tilkomme merkostnader knyttet til etablering av midlertidig hurtigbåtanløp og utkjøp av kai som må rives ved realisering av prosjektet. Totalt har dette en estimert kostnad på om lag 4 millioner.

Oppsummert er de kjente merkostnader før oppstart av hovedprosjekt på mellom kr. 15 000 000,- og 24 000 000,- avhengig av størrelsen på strandkantdeponi.

Kystverket har i epost datert 1.mars 2022 bekreftet at deler av merkostnaden for strandkantdeponi dekkes innenfor forskutteringsrammen, dette utgjør om lag 7 millioner av dagens kjente merkostnader.

Kostnader for ekstra utdyping av innseiling på vel 18 millioner har vi per nå ingen finansiering på. Det jobbes opp mot kystverket og departementet for å få på plass en slik finansiering. Det er sendt inn søknad om finansiering, svar på søknad ventes å foreligge innen utgangen av april 2022. En utdyping av innseilingen kan gjøres på et senere tidspunkt, men muligheten for å få sprengt bort berg i innseilingen bør undersøkes ved en beslutning om å iverksette hovedprosjektet. Beslutningen om å

iverksette hovedprosjektet kan tas uavhengig av om opsjonen på ekstra utdyping utløses.

Vurdering

Ibestad kommune har nå kommet i en situasjon hvor den økonomiske rammen for prosjektet ikke er tilstrekkelig. Dette er avdekket før signering av hovedkontrakt og vi har derfor en mulighet for å kunne revurdere om prosjektet kan starte opp som planlagt.

Det er ingen tvil om at en utbygging av Engenes havn vil kunne ha en rekke positive synergier:

- **Videre utvikling av kommunen:** Prosjektet vil være med på å tilrettelegge og bidra til videre vekst i kommunen.
- **Tilpasses store (og mindre) båter:** Målet med utbyggingen er å gi næringslivet, og spesielt fiskeri og oppdrettsnæringen, gode rammebetingelsen for en effektiv, sikker og miljømessig drift, samt grunnlag for videre vekst. I tillegg til at havnens hovedformål er fiskeri drives det mye annen viktig næringsvirksomhet i Engenes havn, blant annet innen turisme, forskning, havservice og industri. Engenes havn er kommunens viktigste havn, knutepunkt for næring og grunnlaget for videre vekst i kommunen, arbeidsplasser og næringsvirksomheter. I tillegg er det muligens andre båter som også vil se mot Engenes havn.
- **Nyskapt- og overført trafikk:** Fiskerihavntiltaket kan bidra til flere fartøy til sjøs uten at det blir mindre transport på land og/eller flere fartøy til sjøs ved at det blir mindre transport på land. Nyskapt og overført trafikk er en samfunnsøkonomisk gevinst dersom trafikken samlet sett blir mer kostnadseffektiv eller miljøvennlig.
- **Mer last per båt og større båter:** Fiskerihavntiltaket kan bidra til at fartøy som benytter seg av havna eller farleden kan ha større last og/eller fartøystørrelsen kan øke over tid.
- **Samlokalisering av fartøy:** Lokale informanter har vært opptatt av at etablering av den nye fiskerihavna og samlokalisering av fiskerne vil bidra til at det er attraktivt for andre typer bedrifter å etablere seg der. Dette vil kunne bidra til økt samspill mellom fiskefartøyrederiene som kan bidra til økt utnyttelse av stordriftsfordeler og kunnskapsspredning. Økt aktivitet i fiskerinæringen i Engenes vil kunne bidra til økt lokal sysselsetting og verdiskaping.
- **Økt fartøysaktivitet i fiskerihavna:** Tiltaket vil kunne utløse økt fartøysaktivitet i form av anløp og liggedøgn i fiskerihavna. I tillegg til at forholdene blir lagt mer til rette, spesielt for større fiskefartøy som krever dypere havnebasseng og mer plass, kan tiltaket både utløse kaianlegg og reetablering av fiskemottak. Alle elementene er usikre, men ikke usannsynlige.
- **Andre lokale ringvirkninger:** Tiltaket vil bidra til at fiskerihavna i Engenes er bedre rustet for framtiden i den forstand at havna kan ta imot flere og større fartøyer. Denne egenskapen kan kapitaliseres i økt næringsaktivitet. Sett i sammenheng med aktivitetene i nabohavnene, er det grunn til å tro at tiltaket har potensial til å bidra til lokale ringvirkninger.

- **Innspill fra næringslivet:** Tilbakemeldingene fra næringslivet som er brukere av havna har vært at en havneutbygging er nødvendig for videre ekspansjon. Den er også meget viktig for det som foregår på Engenes, og for den videre utviklingen.

Oppsummert er de antatte synergier og fordeler ved å gjennomføre prosjektet mange. Flere av fordelene og synergiene ovenfor betinger at ny fiskerihavn har tilstrekkelig innseilingsdybde og godt tilrettelagte kaier.

Ibestad kommune har per tiden en stram kommuneøkonomi, men den er under kontroll. Vi har per tiden relativt gode fondsreserver hvor de frie investerings- og driftsfond til sammen utgjør vel 42 000 000,-. Av dette er om lag 15 000 000,- avsatt til å håndtere renter i forskutteringsperioden.

Vi har en høy netto lånegjeld og er svært sårbare for renteøkninger utover det som vi har tatt høyde for i budsjett og økonomiplan. Vi har dessverre en folketallsutvikling som årlig medfører en realnedgang i frie inntekter. Dette er ingen god kombinasjon og vi er avhengig av å ha en god fondsreserve for å kunne håndtere de faktorer som vi står ovenfor.

Dersom store deler av fondsreserven brukes til enkeltprosjekter, vil vi nærmest «over natten» kunne få et behov for å kutte driftsutgiftene våre med om lag 12 000 000. Dette vil true kvaliteten på tjenestetilbudet innenfor alle enheter, og det vil medføre oppsigelser da vi ikke kan basere nedtrekkene på fremtidig pensjonsavgang og vakanser slik vi har planlagt.

I kommunelovens § 14-1 er det definert et grunnleggende krav til økonomiforvaltningen i kommunen:

- *Kommuner og fylkeskommuner skal forvalte økonomien slik at den økonomiske handleevnen blir ivaretatt over tid.*
- *Kommuner og fylkeskommuner skal utarbeide samordnete og realistiske planer for egen virksomhet og økonomi og for lokalsamfunnets eller regionens utvikling.*
- *Kommuner og fylkeskommuner skal forvalte finansielle midler og gjeld på en måte som ikke innebærer vesentlig finansiell risiko, blant annet slik at betalingsforpliktelser kan innfris ved forfall.*

Når det allerede før oppstart av hovedprosjektet ligger an til merkostnader på mellom 15 000 000,- og 24 000 000,-, vil kommunens økonomiske handleevne både på kort og lang sikt være truet. I tillegg vil vi påta oss en vesentlig finansiell risiko ved at midler som er avsatt for å bære rentekostnader i forskutteringsperioden vil bli benyttet til prosjektets merkostnader.

For å redusere den finansielle usikkerheten ved realisering prosjektet bør en del av de planlagte investeringsprosjektene de kommende årene settes på vent. Vi har muligheten til å skape en økonomisk reserve på om mellom 8 og 12 millioner ved å utsette følgende prosjekter:

- Kunstgressbanen i Hamnvik utsettes (kroner 6 millioner)
- Uteområde Ibestad skole utsettes (kroner 2 millioner)

- Deler av rammen til Kommunale bygg utsettes (kroner 1,6 millioner)
- Stedsutvikling Hamnvik utsettes (kroner 0,4 millioner)

I tillegg bør midler til kommunens egne fond innenfor infrastruktur og næring, samt inntekt fra salg av fibernett avsettes som reserve, dette utgjør om lag 8 millioner.

Summen av dette vil kunne skape en økonomisk reserve på mellom 16 og 20 millioner.

Oppsummert

Som nevnt innledningsvis vil prosjektet kunne tilføre positive synergier og ha en samfunnsmessig positiv betydning for kommunen. Dette forutsetter i stor grad at fiskerihavnen etter utbyggingen kan ta imot større fiskeri fartøy, samt at innredningen av havnen er funksjonell.

Etableringen av strandkantdeponi har ført til merkostnader for prosjektet allerede før oppstart, noe som er truende for kommunens økonomiske handleevne. En realisering av prosjektet forutsetter at det avsettes en økonomisk reserve for å ivareta kommunens økonomiske handleevne.

Økonomien for prosjektet kan med de foreslåtte tiltak oppsummeres slik:

Opprinnelig finansiering		
Forskutteringsavtalen	95 000 000	
Forslag til inndekning merkostnader og reserve		
Inntekter fra fibersalg/øvrige fondsmidler	8 000 000	
Utsettelse av investeringsprosjekter	10 000 000	
Deler midler avsatt til renter	5 000 000	Forutsetter innløsning av forskuttering 1.halvår 2024
Sum	118 000 000	
Kostnader hovedprosjekt		
Anbud	85 081 000	
Opsjoner	1 840 000	
Strandkantdeponi (lite)	11 000 000	Forutsetning om at deponi på 4000 m3 er tilstrekkelig
Hurtigbåtanløp	4 000 000	Utkjøp og etablering av midlertidig
Klargjøring masseuttak	4 000 000	Utført
	105 921 000	
Sum reserve	12 079 000	
Utdyping av innsailing	18 200 000	Ikke finansiert

Innredning havn	?	Ikke finansiert
-----------------	---	-----------------

Helse og miljø

Ikke vurdert

Personell

Ikke vurdert

Økonomi

Det må avsettes en økonomisk reserve for å håndtere de merkostnader som vi kjenner til per i dag, samt redusere sårbarhet og risiko for kommunen underveis i prosjektet.

Kommunedirektørens konklusjon

Kommunedirektøren tilrår å vedta innstillingen i saken.

2022

Tilbudsbrev

Engenes Havn – Strandkantdeponi 4000



Humleveien 17, 9514 Alta | firmapost@joas.no | www.joas.no

Humleveien 17, 9514 Alta | Tlf: 78 45 75 60 | firmapost@joas.no | Org nr. 926 079 611



Jan Erik Opgård

jeo@joas.no

95108816

21. feb. 2022

Ibestad Kommune

Kristian Pedersen

Tilbudsbrev – Engenes Havn – Strandkantdeponi 4000

Viser til deres forespørsel på mail ang. Engenes Havn, Strandkantdeponi 4000

Tillegg til opprinnelig tilbud med fratrukk for enheter som utgår blir **Kr 11 042 941,- eks. mva.** Viser til vedlagt mengdeoppsett

Med vennlig hilsen

Jan Erik Opgård

Daglig leder i Jan Opgård As

Se våre leveringsbetingelser neste side

Humleveien 17, 9514 Alta | Tlf: 78 45 75 60 | firmapost@joas.no | Org nr. 926 079 611



LEVERINGSBETINGELSER FOR JAN OPGÅRD AS

1. Priser og tilbud
 - Oppgitte priser er NOK eksklusive merverdiavgift.
 - Tilbudet er gjeldende frem til kontraktsignering, senest 28.2.2022
2. Arbeidstid
 - Etter avtale
3. Levering
 - Etter avtale.
4. Reklamasjon
 - Reklamasjoner skal foretas skriftlig. Kjøper taper retten til å fremme krav dersom det ikke reklameres rettidig.
5. Salgspant
 - Jan Opgård As har salgspant i de leverte varer inntil kjøpesummen med tillegg av renter og omkostninger er betalt fullt ut, jf. panteloven § 3-14, jf. § 3-22.

2022

Tilbudsbrev

Engenes Havn – Strandkantdeponi 9000



Humleveien 17, 9514 Alta | firmapost@joas.no | www.joas.no

Humleveien 17, 9514 Alta | Tlf: 78 45 75 60 | firmapost@joas.no | Org nr. 926 079 611



Jan Erik Opgård

jeo@joas.no

95108816

21. feb. 2022

Ibestad Kommune

Kristian Pedersen

Tilbudsbrev – Engenes Havn – Strandkantdeponi 9000

Viser til deres forespørsel på mail ang. Engenes Havn, Strandkantdeponi 9000

Tillegg til opprinnelig tilbud med fratrekk for enheter som utgår blir **Kr 20 213 103,- eks. mva.** Viser til vedlagt mengdeoppsett

Med vennlig hilsen

Jan Erik Opgård

Daglig leder i Jan Opgård As

Se våre leveringsbetingelser neste side

Humleveien 17, 9514 Alta | Tlf: 78 45 75 60 | firmapost@joas.no | Org nr. 926 079 611



LEVERINGSBETINGELSER FOR JAN OPGÅRD AS

1. Priser og tilbud
 - Oppgitte priser er NOK eksklusive merverdiavgift.
 - Tilbudet er gjeldende frem til kontraktsignering, senest 28.2.2022
2. Arbeidstid
 - Etter avtale
3. Levering
 - Etter avtale.
4. Reklamasjon
 - Reklamasjoner skal foretas skriftlig. Kjøper taper retten til å fremme krav dersom det ikke reklameres rettidig.
5. Salgspant
 - Jan Opgård As har salgspant i de leverte varer inntil kjøpesummen med tillegg av renter og omkostninger er betalt fullt ut, jf. panteloven § 3-14, jf. § 3-22.

Avtale

Mellom Ibestad kommune
og Kystverket om
forskuttering av prosjekt
Engenes fiskerihavn

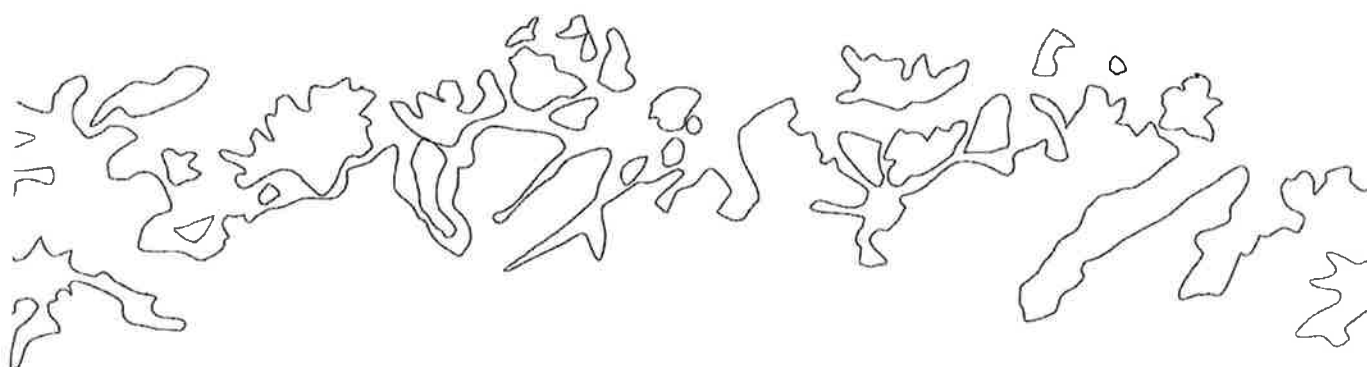

KYSTVERKET

Avtale

Mellom Ibestad kommune og Kystverket om forskuttering av prosjekt i Engenes fiskerihavn

Stortinget har ved behandlingen av budsjettet for 2019 vedtatt at Samferdselsdepartementet kan inngå avtaler om forskuttering av midler til fiskerihavner og farleder ut over gitt bevilgning med et samlet beløp på inntil 550 mill. kroner.

Denne avtalen er utarbeidet på grunnlag av Stortingets vedtak om forskuttering, Samferdselsdepartementets brev 8. desember 2017 om forskutteringsordningen, og Ibestad kommune sin søknad om forskuttering ved brev av 15. mai 2018.

Fullmakt til å inngå avtale er delegert til Kystverket.

1. Formål

Avtalens formål er å fastsette rammer og betingelser for forskuttering av omsøkt prosjekt i Engenes fiskerihavn. Dette skal gi grunnlag for at Ibestad kommune kan gjennomføre det omsøkte tiltaket mot refusjon fra Samferdselsdepartementet på et senere tidspunkt.

Forskuttering er et virkemiddel for raskere gjennomføring av prosjekt som ligger inne i investeringsrammen for Nasjonal transportplan 2018-2029, og endrer ikke på eierskapsforhold knyttet til de aktuelle fiskerihavneanleggene som sådan.

2. Ansvarsforhold

Ferdigstilling av prosjektering og gjennomføring av utbygging forutsettes gjennomført i regi av Ibestad kommune. Ibestad kommune er fullt ut ansvarlig for at anskaffelser og gjennomføring skjer i henhold til gjeldende lover og regler, herunder regelverk for offentlige anskaffelser, statsstøtteregelverket, merverdiavgiftsregler, tillatelse etter forurensningsloven, tillatelse etter havne- og farvannsloven, regler etter plan- og bygningsloven.

Samferdselsdepartementet og Kystverket kan ikke holdes økonomisk ansvarlig som følge av eventuelle mangler/avvik ved gjennomføringen.

3. Beskrivelse av tiltaket

Forskutteringen gjelder omsøkt prosjekt i Engenes fiskerihavn, og som ligger inne på investeringsprogrammet i Nasjonal transportplan 2018-2029. Prosjektet omfatter følgende:

- Utdyping av havna til plandybde -7,0 m LAT
- Utdyping av indre deler til plandybde -5,0 m, -6,0 m og -4,0 m LAT
- Utdypingsmengder på totalt ca. 135 000 fm³
- Etablering av ca. 200 m lang ny hovedmolo
- Flytting/fjerning av eksisterende molo

JSB
KTR

- Etablering av landfeste for flytemolo mot øst
- 2 stk. navigasjonsobjekt

Kostnadsanslag på kr. 95.000.000,- eksklusive merverdiavgift, fordeler seg på følgende kostnadskomponenter:

Kostnadskomponent	Kostnadsanslag (kr)
Utdyping og deponi	33 000 000,-
Moloanlegg	39 300 000,-
Navigasjonsobjekter	1 200 000,-
Fagadministrasjon/Byggherrekostnader	5 900 000,-
Usikkerhet og hendelser	15 600 000,-

Kostnadsanslaget inkluderer 2 stk. navigasjonsobjekt, kostnadsberegnet til totalt kr. 1 200.000,-. Kostnader til etablering av navigasjonsobjektene, ref. punkt 6 i avtalen, faktureres etter faktisk medgått tid og materiell.

4. Fremdriftsplan

Reguleringsplanen for steinbruddet forutsettes vedtatt desember 2019.

Det fysiske arbeidet med tiltaket (utbygging) skal være igangsatt innen 2. kvartal 2021. Etter byggestart skal prosjektet være ferdigstilt innen 18 måneder.

5. Finansiering og kostnadsansvar

Forskutteringsrammen for tiltaket er på kr. 95.000.000,-.

Gjennomgang av kostnadsanslag som grunnlag for forskutteringsrammen følger av avtalens punkt 3.

Forskutterte midler vil bli refundert uten kompensasjon for renter og prisstigning.

Før utbetaling kan skje, må prosjektet være ferdigstilt som avtalt og det må foreligge dokumentasjon på at prosjektet er bygget som avtalt med hensyn til plandybde, utdypingsareal og offentlige løyver. Revisorbekreftet regnskap må foreligge. Det skal føres spesifisert regnskap for arbeidene som inngår i avtalen. Regnskapet skal settes opp slik at det kan sammenliknes med de enkelte postene i kostnadsoverslaget som ligger til grunn for avtale om forskuttering. Det vil maksimalt bli refundert et beløp inntil avtalt ramme for forskuttering. Dersom regnskapet viser en lavere kostnad vil dette beløpet bli refundert.

Krav om refusjon kan sendes når vilkårene i denne avtalen er oppfylt. Utbetaling foretas senest i andre del av planperioden for Nasjonal transportplan 2018–2029, dvs. perioden 2024-2029.

OB
EAR

Dersom avtalens punkt 3 vedrørende tiltakets omfang ikke gjennomføres, eller avtalens punkt 4 vedrørende fremdriftsplan ikke overholdes, bortfaller den inngåtte avtalen om forskuttering. Samferdselsdepartementet vil i så fall ikke utbetale refusjon på forskuttering uten at en eventuell ny avtale er inngått.

6. Annet

Kystverket står ansvarlig for prosjektering og etablering av navigasjonsobjektene, faktiske kostnader for medgått tid og materiell faktureres kommunen når disse er etablert.

7. Vedlegg

- Plankart Engenes havn, tegning 01-05, datert 3.8.2015.

Undertegnet avtale foreligger i to eksemplere. Partene beholder hvert sitt eksemplar.

Sted/dato:

Hamnvik 17/12-2019

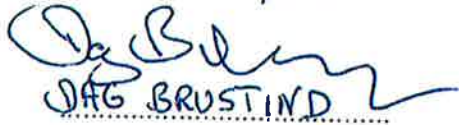
DAG BRUSTIND

Ibestad kommune
Kopparvika 7
9450 Hamnvik



Ibestad kommune
Ordfører

Sted/dato:

Ålesund 19.12.19



Kystverket
Postboks 1502
6025 ÅLESUND

KYSTVERKET
HOVEDKONTOR



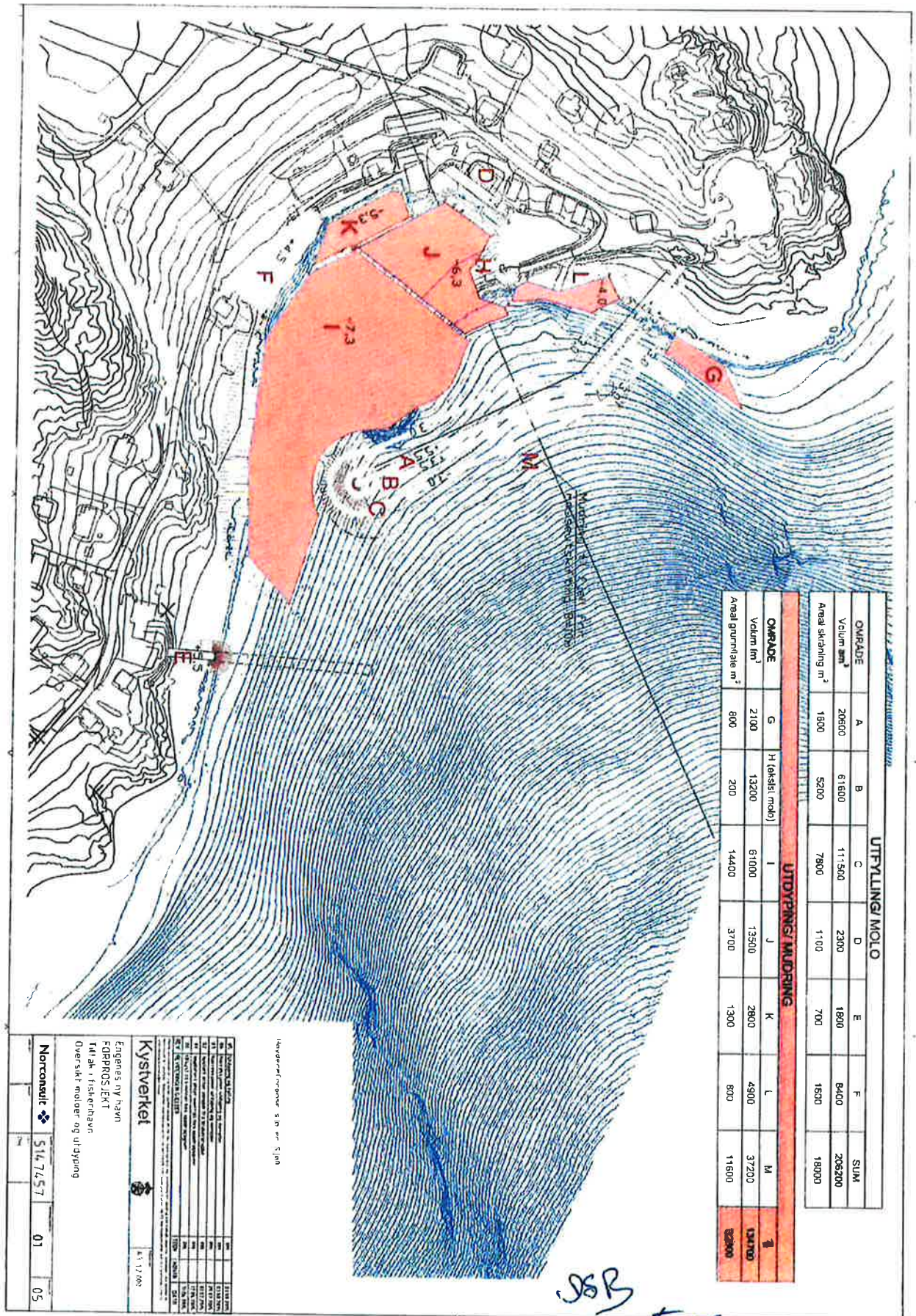

JBR
STR

Kystverket		Kystverket	
Engenes ny havn		Engenes ny havn	
FØRPROSJEKT		FØRPROSJEKT	
Tilbakemelding		Tilbakemelding	
Oversikt motløp og utdyping		Oversikt motløp og utdyping	
Norconsult	514.7457	01	05

Sonja Johansen

Fra: Kristian Pedersen
Sendt: tirsdag 1. mars 2022 12:28
Til: Dag Sigurd Brustind; Hildegunn Thode Dalsnes; Terje Andreassen; Trond Hanssen
Emne: Fwd: Vedr forskutteringsavtale lbestad kommune-Engenes fiskerihavn
Vedlegg: 21221-905-Strandkantdeponi(reduisert volum).pdf

T.o.

Last ned [Outlook for iOS](#)

Fra: Strand, Jarle Normann <jarle.strand@kystverket.no>
Sendt: Tuesday, March 1, 2022 12:18:18 PM
Til: Kristian Pedersen <Kristian.pedersen@ibestad.kommune.no>
Kopi: Rostad, Ruben <ruben.rostad@kystverket.no>
Emne: Vedr forskutteringsavtale lbestad kommune-Engenes fiskerihavn

Heil

Viser til din forespørsel under som er videresendt internt fra Ruben. Vi oppfatter at spørsmålet ditt er knyttet til om kostnader til etablering av strandkantdeponi, for håndtering av masser fra avtalte NTP-prosjekt, er del av forskutteringsavtalen. Dette kan vi bekrefte er inkludert. Viser ellers til føringer i avtalen.

Hilsen

Jarle Strand
sjefingeniør
staben for transport, havn og farlei
KYSTVERKET

Tlf: 70 23 11 82/ 992 62 936
Sentralbord: 07847
www.kystverket.no

Kystverkets visjon er å utvikle kysten og havområda til verdens sikreste og reneste

Fra: Kristian Pedersen <Kristian.pedersen@ibestad.kommune.no>
Sendt: tirsdag 1. mars 2022 08.34
Til: Rostad, Ruben
Emne: Avklaring med penger

Hei Ruben,

Raskt spørsmål:

Vi må mest sannsynlig etablere et strandkantdeponi for å deponere massene ifølge SF. Tilbudet fra entreprenøren er på 11MNOK. Regner med at dette inngår i rammen på 95 MNOK iht. forskutteringsavtalen?

Kan du svare ila. dagen?

Med vennlig hilsen

Kristian Pedersen

Prosjektleder

Mobil: +47 482 52 700

Internett: www.ibestad.kommune.no

Postadresse: Rådhuset, Emma Olsens vei 1, 9450 Hamnvik



Ibestad kommune
- hvor alt er mulig

