

# MØTEINNKALLING

## Formannskap

**Dato:** 18.06.2020 kl. 09:00

**Sted:** Kommunestyresalen

**Arkivsak:** 19/00345

**Arkivkode:**

Mulige forfall meldes snarest til ordføreren.

[Dag.sigurd.brustind@ibestad.kommune.no](mailto:Dag.sigurd.brustind@ibestad.kommune.no)

SAKSKART			Side
<b>Saker til behandling</b>			
<a href="#">56/20</a>	20/00254-2	Søknad om konsesjon - gnr. 110/10 - Klåpskjærvika	3
<a href="#">57/20</a>	20/00284-2	Søknad om konsesjon - gnr. 92/8 - Selset	6
<a href="#">58/20</a>	20/00286-2	Søknad om deling av eiendom - gnr. 82/1 - Forså Indre	9
<a href="#">59/20</a>	19/00048-14	Søknad om tillatelse til tiltak innenfor 100-metersbeltet - flytebrygge gbnr 109/42 - Roar Sætervoll	11
<a href="#">60/20</a>	20/00263-2	Søknad om tillatelse til tiltak innenfor 100-metersbeltet - lbestadtrollet, gbnr 111/18 - Heia Naturen AS	14
<a href="#">61/20</a>	20/00217-2	Søknad om motorferdsel i utmark og på islagte vassdrag - ATV - Max Jenssen	16
<a href="#">62/20</a>	20/00252-2	Søknad om motorferdsel i utmark og på islagte vassdrag - ATV - Per-Øyvind Anfinsen	20
<a href="#">63/20</a>	20/00277-3	Søknad om motorferdsel i utmark og på islagte vassdrag - ATV - Arne Jensen	24
<a href="#">64/20</a>	20/00234-4	Salgsbevilling for alkohol - Ånstad dagligvare og bensin	28
<a href="#">65/20</a>	20/00224-4	Salgsbevilling for alkohol - Engenes dagligvare AS	30

<a href="#"><u>66/20</u></a>	20/00189-4	Serverings- og skjenkebevilling for alkohol - Hamnvik Handelssted Donsegården	32
<a href="#"><u>67/20</u></a>	12/00284-81	Nye veinavn - Rådhus og Helsecenter	34
<a href="#"><u>68/20</u></a>	20/00010-2	Søknad om stimuleringsmidler - Edvard Berg Frantzen	36
<a href="#"><u>69/20</u></a>	20/00032-15	Tilleggsbevilgning nr 2, nye Ibestad rådhus	38
<a href="#"><u>70/20</u></a>	20/00285-1	Utsmykking av nytt sykehjem	41
<a href="#"><u>71/20</u></a>	20/00282-1	NY STILLING – MILJØTERAPEUT MED SPESIALPEDAGOGISK KOMPETANSE VED IBESTAD SKOLE	43
<a href="#"><u>72/20</u></a>	19/00175-17	Søknad om tillatelse til tiltak innenfor 100-metersbeltet - Naust - Gnr 91 Ibestadvannet, Johan Steen - Ny behandling	45
<a href="#"><u>73/20</u></a>	19/00030-40	Styrings, drøftings og orienteringssaker - Formannskapsmøte 18.06.2020	50

Hamnvik, 12.06.2020

Dag Sigurd Brustind  
ordfører

## **Saker til behandling**

### **56/20 Søknad om konsesjon - gnr. 110/10 - Klåpskjærvika**

Arkivsak-dok. 20/00254-2  
Arkivkode. 110/10  
Saksbehandler Ole Eivind Pedersen-Dyrstad

Saksgang	Møtedato	Saknr
1 Formannskap	18.06.2020	56/20

#### **Forslag til vedtak/innstilling:**

Med hjemmel i Konsesjonslovens § 1, 5, 9, 11 og 12 samt Jordlovens § 8, gis Richard og Tore Slorafoss konsesjon for sitt erverv av eiendommen gnr. 110, bnr. 10, Klåpskjærvika, i lbestad kommune. Med følgende vilkår:

1. Eieren skal drive de ervervede arealene landbruksmessig forsvarlig. Som del av dette kan leieavtale for grovforproduksjon/utleie til slått/beite på de arealene som er i drift eller som ønskes å høstes av andre bønder, avtales eller videreføres inntil det eventuelt er behov for disse arealene i egen landbruksdrift
2. Nye eiere av eiendommen har plikt til å sørge for drift av jordbruksarealet fra overtakelsestidspunktet. Driveplikten gjelder for hele eiertida. Ny eier må innen et år ta stilling til om han eller hun vil drive eiendommen selv eller leie bort jordbruksarealet etter forutsetningene i Jordlovens § 8 andre ledd. Fristen regnes fra ervervet på samme måte som boplikten etter konsesjonsloven § 5.. For arealet som velges bortleid er leietiden 10 år

#### **Vedlegg:**

1. Søknad om konsesjon
2. Kjøpekontrakt
3. Verdivurdering
4. Kart over alle teiger
5. Kart – hus-bebyggelse

#### **Kort beskrivelse av saken**

Søknaden gjelder konsesjon for erverv av gnr. 110, bnr. 10, Klåpskjærvika

#### **Fakta i saken**

Søker: Richard og Tore Slorafoss  
Hva søknaden gjelder: Konsesjon for erverv av konsesjonspliktig landbrukseiendom

Hva skal erverves: Landbrukseiendom med gnr. 110, bnr. 10 i Klåpskjærvika på Andørja

Søkernes kvalifikasjoner: Ukjent

### **Arealopplysninger (ca.)**

Totalt areal:	231,2 daa
Dyrket mark:	8,1 daa
Produktiv skog:	54,4 daa
Annet areal: (myr, jorddekt- og skinn fastmark)	168,7 daa
Kjøpesum:	825 000,- kr

### **Vurdering**

Ved avgjørelsen av søknad om konsesjon for erverv av eiendom som skal nyttes til landbruksformål skal det legges særlig vekt på:

1. Vil ervervets formål ivareta bosetningen i området
  - Våningshuset på eiendommen er for tiden bebodd, men det har ikke vært drevet landbruksdrift på mange 10 år. Vi har forstått det slik at en hel familie nå vil bruke besteforelderens gård som en felles fritidseiendom
2. Vil ervervet innebære en driftsmessig god løsning
  - Eiendommen har ikke fylldyrket jord og er lite egnet for dagens krav til gårdsdrift, likevel vil bygningene tas i bruk anses som positivt for bygningsmasse og kulturlandskap
3. Erververs kompetanse til å drive eiendommen
  - Ikke opplyst – landbrukskompetans irrelevant
4. Priskontroll
  - Prisen er under grensen for konsesjonsbelagte eiendommer  
Konsesjonslovens bestemmelse om priskontroll vurderes ikke ved overtakelse av en bebygd landbrukseiendom der det er et brukbart bolighus og kjøpesummen er under 3 500 000 kr

Kommunen setter vilkår etter § 11 ved konsesjon på landbruks-eiendommer med totalt areal over 100 dekar, eller overflate- og full-dyrket areal over 35 dekar som selges når det ikke foreligger slektskap mellom kjøper og nåværende selger.

I vilkårene har de nye eiere av eiendommen plikt til å sørge for drift av jordbruksarealet fra overtakelsestidspunktet. Driveplikten gjelder for hele eiertida. Ny eier må innen et år ta stilling til om han eller hun vil drive eiendommen selv eller leie bort jordbruksarealet etter forutsetningene i Jordlovens § 8 andre ledd. Fristen regnes fra ervervet på samme måte som boplikten etter konsesjonsloven § 5.. For arealet som velges bortleid er leietiden 10 år



## Rådmannens konklusjon

Rådmannen tilrår Formannskapet å gi Richard og Tore Slorafoss konsesjon for sitt erverv av eiendommen gnr. 110, bnr. 10, Klåpskjærvika

### Vedlegg til sak



Søknad - gbnr. 110/  
10



Kjøpekontrakt



Verdivurdering



Kart over alle telger



Kart –  
hus-bebyggelse

SAK 56/20- V1



Landbruksdirektoratet  
Eiendoms- og landbruksrett

IBESTAD KOMMUNE

**Søknad om konsesjon på erverv av fast eiendom etter konsesjonsloven av 28. november 2003 nr. 98**  
Dette skjemaet er påbudt å bruke ved søknader om konsesjon

20 MAI 2020

Søknaden skal sendes til kommunen der eiendommen ligger

2060254 Dok.nr. 1

Tøm skjema

Før søknaden fylles ut, bør du undersøke om ervervet er konsesjonsfritt, jf. rettledningen på side 3 og 4

**Til ordføreren i Ibestad Kommune**

(den kommunen der eiendommen ligger)

Søknad om konsesjon skal sendes til ordføreren i den kommunen eiendommen ligger innen fire uker etter at avtalen er inngått eller erververen fikk rådighet over eiendommen. På side 3 skal du redegjøre for forhold av betydning som ikke fremgår av svarene på de spørsmål skjemaet inneholder. Skjøte, kjøpekontrakt, leiekontrakt eller annen avtale samt takst skal legges ved i original eller bekreftet avskrift i den utstrekning slike dokumenter foreligger. Gjelder ervervet landbrukseiendom, skal skogbruksplan legges ved dersom slik plan foreligger.

1	Søkerens navn (slektsnavn, for- og mellomnavn)	Richard Slorafoss		Fødselsnr. (11 siffer)	050571
2	Adresse	Hølandsveien 1983, 1960 Løken		Organisasjonsnr. (9 siffer)	
3	Telefonnr. (8 siffer)	E - postadresse	93063151	richard.slorafoss@hotmail.com	
4	Overdragerens navn	Thor Erik Skavhaug		Fødselsnr. (11 siffer)	140980
5	Adresse	Klåpskjærvika 46, 9455 Engenes		Organisasjonsnr. (9 siffer)	
6	Eiendommen(e)s eller rettigheten(e)s betegnelse (navn, gnr., bnr., festent. e.l.)	Gnr: 110 Bnr: 10			
7	Kjøpesum / leiesum pr. år (ved arv eller gave oppgi antatt verdi)	Kår av 5-årlig verdi	Kjøpesum for løsøre		
8	Kommune	Ibestad Kommune			
9	Arealets størrelse	231,3 da			
10	Hvis skogbruksplan foreligger, oppgi fordeling på hogstklasse I-V, bonitet og balansekvantum for produktiv skog				

**Beskrivelse av nåværende bebyggelse på eiendommen (bolighus, hytte, driftsbygning, forretningsgård, industri o.l.)**

Bygning (type)	Grunnflate i m <sup>2</sup>	Byggeår	Antall etasjer	Teknisk tilstand (god, middels eller dårlig)
Fjøs	54	1950	2	Dårlig
Våningshus	75	1954	2	Dårlig
Naust	40	1975	1	Dårlig
Bygning (type)	Grunnflate i m <sup>2</sup>	Byggeår	Antall etasjer	Teknisk tilstand (god, middels eller dårlig)
Bygning (type)	Grunnflate i m <sup>2</sup>	Byggeår	Antall etasjer	Teknisk tilstand (god, middels eller dårlig)
Bygning (type)	Grunnflate i m <sup>2</sup>	Byggeår	Antall etasjer	Teknisk tilstand (god, middels eller dårlig)
Bygning (type)	Grunnflate i m <sup>2</sup>	Byggeår	Antall etasjer	Teknisk tilstand (god, middels eller dårlig)
Annen bebyggelse				

Med sikte på å redusere næringslivets oppgaveplikter, kan opplysninger som avgis i dette skjema i medhold av lov om Oppgaverregisteret §§ 5 og 6, helt eller delvis bli benyttet også av andre offentlige organer som har hjemmel til å innhente de samme opplysningene. Opplysninger om eventuell samordning kan fås ved henvendelse til Oppgaverregisteret på telefon 75 00 75 00.

versjon 1.2 - 25.08.2017

LDIR-359 B

Landbruksdirektoratet - Søknad om konsesjon på erverv av fast eiendom etter konsesjonsloven av 28. november 2003 nr. 98

Side 1 av 4

12	Rettigheter som ligger til eiendommen eller som er avtalt i forbindelse med overdragelsen	
13	Eier eller leier søkeren, hans ektefelle eller barn under 18 år annen fast eiendom i kommunen?	
	<input type="checkbox"/> Ja <input checked="" type="checkbox"/> Nei	I tilfelle hvilke?
14	Eier eller leier søkeren, hans ektefelle eller barn under 18 år fast eiendom i andre kommuner?	
	<input checked="" type="checkbox"/> Ja <input type="checkbox"/> Nei	I tilfelle hvilke? Aurskog Høland
15	Beskriv hvordan eiendommen brukes i dag (gjelder ervervet landbruksseiendom, beskriv eiendommens drift) Eiendommen benyttes pr i dag som bolig, det foregår ingen produksjon på eiendommen	
16	Erververens planer for bruk av eiendommen Helårs fritidsbolig for 2 familier (erververe) som deler på kostnader og vedlikehold av eksisterende bygningsmasse eiendom	
<b>Spesielt for jord- og skogbruksseiendommer (landbruksseiendommer)</b>		
17	Ved erverv av tilleggsjord oppgi gnr. og bnr. på den eiendommen søkeren eier fra før	
18	Søkerens kvalifikasjoner (teoretisk og/eller praktisk erfaring fra jord- og skogbruk)	
19	Vil søkeren forplikte seg til å bosette seg på eiendommen innen 1 - ett - år og stå borte eiendommen i minst 5 - fem - år sammenhengende?	
	<input type="checkbox"/> Ja <input type="checkbox"/> Nei <input checked="" type="checkbox"/> Jeg søker konsesjon fordi jeg ikke skal bosette meg på eiendommen, jf konsesjonsloven § 5 annet ledd	
20	Har overdrageren annen fast eiendom i kommunen som ikke omfattes av overdragelsen?	
	<input type="checkbox"/> Ja <input checked="" type="checkbox"/> Nei	I tilfelle hvilke? (oppgi gnr./bnr./fnr. e.L.)
21	Er det flere søkere, bes opplyst om søkerne er gifte eller samboere	
<b>22. Underskrift</b>		
Dato	25/5 - 2020	Overdragerens underskrift Thor Erik Wahlstrøm
Dato	13-05-2020	Søkerens underskrift Richard Storøfoss
Underretning om avgjørelsen bes sendt til		
Oversikt over vedlegg til søknaden Kjøpskontrakt og tekst fra 2016		
Skjemaset er tilgjengelig på <a href="http://www.landbruksdirektoratet.no">www.landbruksdirektoratet.no</a> under «Skjema» Spørsmål om utfylling skal rettes til kommunen.		



## Eventuelle tilleggsplysninger

Denne gården har vært i vår familie og drevet i 4 generasjoner før oss. Gården ble solgt ut av vår familie i 2017 etter ønsker fra et familiemedlem, dette var noe vi syntes var veldig trist. Da gården nå er for salg og vi har inngått en avtale med dagens eier, ønsker vi å kjøpe gården tilbake og benytte den som fritidsbolig. Vi, Tore Slorafoss og Richard Slorafoss, vår mor Aud Janne Nilsen og våre barn er sterkt knyttet til gården da vi og dem i vår oppvekst og voksne liv har tilbrakt mye tid på gården sammen med våre besteforeldre/oldeforeldre Oskar og Petra Abrahamsen. Vår tanke er at denne gården skal forbli i vår familie i fremtiden. Gården vil bli hyppig brukt av familien. Bygningsmasse og tomtareal vil bli vedlikeholdt og ivaretatt.

Det vil bli to ciere, Richard Slorafoss og Tore Slorafoss. Se vedlagt avtale fra advokat Tom Ovesen.

## Rettledning

### Generelt om konsesjonsloven

«Erverv» er en felles betegnelse for alle måter man kan få en eiendom på, eksempelvis gjennom kjøp, arv, gave osv. Konsesjon er en tillatelse fra staten. Den som blir ny eier av eiendommen kalles erverver. Overdrager er forrige eier. Et konsesjonspliktig erverv kan ikke tinglyses uten at det er gitt konsesjon.

Konsesjonsloven av 28. november 2003 nr. 98 bestemmer at alle erverv av fast eiendom, og stiftelse av bruksrett for lengre tid enn 10 år, er undergitt konsesjonsplikt med mindre det er gjort unntak i loven eller i forskrifter fastsatt i medhold av loven. Som erverv regnes også erverv av andeler eller parter i en eiendom.

Er du usikker på om ervervet utløser konsesjonsplikt eller har du spørsmål om konsesjonsbehandlingen, kan du henvende deg til kommunen der eiendommen ligger for å få svar.

### A. Overdragelser som ikke trenger konsesjon

Det følger av konsesjonsloven §§ 4 og 5 og forskrift om konsesjonsfrihet mv. (fastsatt 8. desember 2003) hvilke erverv som er unntatt fra konsesjonsplikten. Hovedregelen er at du kan erverve bebygd eiendom som ikke er større enn 100 dekar og heller ikke har mer enn 35 dekar fulldyrket/overflatedyrket jord uten å søke konsesjon. Det samme gjelder tomter til bolig, fritidshus eller naust, og annet ubebygd areal som er utlagt til annet enn landbruks-, natur- og friluftsområde samt reindrift. Erverv fra nær familie og erververe med odelsrett er også unntatt fra konsesjonsplikt. Konsesjonsfriheten som følger av reglene i § 4 første ledd nr. 1 - 4 og § 5 første ledd nr. 1 og 2 skal godtgjøres ved skjema for egenærklæring LDIR-360. Skjemaet er tilgjengelig på [www.landbruksdirektoratet.no](http://www.landbruksdirektoratet.no) under "Skjema". Egenærklæringen skal innleveres til kommunen. Kommunen skal kontrollere og bekrefte opplysningene i erklæringen. Kommunen fører kontroll med at konsesjonsloven blir fulgt.

Konsesjonsfriheten på grunn av ekleskap, slektskap og/eller odelsrett ved erverv av landbrukseiendom over en viss størrelse er betinget av at du bosetter deg på eiendommen innen ett år og bor der i fem år. Dette gjelder eiendommer som har mer enn 35 dekar fulldyrket/overflatedyrket areal og/eller mer enn 500 dekar produktiv skog og som har bebyggelse som er eller har vært i bruk som helårsbolig, eller har bebyggelse som er tillatt oppført som helårsbolig, eller har bebyggelse under oppføring hvor tillatelse til oppføring av helårsbolig er gitt. Hvis du ikke skal bosette deg innen fristen på ett år, må du søke konsesjon. Du må da krysse av i felt 19 og gjøre konsesjonsmyndighetene oppmerksom på at dette er grunnen til at du søker konsesjon.

### B. Kort om saksgangen

Kommunen har avgjørelsesmyndighet i konsesjonssaker. Fylkesmannen/Landbruksdirektoratet er klageinstans.

Bestemmelser om overføring av myndighet fastsatt 8. desember 2003, er tilgjengelig på [www.landbruksdirektoratet.no](http://www.landbruksdirektoratet.no) og [www.lovdata.no](http://www.lovdata.no).

Før søknaden tas opp til behandling, må du betale et behandlingsgebyr. Gebyret blir fastsatt og krevd inn av kommunen.

Du skal ikke betale gebyr hvis du har overtatt konsesjonsfritt på grunn av odelsrett eller slektskap, og du søker konsesjon fordi du ikke skal bosette deg på eiendommen.

### C. Nærmere om utfylling av søknad om konsesjon

Det er viktig at opplysningene i søknaden gis så fullstendig som mulig. Dette kan bl.a. bidra til å redusere saksbehandlingsfiden og å sikre at saken behandles på riktig faktisk grunnlag.

#### Feltene 1 - 5

Både overdrager og du som søker konsesjon må oppgi navn og adresse, fødselsdato eller organisasjonsnummer. Juridiske personer (f.eks. aksjeselskaper) tildeles et organisasjonsnummer. Organisasjonsnummeret fås oppgitt ved henvendelse til Enhetsregisteret (Brønnøysundregistrene [www.brreg.no](http://www.brreg.no)). Vennligst oppgi telefonnummer og eventuell e-postadresse ved henvendelse dit.

#### Feltene 6 - 11

Omfatter overdragelsen flere gårds- og bruksnummer, må alle oppgis i felt 6. Gjelder søknaden konsesjon på feste, skal festenummeret oppgis dersom slikt foreligger. Gjelder søknaden konsesjon på stiftelse eller overdragelse av andre rettigheter over fast eiendom som medfører konsesjonsplikt etter § 3 i konsesjonsloven, skal rettigheten beskrives (for eksempel grusrettighet, utbyggingskontrakt o.l.).

I felt 7 gis opplysning om kjøpesummen for eiendommen. Gjelder søknaden konsesjon på leie av eiendommen, skal leiesummen pr. år oppgis. Dersom erververen har overtatt eiendommen ved arv eller gave, skal antatt verdi fylles inn i feltet for dette. Hefter det kårtytelser på eiendommen, skal verdien av disse oppgis. Som eksempel på kårtytelser kan nevnes borett og naturalier (melk, poteter, ved, snørødding, etc.). Kårforpliktelser som ikke er bundet til hvert år, skal oppgis som 5-årig verdi. Ytterligere opplysninger om omfattende kårtytelser som borett og lignende, bl.a. om påregnelig varighet, forutsettes å gå frem av kjøpekontrakt eller fremkomme i saksutredningen under behandlingen av konsesjonssøknaden. Dersom løvsøre følger med i overdragelsen, skal verdien oppgis i feltet for dette.

Du trenger ikke fylle ut felt 7 dersom du har overtatt konsesjonsfritt på grunn av odelsrett eller slektskap og du søker konsesjon fordi du ikke skal bosette deg på eiendommen.

I felt 8 oppgis hvilken kommune og fylke eiendommen ligger i. I felt 9 skal opplysning om eiendommen(e)s totalareal fylles ut. Gjelder ervervet flere gårds- og bruksnummer, skal alle regnes med. I tillegg skal det opplyses om hvordan eiendommens areal fordeler seg på ulike arealkategorier. I feltet for dyrket jord føres opp fulldyrket jord, overflatedyrket jord og innmarksbeite. I feltet for produktiv skog føres skog med produksjonsevne på minst 100 liter (0,1 kubikkmeter) per dekar per år. Som annet areal regnes myr, grunnlendt mark, uproduktiv mark, fjell i dagen o.l. Se [www.gardskart.skogoglandskap.no](http://www.gardskart.skogoglandskap.no) for mer informasjon om din eiendom.

Foreligger det skogbruksplan for eiendommen, bes oppgitt fordeling på hogstklasse I-V og bonitet, og balansekvantumet for den produktive skogen.

I felt 11 oppgis hvilke bygninger som i dag er oppført på eiendommen (f.eks. bolighus, kårbolig, hytte, driftsbygning, forretningsbygg, industribygg, seter o.l.). I tillegg skal grunnflaten for den enkelte bygning oppgis i kvadratmeter og antall etasjer. Hvis opplysninger om bygningens tekniske tilstand (god, middels eller dårlig) og byggeår foreligger (f.eks. fra takst over eiendommen), oppgis dette.

#### Feltene 12 - 16

Følger andre rettigheter med i overdragelsen, skal disse oppgis i felt 12. Eksempler på slike rettigheter er beiterett (f.eks. i utmark), strandrett, jakt- og fiskerett, hugstrett, allmenningsrett, slåtterett o.l. Dersom du, din ektefelle eller barn under 18 år eier eller leier andre eiendommer i kommunen eller i andre kommuner, skal gårds- og bruksnummer på disse oppgis i henholdsvis felt 13 og 14. I felt 15 skal det gis en beskrivelse av hvordan eiendommen blir brukt i dag. For landbrukseieendommer skal det fremgå om eiendommen drives med husdyrhold, planteproduksjon e.l. I felt 16 skal du opplyse hva eiendommen skal brukes til. Eksempel på slikt bruk kan være erverv til fritidsformål, landbruksformål eller industri.

#### Feltene 17 - 21

Skal eiendommen du søker konsesjon på brukes som tilleggsgjord til eiendom du eier fra før, må du oppgi gårds- og bruksnummer på denne eiendommen. I felt 18 skal du opplyse om hvilken teoretisk utdanning og praktisk erfaring innen jord- og skogbruk du har.

Det trenger ikke å fylle ut felt 18 hvis du har overtatt eiendommen konsesjonsfritt på grunn av odelsrett eller slektskap, og du søker konsesjon fordi du ikke skal bosette deg på eiendommen.

I felt 19 må du krysse av for om du vil forplikte deg til å bosette deg på eiendommen innen ett år og selv bo der i minst 5 år sammenhengende. Er ervervet i utgangspunktet konsesjonsfritt på grunn av ekteskap, slektskap eller odelsrett, og du søker konsesjon fordi du ikke skal bosette deg på eiendommen, jf punkt A, må du krysse av for dette alternativet i felt 19. Du kan gi nærmere opplysninger om bakgrunnen for hvorfor du ikke skal bosette deg på eiendommen på side 3, under "Eventuelle tilleggsopplysninger", eller vedlegge eget brev.

Gjelder søknaden en jord- eller skogbrukseieendom, skal det i forbindelse med behandlingen av konsesjonssøknaden vurderes om det er nødvendig med delingsamlykke etter § 12 i lov av 12. mai 1995 nr. 23 om jord (jordloven). I felt 20 må det derfor opplyses om overdrageren eier annen fast eiendom i kommunen enn den som nå overdras. Er det flere som søker konsesjon på samme landbrukseieendom, må det opplyses om søkerne er gift, samboere eller partnere i felt 21.

#### Felt 22

Både du som erverver og overdrageren må undertegne konsesjonssøknaden. For umyndige - personer under 18 år eller umyndiggjorte - må vergen undertegne. Advokater kan undertegne på vegne av partene dersom fullmakt foreligger.





**Søknad om konsesjon på erverv av fast eiendom etter konsesjonsloven av 28. november 2003 nr. 98**  
 Dette skjemaet er påbudt å bruke ved søknader om konsesjon

Søknaden skal sendes til kommunen der eiendommen ligger

Tøm skjema

Før søknaden fylles ut, bør du undersøke om ervervet er konsesjonsfritt, jf. rettleiingen på side 3 og 4

**Til ordføreren i Ibestad Kommune**

(den kommunen der eiendommen ligger)

Søknad om konsesjon skal sendes til ordføreren i den kommunen eiendommen ligger innen fire uker etter at avtalen er inngått eller erververen fikk rådighet over eiendommen. På side 3 skal du redegjøre for forhold av betydning som ikke fremgår av svarene på de spørsmål skjemaet inneholder. Skjøte, kjøpekontrakt, leiekontrakt eller annen avtale samt takst skal legges ved i original eller bekreftet avskrift i den utstrekning slike dokumenter foreligger. Gjelder ervervet landbrukseiendom, skal skogbruksplan legges ved dersom slik plan foreligger.

1	Søkerens navn (slektnavn, for- og mellomnavn)	Fødselsnr. (11 siffer)
	Tore Slorafoss	140370
2	Adresse	Organisasjonsnr. (9 siffer)
	Bjørketunet 12, 1900 Fetsund	
3	Telefonnr. (8 siffer)	E - postadresse
	48235250	ts@norfo.no
4	Overdragerens navn	Fødselsnr. (11 siffer)
	Thor Erik Skavhaug	
5	Adresse	Organisasjonsnr. (9 siffer)
	Klåpskjærvika 46, 9455 Engenes	
6	Eiendommen(e)s eller rettigheten(e)s betegnelse (navn, gnr., bnr., festnr. e.l.)	
	Gnr: 110 Bnr: 10	
7	Kjøpesum / leiesum pr. år (ved arv eller gave oppgi antatt verdi)	Kår av 5-årlig verdi
		Kjøpesum for løsøre
8	Kommune	Fylke
	Ibestad	Troms og Finnmark
9	Arealets størrelse	Arealets fordeling på dyrket jord, produktiv skog og annet areal
	231,3 da	3,2 da overflatedyrka jord, 4,9 da beite, 54,4 da prod.skog
10	Hvis skogbruksplan foreligger, oppgi fordeling på hogstklasse I-V, bonitet og balansekvantum for produktiv skog	

**Beskrivelse av nåværende bebyggelse på eiendommen (bolighus, hytte, driftsbygning, forretningsgård, industri o.l.)**

Bygning (type)	Grunnflate i m <sup>2</sup>	Byggeår	Antall etasjer	Teknisk tilstand (god, middels eller dårlig)
Fjøs	54	1950	2	Dårlig
Våningshus	75	1954	2	Dårlig
Naust	40	1975	1	Dårlig
Bygning (type)	Grunnflate i m <sup>2</sup>	Byggeår	Antall etasjer	Teknisk tilstand (god, middels eller dårlig)
Bygning (type)	Grunnflate i m <sup>2</sup>	Byggeår	Antall etasjer	Teknisk tilstand (god, middels eller dårlig)
Bygning (type)	Grunnflate i m <sup>2</sup>	Byggeår	Antall etasjer	Teknisk tilstand (god, middels eller dårlig)
Bygning (type)	Grunnflate i m <sup>2</sup>	Byggeår	Antall etasjer	Teknisk tilstand (god, middels eller dårlig)
Annen bebyggelse				

Med sikte på å redusere næringslivets oppgaveplikter, kan opplysninger som avgis i dette skjema i medhold av lov om Oppgaveregisteret §§ 5 og 6, helt eller delvis bli benyttet også av andre offentlige organer som har hjemmel til å innhente de samme opplysningene. Opplysninger om eventuell samordning kan fås ved henvendelse til Oppgaveregisteret på telefon 75 00 75 00.

12	Rettinger som ligger til eiendommen eller som er avtalt i forbindelse med overdragelsen	
13	Eier eller leier søkeren, hans ektefelle eller barn under 18 år annen fast eiendom i kommunen? <input type="checkbox"/> Ja <input checked="" type="checkbox"/> Nei	I tilfelle hvilke?
14	Eier eller leier søkeren, hans ektefelle eller barn under 18 år fast eiendom i andre kommuner? <input checked="" type="checkbox"/> Ja <input type="checkbox"/> Nei	I tilfelle hvilke? Lillestrøm
15	Beskriv hvordan eiendommen brukes i dag (gjelder ervervet landbruksseiendom, beskriv eiendommens drift) Eiendommen benyttes pr i dag som bolig, det foregår ingen produksjon på eiendommen.	
16	Erververens planer for bruk av eiendommen: Helårs fritidsbolig for 2 familier (erververe) som deler på kostnader og vedlikehold av eksisterende bygningsmasse eiendom.	
<b>Spesielt for jord- og skogbruksseiendommer (landbruksseiendommer)</b>		
17	Ved erverv av tilleggsjord oppgi gnr. og bnr. på den eiendommen søkeren eier fra før	
18	Søkerens kvalifikasjoner (teoretisk og/eller praktisk erfaring fra jord- og skogbruk)	
19	Vil søkeren forplikte seg til å bosette seg på eiendommen innen 1 - ett - år og salve bebø eiendommen i minst 5 - fem - år sammenhengende? <input type="checkbox"/> Ja <input type="checkbox"/> Nei <input checked="" type="checkbox"/> Jeg søker konsesjon fordi jeg ikke skal bosette meg på eiendommen, jf konsesjonsloven § 5 annet ledd	
20	Har overdrageren annen fast eiendom i kommunen som ikke omfattes av overdragelsen? <input type="checkbox"/> Ja <input checked="" type="checkbox"/> Nei	I tilfelle hvilke? (oppgi gnr./bnr./fnr. e.l.)
21	Er det flere søkere, bes opplyst om søkerne er gifte eller samboere	
<b>22. Underskrift</b>		
Dato 25/5 - 2020		Overdragerens underskrift Thor Erik Wahl Skauhaug
Dato 13.05.2020		Søkerens underskrift Gae S. Mee
Underretning om avgjørelsen bes sendt til		
Oversikt over vedlegg til søknaden		
Skjemaet er tilgjengelig på <a href="http://www.landbruksdirektoratet.no">www.landbruksdirektoratet.no</a> under «Skjema» Spørsmål om utfylling skal rettes til kommunen.		

## Kjøpekontrakt

**Selger**

Navn  
Thor Erik Wahl

Fødselsnr./Org.nr  
140980:                      Telefon  
971 93241  
E-postadresse  
thor.erik.skavhaug@gmail.com

**Kjøper**

Navn  
Tore Slorafoss  
Adresse  
Birketunet 12, 1900 Fetsund

Fødselsnr./Org.nr  
140370:                      Telefon  
482 35250  
no

Navn  
Richard Slorafoss  
Adresse  
Hølandsveien 1983, 1960 Løken

Fødselsnr./Org.nr  
050571                      Telefon  
930 63151  
E-postadresse  
richard.slorafoss@hotmail.com

Mellom selger og kjøper er det i dag inngått følgende kjøpekontrakt:

**1. Kjøpesum, betaling**

Selgeren selger herved til kjøperen sin eiendom:

ærsvika 46  
Postnummer      Poststed  
9455  
Gårdsnummer      Bruksnummer  
110                      10                      lbestad

Tomten er     selveiet     festet

Eiendommen selges for en kjøpesum stor kr 825 000,00  
med bokstaver: --kroneråttehundredeogtjuefemtusen---

Kjøpesummen avgjøres ved at kjøper betaler hele kjøpesummen kontant innen  
overtagelsestidspunktet, jf. kontraktens punkt 3 og 8

**2. Omkostninger**

I tillegg til kjøpesummen må kjøperen betale dokumentavgift på skjøtet og tinglysingsgebyr på skjøtet  
og pantedokumenter. Disse omkostningene betales uoppfordret til megler samtidig med  
sluttoppgjøret, jf. punkt 1. Skjøtet vil ikke bli sendt til tinglysing før omkostningene er betalt.

Omkostningene utgjør:

Dokumentavgift på skjøte til staten	kr	585,00
Tinglysingsgebyr for skjøte til staten	kr	20 620,00
Til sammen	kr	21 205,00

-Johansen



I tillegg kommer tinglysnings- og attestgebyr til staten, på til sammen kr 585,00 for hver obligasjon kjøperen må la tinglyse på denne eiendommen.

Hvis det skal tinglyses en pantobligasjon fra bank vil samlet beløp utgjøre kr. 846 790,00.

Meglerprovisjonen skal betales av selger og forfaller til betaling når kjøpesummen er frigitt selger, jf punkt 3. Det tas forbehold om endringer av gebyrer og dokumentavgift.

### **3. Oppgjør**

Oppgjøret mellom partene foretas av megler advokat Tom Ovesen, Pb 792, 9488 Harstad. Alle innbetalinger forbundet med denne kontrakt innbetales til meglers klientkonto nr. 4730.06.26412 som er rentebærende. Kjøper må selv sørge for at kjøpesummen er valutert på klientkonto på overtakelsesdagen. Kjøper er innforstått med at megler ikke vil sende skjøte for tinglysing før kjøpesummen og omkostningene er innbetalt i sin helhet.

For den del av kjøpesummen som ikke måtte være innbetalt til megleren i rett tid, svarer kjøperen den til enhver tid høyeste tillatte forsinkelsesrente etter lov om renter ved forsinket betaling av 17.12.1976 nr. 100. Denne bestemmelsen gir ikke kjøperen rett til å forlenge betalingsfristen utover de frister som er avtalt i punkt 1.

Oppgjøret står på rentebærende konto, og renter tilfaller selger. Megler plikter ikke å utbetale renter som utgjør mindre enn et 1/2 rettsgebyr.

Oppgjør overfor selger skal skje omgående når kjøpesum med omkostninger er innbetalt til megler og skjøtet er tinglyst. I henhold til lov om eiendomsmegling § 3-2, 3. ledd avtaler partene at kjøpesummen først kan frigis overfor selger når sikringsobligasjon med urådighetserklæring er tinglyst (jf. punkt 4), kjøper har innbetalt kjøpesum og omkostninger (jf. punkt 2), overtakelse har funnet sted, skjøte på eiendommen er tinglyst uten øvrige heftelser enn de partene har avtalt, kjøpers eventuelle långivere har fått tinglyst panterett i eiendommen med forutsatt prioritet og heftelser som ikke skal følge med ved handelen er slettet.

Forutsetningene om tinglysing av pantobligasjoner til fordel for kjøpers eventuelle långivere og sletting av heftelser som ikke skal følge med ved handelen før kjøpesum kan frigis, er ikke til hinder for at megler kan iverksette oppgjør basert på restgjeldsoppgave og tilstrekkelig slettebekreftelse fra selgers kreditor(er) med panterett i eiendommen.

### **4. Tinglysing og sikkerhet**

Selger utsteder skjøte til kjøper samtidig med denne kontrakts underskrift. Skjøtet skal oppbevares hos megler, som foretar tinglysing når kjøper har innbetalt kjøpesummen og omkostninger (jf. punkt 2) og overtakelse er gjennomført.

Eiendommen er en konsesjonspliktig landbrukseiendom med bo – og driveplikt. Dette innebærer at kjøper må få innvilget konsesjon fra lbestad kommune. Skjøtet vil ikke kunne tinglyses før slikt konsesjonsvedtak foreligger.

Ved kontraktens underskrift utsteder selger en sikringsobligasjon til megler som lyder på hele kjøpesummen. Obligasjonen skal også inneholde en urådighetserklæring. Obligasjonen tinglyses av megler for selgers regning straks kontrakten er undertegnet. Obligasjonen tjener som sikkerhet for den til enhver tid utbetalte del av salgssummen, og all utbetaling til selger skal inntil tinglysing av skjøtet finner sted ha sikkerhet innenfor kjøpesummens ramme.

Megler skal vederlagsfritt kvittere obligasjonen til avlysning og besørge denne slettet når oppgjør mellom partene er avsluttet og skjøtet er godtatt til tinglysning.

All tinglysning av dokumenter på eiendommen skal foretas av megler. Dokumenter som skal tinglyses må snarest overleveres megler i undertegnet og tinglysingsklar stand.

Kreditorer kan ikke søke dekning i kjøpesummen på meglers klientkonto før betingelsene i punkt 3 ovenfor er oppfylt og kjøpesummen kan frigis, jf. eiendomsmevlingsloven § 3-2 og dekningsloven § 2-2.

## **5. Heftelser**

Hjemmelshaver til eiendommen er: Thor Erik Wahl Skavhaug

Selgeren garanterer at eiendommen vil bli levert fri for pengeheftelser dersom kjøperen iht. denne kontrakt ikke skal overta noen av selgers pengeheftelser. Pengeheftelser som ikke overtas av kjøperen, skal slettes for selgerens regning.

Selgeren garanterer videre at det ikke eksisterer pengeheftelser av noen art, herunder utpantings- og/eller utleggsforretninger, utover det som grunnboken viser. Selgeren forplikter seg umiddelbart å underrette kjøperen dersom slike forretninger blir avholdt innen tinglysning av skjøtet skal finne sted.

Videre garanterer selgeren at alle avgifter mv. som vedrører eiendommen og som er forfalt eller som vil forfalle før overtagelsen (jf. punkt 8) er betalt/vil bli betalt. Selgeren garanterer videre at det ikke er kommet pålegg fra offentlige myndigheter som ikke er utført eller latente refusjonskrav.

Selgeren gir herved megler ugjenkallelig fullmakt til å innfri, eventuelt midlertidig innfri for overføring til annet panteobjekt, de lån som fremgår av bekreftet grunnbokkopi/oppgjørsskjema og som det ikke er avtalt at kjøper skal overta.

## **6. Tilbehør**

Med eiendommen følger:

Gjenstander som er på eiendommen og som etter lov, forskrift eller annet offentlig vedtak skal tilhøre eiendommen.

Varig innredning som enten er fastmontert eller er særskilt tilpasset bygningen, slik som anlegg og installasjoner for oppvarming, faste elektriske installasjoner, faste antenner, faste gulvtepper, doble vinduer, innebygde kjøkkenapparater og maskiner og andre innebygde ting.

Kjøper og selger står fritt til å avtale hvilket tilbehør som skal følge med boligen/eiendommen. Dette kan gjøres i kontraktens punkt 12.

## **7. Eiendommens tilstand**

Kjøper har besiktiget eiendommen og overtar denne i samme stand som den var ved besiktigelsen, jf. lov om avhending av fast eiendommen av 3. juli 1992 (avhendingsloven) § 3-9.

Kjøper har hatt anledning til å foreta de undersøkelser som er ansett som nødvendige. Kjøper kan ikke gjøre gjeldende som mangel noe han kjente til eller burde ha kjent til da avtalen ble inngått.

Eiendommen har dermed bare mangel i følgende tilfelle:

Når kjøper ikke har fått opplysninger om forhold ved eiendommen som selger kjente eller måtte kjenne til, og som kjøperen hadde grunn til å regne med å få. Dette gjelder likevel bare dersom man kan gå ut ifra at det har virket inn på avtalen at opplysningene ikke ble gitt.

Når selger har gitt uriktige opplysninger om eiendommen. Det samme gjelder dersom eiendommen ikke er i samsvar med de opplysninger som er gitt i annonse, salgsoppgave eller ved annen markedsføring på vegne av selger. Dette gjelder likevel bare dersom man kan gå ut ifra at opplysningene har virket inn på avtalen, og at opplysningene ikke er blitt rettet i tide.

Når eiendommen er i vesentlig dårligere stand enn kjøperen hadde grunn til å regne med ut fra kjøpesums størrelse og forholdene ellers.

## **8. Overtagelse**

Risikoen går over på kjøperen når han har overtatt bruken av eiendommen. Overtar kjøperen ikke til fastsatt tid, og årsaken ligger hos ham, har han risikoen fra det tidspunkt da han kunne ha fått overta bruken. Når risikoen for eiendommen er gått over på kjøperen, faller ikke hans plikt til å betale kjøpesummen bort ved at eiendommen blir ødelagt eller skadet som følge av en hendelse som kjøperen ikke svarer for.

Eiendommen overtas av kjøperen 29. mai 2020 kl. 12.00 med alle rettigheter og forpliktelser slik den har tilhørt selgeren, under forutsetning av at kjøper har oppfylt sine forpliktelser. Kjøperen svarer fra overtagelsen for alle eiendommens utgifter og oppebærer eventuelle inntekter. Ved overtagelse skal eiendommen av selgeren leveres i ryddig og rengjort stand, uten leieforhold av noen art, slik at hele eiendommen leveres ledig for kjøperen.

## **9. Forsikring**

Eiendommen er fullverdiforsikret i Gjensidige.

Selgeren er forpliktet til å holde eiendommen fullverdiforsikret frem til overtakelsesdagen, jf. punkt 8. Kjøperen forplikter seg til å fullverdiforsikre eiendommen fra samme tidspunkt. Skulle det oppstå brann eller annen skade som dekkes av forsikringen, forplikter selger seg til å transportere sitt mulige erstatningskrav til kjøper, forutsatt at kjøperen gjør opp i samsvar med kontrakten.

## **10. Reklamasjon**

Kjøper taper retten til å gjøre et eventuelt avtalebrudd gjeldene dersom han ikke gir selgeren melding om avtalebruddet og at det vil gjøres gjeldende innen rimelig tid etter at han oppdaget eller burde ha oppdaget det.

## **11. Bilag og diverse opplysninger**

Kjøperen har fått seg forelagt og gjort seg kjent med følgende dokumenter:

???

Kjøper er kjent med at eiendommen er en konsesjonspliktig landbrukseiendom med bo – og driveplikt. Kjøper er selv ansvarlig for å oppfylle kravene til konsesjon.

## 12. Særskilte bestemmelser

Avtalen om kjøp er inngått mellom partene direkte og megler skal kun bistå med å utarbeide kontrakt basert på partenes avtale, foreta tinglysing av dokumenter og gjennomføre oppgjør i tråd med partenes avtale. Megler har ikke noe ansvar for de opplysninger som er gitt om eiendommens verdi og har følgelig ikke noe erstatningsansvar overfor kjøper eller kjøpers långivere for eventuelt økonomisk tap som følge av eventuelt avvik mellom den avtalte kjøpesummen og eiendommens reelle verdi.

## 13. Underskrifter

Nærværende kontrakt er utferdiget i 3 – tre – likelydende eksemplarer hvorav partene får hvert sitt eksemplar og ett beror hos megler.

16

den



Thor Erik Wahl Skavhaug

underskrift

Tore Iorafoss

Kjøpers underskrift

i

Kjøpers underskrift



B. VÅNINGSHUS		
Byggeår og arealer		
Byggningsnr.:	140764809	
Byggeår:	1954	
Innbygd/ombygd: SEFRAK/Kultur- minne:	Ja. Feilregistrering?	
Etasjer.:	Bruksareal BRA m <sup>2</sup>	Anvendelse
U.etg.		Kjeller, (ikke målt)
1.etg.	75	Stue, kjøkken, bad/wc, kammer, spiskammers, entre/trapp, vindfang
2.etg.	55	5 soverom, sovealkove, gang/trapp.
Sum bygning:	130	Areal beregnet etter oppmåling.
Ytre og indre forhold		
Lokalisering	Bygningsdel/beskrivelse	
Ytre forhold	Fundament: Grunnmur av betong. Tilbygg på betongringmur. Yttervegger: Bindingsverk, utvendig kledd med bordkle. 1.etg. isolert med plank mellom stendere. Vinduer: Dels 2- og 3-lags isolerglass, noen koblet vindu. Tak: Saltak av sperrekonstruksjon. Taktekke av skifer. Veranda: 1.etg.: Liten treveranda, ca. 11 m <sup>2</sup> , dels søylefundamentert. Atkomst fra stue og fra terreng. 2.etg.: Lufteterrasse, ca. 2 m <sup>2</sup> , atkomst fra sovealkove. Påkostninger: Vedlikehold/ tilstand: Preg av utsatt vedlikehold.	
Indre forhold	Overflater: Golv: Banebelegg. Vegger: Malte plater/panelplater, tapet, tynnpanel, våtromstapet Himlinger: Malte plater Innredning: Kjøkken: Oppvaskbenk med skap/skuffeseksjon, overskap, kjøkkenventilator. Bad/wc: Dusjhjørne, klosett, servant, opplegg for vaskemaskin Varme: Kamin for fast brensel i stue, for øvrig el-oppvarming El-kraft: Skap 1998. 40 volt. 40 amp overlastvern, 6 kurser, automat. Jordfeilbryter. Påkostninger: Vedlikehold/ tilstand: Generelt vedlikehold. Godt vedlikeholdt.	
Verdivurdering		
Normale byggekost.:	Enebolig, byggeår 1954, dagens nypris	kr. 2 730 000,-
	Standardfradrag elde, slit og utidsmessighet, 0,75 % p.a., skjønn	kr. - 1 370 000,-
	Reduksjon/tillegg, tilstand /vedlikehold	kr. -0,-
Kostnadsverdi:	Teknisk verdi	kr. 1 460 000,-
Bostedsverdi:	Tillegg	kr. 0,-
Konsesjonsverdi:	Etter evt. bostedstillegg/fradrag	kr. 0,-
Markedsverdi:	Etter utført markedsanalyse i området	kr. Xx 000,-



### C. NAUST

#### Byggeår og arealer

Bygningsnr.:	1912025
Byggeår:	1975
Tilbygd/ombygd:	-
SEFRAK/Kulturminne:	Nei
Beskrivelse:	Naust ca. 40 m <sup>2</sup> . Uisolert bindingsverk, utvendig kledd med metallplater. Fundamentert på ringmur av betong. Saltak av sperrekonstruksjon tekket med metallplater. Gangdør og vindu i røstet. 2-fløyet slagport mot sjøsiden. Jordgolv Bygningen er normalt godt vedlikeholdt.

#### Verdivurdering

Normale byggekost.:	Naust, byggeår 1975, dagens nypris	kr.	240 000,-
	Standardfradrag elde, slit og utidsmessighet, 0,75 % p.a.	kr.	-74 000,-
	Reduksjon/tillegg, tilstand /vedlikehold	kr.	0,-
Kostnadsverdi:	Teknisk verdi	kr.	166 000,-

#### ANDRE VERDIKOMPONENTER

Jordbruksareal:	8,1 da. Samlet verdi kr. 12 400,-
Produktiv skog:	54,4 da. Samlet verdi kr. 14 700,-
Andre arealer:	168,7 da. Samlet verdi kr. 8 900
Diverse:	Uttak av ved til eget bruk: Årlig verdi kr. 0,-. Kapitalisert verdi 4 % rente = kr. 0,- Inntekter fra elgval: Xx Samlet verdi kr. Xx,-

#### Ressursgrunnlag, drift

Jordbruksarealer:	8,1 da herav 3,2 da overflatedyrka jord
Gjødselplan:	-
Miljøplan:	-
Skogarealer:	54,4 da produktiv skog
Skogplan:	-
Driftsbygninger:	Fjøs.
Produksjon:	Ingen
Boliger:	Våningshus
Kommentar:	Eiendommen har ikke tilstrekkelige ressurser for drift som egen enhet. Det er svakt jordbruk i området og eiendommen anses lite egnet som tilleggsjord til annet gårdsbruk.

#### Avkastning produksjon

Kommentar:	Eiendommen har ingen inntekter. Avkastning og forrentningsbeløp kan derfor ikke beregnes.
------------	---





**SAMMENDRAG VERDIKOMPONENTER**

Komponenter:		Beregnet konesjonsverdi:	Normal markedsverdi:
Jordveien	Jordbruksarealer	12 400	12 400
	Produktiv skog	14 700	14 700
	Andre arealer	8 900	8 900
Diverse komp.	Naturalverdier		
Driftsbygninger:	Fjøs	22 000	10 000
	Sum landbruksdelen:	58 000	46 000
Boliger:	Våningshus	1 460 000	450 000
Andre bygg:	Naust	166 000	50 000
	Totalsum:	1 684 000	546 000
	Skjønnsmessig avrunding:	-	4 000
	Avrundet markedsverdi ved salg under ett:	1 684 000	550 000

Ibestad kommune

Vår dato

19.01.2017

Bestilling av eiendomsopplysninger - Kløpshjørnka 46  
kommune, gbnr. 110/10

I bestad

I forbindelse med mottatt salgsoppdrag på ovennevnte eiendom, ber vi om å få tilsendt følgende opplysninger:

Vedlagt		Kommentar (begrunn hvorfor noe evt. ikke er vedlagt)
Ja <input type="checkbox"/> Nei <input checked="" type="checkbox"/>	Boligens byggeår	ukjent
Ja <input type="checkbox"/> Nei <input checked="" type="checkbox"/>	Finnes det tilbygg på boligen, samt byggeår for tilbygg	finnes, ukjent byggeår
Ja <input checked="" type="checkbox"/> Nei <input type="checkbox"/>	Grunnkart	
Ja <input type="checkbox"/> Nei <input checked="" type="checkbox"/>	Målerbrev/tomteareal	
Ja <input checked="" type="checkbox"/> Nei <input type="checkbox"/>	Eiendomsinformasjon fra Matrikkelutskrift	
Ja <input type="checkbox"/> Nei <input checked="" type="checkbox"/>	Godkjente bygningstegninger	foreligger ikke i arkiv
Ja <input type="checkbox"/> Nei <input checked="" type="checkbox"/>	Gjeldende reguleringer med bestemmelser	ingen
Ja <input checked="" type="checkbox"/> Nei <input type="checkbox"/>	Komm.avg. og gebyrer og evt restanser. Beløpet bes oppgitt inkl. mva og totalt pr. år.	
Ja <input type="checkbox"/> Nei <input checked="" type="checkbox"/>	Ferdigattest/midlertidig brukstill.	foreligger ikke



Ja <input type="checkbox"/> Nei <input checked="" type="checkbox"/>	Legalpantekrav	Ukjent
Ja <input type="checkbox"/> Nei <input checked="" type="checkbox"/>	Bygningsdata	Se samlet rapport for matrikkelisten
Ja <input type="checkbox"/> Nei <input checked="" type="checkbox"/>	Er eiendommen tilknyttet offentlig eller privat vei?	Komm. vei
Ja <input type="checkbox"/> Nei <input checked="" type="checkbox"/>	Bekreftelse på eiendommens vann- og kloakkforhold	privat
Ja <input type="checkbox"/> Nei <input checked="" type="checkbox"/>	Er septiktank frakoblet? -dato for siste omlegging av rør	foreligger ingen info
Ja <input type="checkbox"/> Nei <input type="checkbox"/>	Er eiendommen tilkoblet private ledninger?	
Ja <input checked="" type="checkbox"/> Nei <input type="checkbox"/>	Pipe og ildsted vedr. eiendommen	
Ja <input type="checkbox"/> Nei <input checked="" type="checkbox"/>	Foreligger det forslag til planer eller endringer som berører eiendommen	Nei, arealplan under godkjenning
Ja <input type="checkbox"/> Nei <input type="checkbox"/>	Er det spesielle forhold knyttet til tomten, naboelendommer eller nær-området?	

Det er viktig at dette skjemaet returneres sammen med vedleggene. Dokumentene sendes til:

**WEBMatrikkel**

Ibessad kommune - 110/10/0/0

- Søk
- Eiendom
- Bygning
- Adresse
- Kart
- Rapporter
  - Utskrift ->>
  - Bygningssjfo
  - All matrikkelinfo
  - All matrikkel med kart

**BYGG**

Type	Bygningsnr	byggtype	status	næring	ant. boenh	etg	bra bol.	bra annet	bra tot. AREAL	Endret	COORD/KART
Bygning	<u>140764809</u>	113 - Våningshus	Tatt i bruk	Bolig	1	0	116	0	116	29.09.2011	N:7648144 Ø:590261
	[ <u>SEFRRAK</u> ]			Annet							
Bygning	<u>191207025</u>	133 - Naust bithus sjøbu	Tatt i bruk	er som ikke er næring	0	0	33	33	0	29.09.2011	N:7648190 Ø:590269
Bygning	<u>191207092</u>	249 - Annen lendbruksbygning	Tatt i bruk	Jordbruk, skogbruk og fiske	0	0	48	48	0	29.09.2011	N:7648171 Ø:590230

Version - Mai 2013





SPAC 56/20-V5

Landbrukseiendom 5413-110/10/0

Markslag AR5 7 klasser

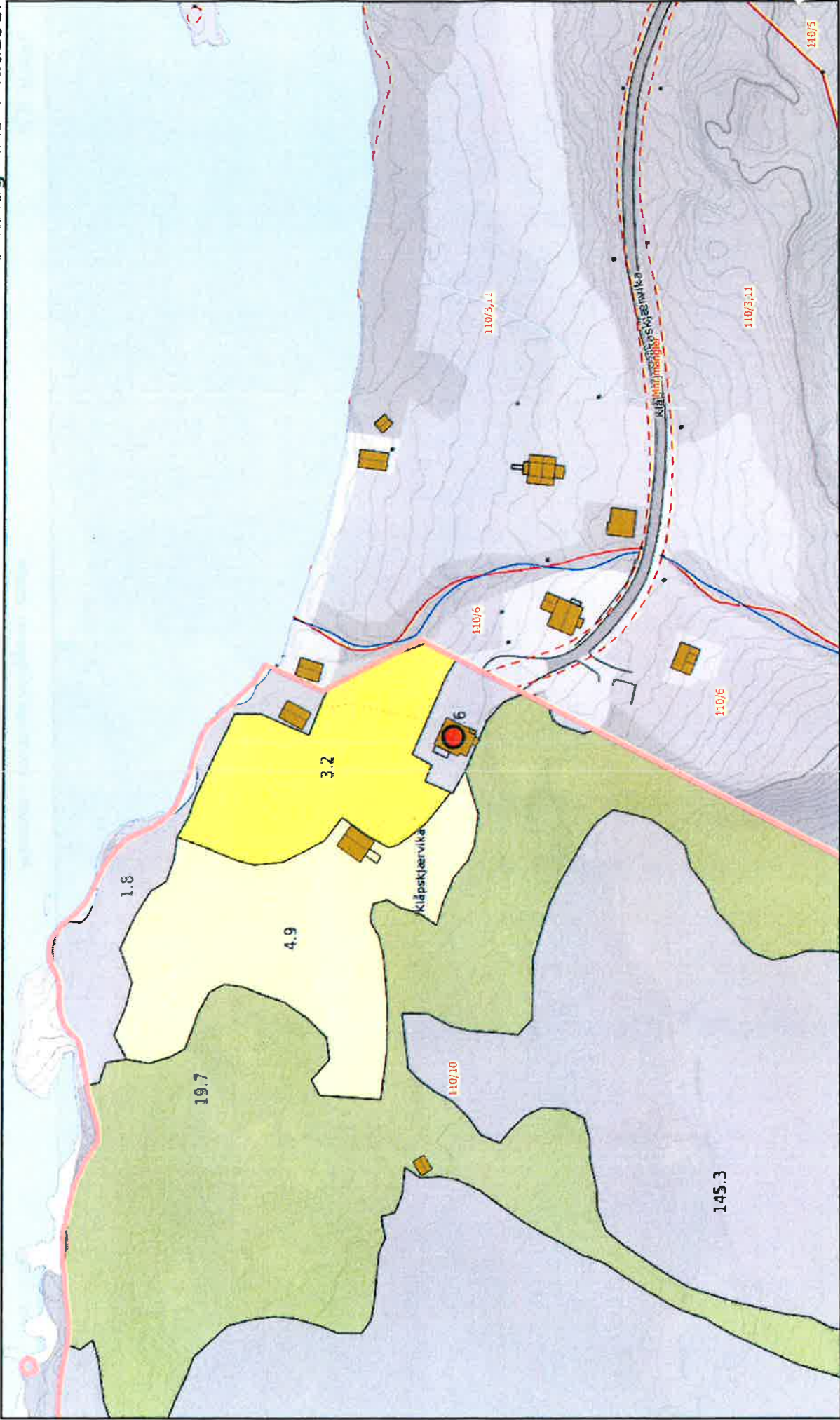

Målestokk 1:1.500 ved A4 liggende utskrift



Date: 09.06.2020 14:05 - Eiendomsdata verifisert: 09.06.2020 14:00 - Side 1 av 1

## **57/20 Søknad om konsesjon - gnr. 92/8 - Selset**

Arkivsak-dok. 20/00284-2  
Arkivkode. 92/8  
Saksbehandler Ole Eivind Pedersen-Dyrstad

Saksgang	Møtedato	Saknr
1 Formannskap	18.06.2020	57/20

### **Forslag til vedtak/innstilling:**

Med hjemmel i Konsesjonslovens § 1, 5, 9, 11 og 12 samt Jordlovens § 8, gis Einar Johan Dons konsesjon for sitt erverv av eiendommen gnr. 92, bnr. 8, Selset, i Ibestad kommune. Med følgende vilkår:

3. Eieren skal drive de ervervede arealene landbruksmessig forsvarlig. Som del av dette kan leieavtale for grovforproduksjon/utleie til slått/beite på de arealene som er i drift eller som ønskes å høstes av andre bønder, avtales eller videreføres inntil det eventuelt er behov for disse arealene i egen landbruksdrift
4. Nye eiere av eiendommen har plikt til å sørge for drift av jordbruksarealet fra overtakelsestidspunktet. Driveplikten gjelder for hele eiertida. Ny eier må innen et år ta stilling til om han eller hun vil drive eiendommen selv eller leie bort jordbruksarealet etter forutsetningene i Jordlovens § 8 andre ledd. Fristen regnes fra ervervet på samme måte som boplikten etter konsesjonsloven § 5.. For arealet som velges bortleid er leietiden 10 år

### **Vedlegg:**

6. Søknad om konsesjon
7. Kjøpekontrakt
8. Kart over alle teiger
9. Kart – hus-bebyggelse

### **Kort beskrivelse av saken**

Søknaden gjelder konsesjon for erverv av gnr. 92, bnr. 8 på Selset

### **Fakta i saken**

Søker: Einar Johan Dons  
Hva søknaden gjelder: Konsesjon for erverv av konsesjonspliktig landbrukseiendom  
Hva skal erverves: Landbrukseiendom med gnr. 92, bnr. 8, Selset på Rolla

Søkernes kvalifikasjoner: Bonde, med landbruksfaglig utdanning

### **Arealopplysninger (ca.)**

Totalt areal:	395	daa
Dyrket mark:	37	daa
Produktiv skog:	48	daa
Annet areal: (myr, jorddekt- og skinn fastmark)	310	daa
Kjøpesum:	450 000	kr

### **Vurdering**

Ved avgjørelsen av søknad om konsesjon for erverv av eiendom som skal nyttes til landbruksformål skal det legges særlig vekt på:

5. Vil ervervets formål ivareta bosetningen i området
  - Våningshuset på eiendommen er for tiden ikke bebodd, men det opplyses at bygningsmassen vil bli forsøkt solgt eller utleid fortrinnsvis til personer som ønsker lbestad som fast bosteds-adresse.
6. Vil ervervet innebære en driftsmessig god løsning
  - Eiendommen har fylldyrket jord som nå vil bli kultivert og benyttet til grasproduksjon, dette vil minske brukets behov for leiejord
7. Erververs kompetanse til å drive eiendommen
  - Innehaver av lbestads største landbruksforetak, – eier har lang praksis og god landbrukskompetanse
8. Priskontroll
  - Prisen er under grensen for konsesjonsbelagte eiendommer  
Konsesjonslovens bestemmelse om priskontroll vurderes ikke ved overtakelse av en bebygd landbrukseiendom der det er et brukbart bolighus og kjøpesummen er under 3 500 000 kr

Kommunen setter vilkår etter § 11 ved konsesjon på landbruks-eiendommer med totalt areal over 100 dekar, eller overflate- og full-dyrket areal over 35 dekar som selges når det ikke foreligger slektskap mellom kjøper og selger.

I vilkårene har de nye eiere av eiendommen plikt til å sørge for drift av jordbruksarealet fra overtakelsestidspunktet. Driveplikten gjelder for hele eiertida. Ny eier må innen et år ta stilling til om han eller hun vil drive eiendommen selv eller leie bort jordbruksarealet etter forutsetningene i Jordlovens § 8 andre ledd. Fristen regnes fra ervervet på samme måte som boplikten etter konsesjonsloven § 5.. For arealet som velges bortleid er leietiden 10 år

### **Rådmannens konklusjon**

Rådmannen tilrår Formannskapet å gi Einar Johan Dons konsesjon for sitt erverv av eiendommen gnr. 92 bnr. 8 på Selset

## Vedlegg til sak



Søknad om  
konesjon på erverv :



Kart-vedlegg 1 -  
husbebyggelse



Kart-vedlegg 2 -  
Oversiktskart



SAK 57/20-V1



Landbruksdirektoratet

Eiendomsrett og forbruk

IBESTAD KOMMUNE

Avtl.

Saksb. *OPD*

11 JUNI 2020

Dok. nr. 1

Søknad om konsesjon på erverv av fast eiendom etter konsesjonsloven av 28. november 2003 nr. 98

Dette skjemaet er påbudt å bruke ved søknader om konsesjon

Søknaden skal sendes til kommunen der eiendommen ligger

Tøm skjema

Før søknaden fylles ut, bør du undersøke om ervervet er konsesjonsfritt, jf. rettledningen på side 3 og 4

Til ordføreren i IBESTAD

(den kommunen der eiendommen ligger)

Søknad om konsesjon skal sendes til ordføreren i den kommunen eiendommen ligger innen fire uker etter at avtalen er inngått eller erververen fikk rådighet over eiendommen. På side 3 skal du redegjøre for forhold av betydning som ikke fremgår av svarene på de spørsmål skjemaet inneholder. Skjøte, kjøpekontrakt, leiekontrakt eller annen avtale samt takst skal legges ved i original eller bekreftet avskrift i den utstrekning slike dokumenter foreligger. Gjelder ervervet landbruksseiendom, skal skogbruksplan legges ved dersom slik plan foreligger.

1	Søkerens navn (slektsnavn, for- og mellomnavn)		Fødselsnr. (11 siffer)
	<i>Einar Johan Dons</i>		<i>250956</i>
2	Adresse		Organisasjonsnr. (9 siffer)
	<i>Bygdavæien 156</i>		<i>969381257</i>
3	Telefonnr. (8 siffer)	E-postadresse	
	<i>97640360</i>	<i>e.j.dons@online.no</i>	
4	Overdragerens navn		Fødselsnr. (11 siffer)
	<i>Knut-Bjørnar Knutsen</i>		<i>210359</i>
5	Adresse		Organisasjonsnr. (9 siffer)
	<i>Nordmørsvegen 10, 6631 Batnfjordøra</i>		<i>210359</i>
6	Eiendommen(e)s eller rettighet(e)s betegnelse (navn, gnr., bnr., festnr. e.l.)		
	<i>Søreng 92/8</i>		
7	Kjøpesum / løsum pr. år (ved arv eller gave oppgi antall verdi)	Kår av 5-årig verdi	Kjøpesum for løsum
8	Kommune	Fylke	
	<i>IBESTAD</i>	<i>Troms og Finnmark</i>	
9	Arealets størrelse	Arealets fordeling på dyrket jord, produktiv skog og annet areal	
	<i>394,6</i>	<i>37,6 - 47,5 - 320,-</i>	
10	Hvis skogbruksplan foreligger, oppgi fordeling på hogstklasse I-V, bonitet og balansekvantum for produktiv skog		

Beskrivelse av nåværende bebyggelse på eiendommen (bolighus, hytte, driftsbygning, forretningsgård, industri o.l.)

Bygning (type)	Grunnflate i m <sup>2</sup>	Byggeår	Antall etasjer	Teknisk tilstand (god, middels eller dårlig)
<i>Bolig</i>	<i>50</i>	<i>1957</i>	<i>1,5</i>	<i>Middels</i>
<i>Driftsbygning</i>	<i>100</i>	<i>2</i>		<i>god/middels</i>
Bygning (type)	Grunnflate i m <sup>2</sup>	Byggeår	Antall etasjer	Teknisk tilstand (god, middels eller dårlig)
Bygning (type)	Grunnflate i m <sup>2</sup>	Byggeår	Antall etasjer	Teknisk tilstand (god, middels eller dårlig)
Bygning (type)	Grunnflate i m <sup>2</sup>	Byggeår	Antall etasjer	Teknisk tilstand (god, middels eller dårlig)
Bygning (type)	Grunnflate i m <sup>2</sup>	Byggeår	Antall etasjer	Teknisk tilstand (god, middels eller dårlig)
Bygning (type)	Grunnflate i m <sup>2</sup>	Byggeår	Antall etasjer	Teknisk tilstand (god, middels eller dårlig)
Bygning (type)	Grunnflate i m <sup>2</sup>	Byggeår	Antall etasjer	Teknisk tilstand (god, middels eller dårlig)
Annen bebyggelse				

versjon: 1.2 - 25.08.2017

Med sikte på å redusere næringslivets oppgaveplikter, kan opplysninger som avgis i dette skjema i medhold av lov om Oppgaveregisteret §§ 5 og 6, helt eller delvis bli benyttet også av andre offentlige organer som har hjemmel til å innhente de samme opplysningene. Opplysninger om eventuell samordning kan fås ved henvendelse til Oppgaveregisteret på telefon 75 00 75 00.

LDIR-359 B

Landbruksdirektoratet - Søknad om konsesjon på erverv av fast eiendom etter



12 Rettigheter som ligger til eiendommen eller som er avtalt i forbindelse med overdragelsen

13 Eier eller leier søkeren, hans ektefelle eller barn under 18 år annen fast eiendom i kommunen?  
 Ja  Nei I tilfelle hvilke?

14 Eier eller leier søkeren, hans ektefelle eller barn under 18 år fast eiendom i andre kommuner?  
 Ja  Nei I tilfelle hvilke?

15 Beskriv hvordan eiendommen brukes i dag (gjelder ervervet landbruksseiendom, beskriv eiendommens drift)

16 Erververs planer for bruk av eiendommen  
 Tilleggsjord.

**Spesielt for jord- og skogbruksseiendommer (landbruksseiendommer)**

17 Ved erverv av tilleggsjord oppgi gnr. og bnr. på den eiendommen søkeren eier fra før  
 Gnr 90 Bnr. 1. Hovedbruk.

18 Søkerens kvalifikasjoner (teoretisk og/eller praktisk erfaring fra jord- og skogbruk)  
 Bonde

19 Vil søkeren forplikte seg til å bosette seg på eiendommen innen 1 - ett - år og selv bebo eiendommen i minst 5 - fem - år sammenhengende?  
 Ja  Nei  
 Jeg søker konsesjon fordi jeg ikke skal bosette meg på eiendommen. Jf konsesjonsloven § 5 annet ledd

20 Har overdrageren annen fast eiendom i kommunen som ikke omfattes av overdragelsen?  
 Ja  Nei I tilfelle hvilke? (oppgi gnr./bnr./fnr. e.l.)

21 Er det flere søkere, bes opplyst om søkerne er gifte eller samboere

**22. Underskrift**

Dato 10/6 - 20	Overdragerens underskrift Knut By Knud
Dato 10/6 - 20	Søkerens underskrift Einar Johan Dons

Underretning om avgjørelsen bes sendt til

Oversikt over vedlegg til søknaden

Skjemaet er tilgjengelig på [www.landbruksdirektoratet.no](http://www.landbruksdirektoratet.no) under «Skjema» Spørsmål om utfylling skal rettes til kommunen.

## Eventuelle tilleggsopplysninger

Den fulldyrka jorda har tidligere vært beite. Den vil bli kultivert og brukt til grasproduksjon. Dette vil øke gårdens areal og minke behovet for beiejord.

Huset vil vurderes solgt eller leid ut etter restaurering.

Kulturminne (naust/fengsel) ved havet eies i fellesskap med nabo, og vil bli vurdert restaurert.

## Rettledning

### Generelt om konsesjonsloven

«Erverv» er en felles betegnelse for alle måter man kan få en eiendom på, eksempelvis gjennom kjøp, arv, gave osv. Konsesjon er en tillatelse fra staten. Den som blir ny eier av eiendommen kalles erverver. Overdrager er forrige eier. Et konsesjonspliktig erverv kan ikke tinglyses uten at det er gitt konsesjon.

Konsesjonsloven av 28. november 2003 nr. 98 bestemmer at alle erverv av fast eiendom, og stiftelse av bruksrett for lengre tid enn 10 år, er undergitt konsesjonsplikt med mindre det er gjort unntak i loven eller i forskrifter fastsatt i medhold av loven. Som erverv regnes også erverv av andeler eller parter i en eiendom.

Er du usikker på om ervervet utløser konsesjonsplikt eller har du spørsmål om konsesjonsbehandlingen, kan du henvende deg til kommunen der eiendommen ligger for å få svar.

### A. Overdragelser som ikke trenger konsesjon

Det følger av konsesjonsloven §§ 4 og 5 og forskrift om konsesjonsfrihet mv. (fastsatt 8. desember 2003) hvilke erverv som er unntatt fra konsesjonsplikten. Hovedregelen er at du kan erverve bebygd eiendom som ikke er større enn 100 dekar og heller ikke har mer enn 35 dekar fulldyrket/overflatedyrket jord uten å søke konsesjon. Det samme gjelder tomter til bolig, fritidshus eller naust, og annet ubebygd areal som er utlagt til annet enn landbruks-, natur- og friluftsområde samt reindrift. Erverv fra nær familie og erververe med odelsrett er også unntatt fra konsesjonsplikt. Konsesjonsfriheten som følger av reglene i § 4 første ledd nr. 1 - 4 og § 5 første ledd nr. 1 og 2 skal godtgjøres ved skjema for egenarklæring LDIR-360. Skjemaet er tilgjengelig på [www.landbruksdirektoratet.no](http://www.landbruksdirektoratet.no) under "Skjema". Egenarklæringen skal innleveres til kommunen. Kommunen skal kontrollere og bekrefte opplysningene i erklæringen. Kommunen fører kontroll med at konsesjonsloven blir fulgt.

Konsesjonsfriheten på grunn av ekteskap, slektskap og/eller odelsrett ved erverv av landbrukseiendom over en viss størrelse er betinget av at du bosetter deg på eiendommen innen ett år og bor der i fem år. Dette gjelder eiendommer som har mer enn 35 dekar fulldyrket/overflatedyrket areal og/eller mer enn 500 dekar produktiv skog og som har bebyggelse som er eller har vært i bruk som helårsbolig, eller har bebyggelse som er tillatt oppført som helårsbolig, eller har bebyggelse under oppføring hvor tillatelse til oppføring av helårsbolig er gitt. Hvis du ikke skal bosette deg innen fristen på ett år, må du søke konsesjon. Du må da krysse av i felt 19 og gjøre konsesjonsmyndighetene oppmerksom på at dette er grunnen til at du søker konsesjon.

### B. Kort om saksgangen

Kommunen har avgjørelsesmyndighet i konsesjonssaker. Fylkesmannen/Landbruksdirektoratet er klageinstans.

Bestemmelser om overføring av myndighet fastsatt 8. desember 2003, er tilgjengelig på [www.landbruksdirektoratet.no](http://www.landbruksdirektoratet.no) og [www.lqvdata.no](http://www.lqvdata.no).

Før søknaden tas opp til behandling, må du betale et behandlingsgebyr. Gebyret blir fastsatt og krevd inn av kommunen.

Du skal ikke betale gebyr hvis du har overtatt konsesjonsfritt på grunn av odelsrett eller slektskap, og du søker konsesjon fordi du ikke skal bosette deg på eiendommen.





0 5 10 15m

Målestokk 1:750 ved A4 stående utskrift



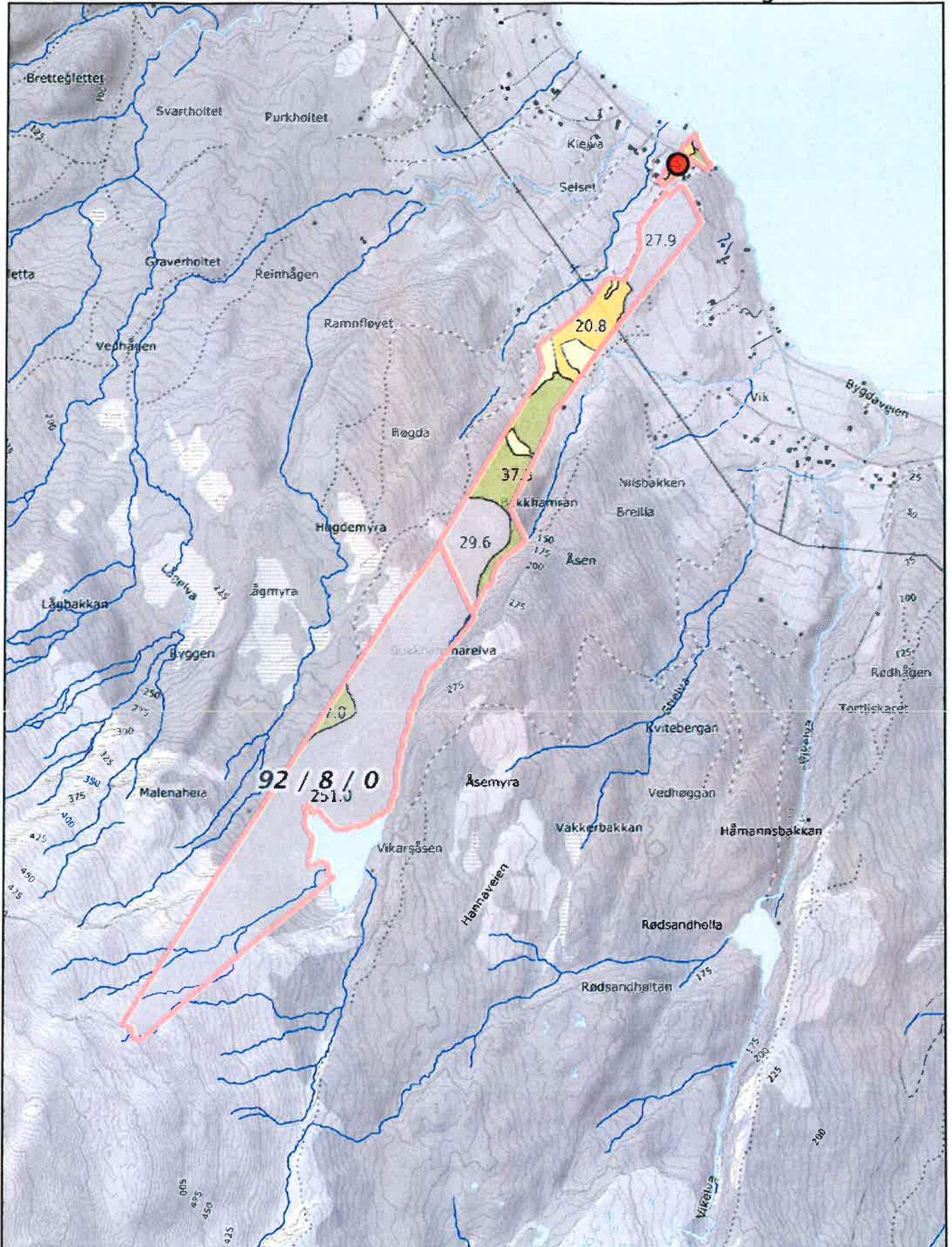

0 100 200 300m

Målestokk 1:12500 ved A4 stående utskrift



## **58/20 Søknad om deling av eiendom - gnr. 82/1 - Forså Indre**

Arkivsak-dok. 20/00286-2  
Arkivkode. 82/1  
Saksbehandler Ole Eivind Pedersen-Dyrstad

Saksgang	Møtedato	Saknr
1 Formannskap	18.06.2020	58/20

### **Forslag til vedtak/innstilling:**

Formannskapet vedtar, etter en samlet vurdering og i henhold til Jordloven å innvilge fradeling av en ca. 1 dekar tomt som skissert på vedlagte kart, fra gnr. 82/1 ved Mevatnet i Forså utmark

1. Saken er behandlet etter jordloven § 12
2. Formannskapet vedtar fradeling av en inntil ca. 1 daa tomt rundt hytte merket H 29 som skissert på vedlagte kart
3. Det må hensyn tas at eiendommen ligger i et område hvor normal landbruksaktivitet med beitedyr, ferdsel, støy og lukt kan forekomme og at dette ikke kan påklages.
4. Saken behandles etter Plan og bygningsloven i eget administrativt vedtak.

### **Vedlegg:**

1. Søknad
2. Kartskisse av ny tomt
3. Oversiktskart
4. Planbestemmelser

### **Kort beskrivelse av saken**

Ronald Forsaa, som er eier av gnr. 82/1, søker fradeling av en ca. 1,6 dekar tomt ved Mevatnet i Forså utmark.

### **Fakta i saken**

Den omsøkte bebygde tomta ligger ovenfor skogsveien på teigen til gnr. 82/1 og er merket med H 29 på hytteplanen for området

Klassifisering i jordregisteret: «Annet markslag».

## **Vurdering**

Fradelingen vurderes som uproblematisk i.f.t. jordloven.

Når vi kommer til vurderingen etter PBL anses 1,6 dekar å være i største laget i.f.t. areal-behovet samt gjeldene planverk for hyttebebyggelse.

I planbestemmelsene for arealplanen i lbestad som ble vedtatt i 2016, er det en begrensning på 1 dekar for tomter med formål fritidsbebyggelse (hyttetomter)

Administrasjonen foreslår en begrensning på inntil 1 dekar rundt den omsøkte hytta ved Forså Mevatnet.

### **Helse og miljø:**

Ikke vurdert

### **Personell:**

Ikke vurdert

### **Økonomi:**

Ikke vurdert

### **Rådmannens konklusjon**

Rådmannen tilrår Formannskapet, etter en samlet vurdering og i henhold til jordloven, å innvilge fradeling, i.h.t. kartskisse, av en inntil ca. 1 dekar tomt ved Forså Mevatnet, fra gnr. 82/1

### **Vedlegg til sak**



Søknad om deling av grunneiendom



Karskisse - ny tomt



Oversikts-kart



Planbestemmelser



SAK 58/20-V

## 1. SØKNAD OM DELING AV GRUNNEIENDOM - OG

 JA  NEI

## 2. REKVISISJON AV KARTFORRETNING VED GODKJENNING

 JA  NEI

(Kryss "Nei" på pkt. 2 dersom det IKKE ønskes at fradelingen skal skje umiddelbart etter godkjenning av søknaden. Rekvisisjonen kan ellers medføre at oppmålingsarbeide blir igangsatt - og betalingsforpliktelse for gebyr oppstår - uten nærmere varsel.)

Søknaden/rekvisisjonen framsettes i medhold av plan- og bygningslovens § 93 h) - jf. kap XI og XII, og delingslovens kap. 2 og 3

Kommunens saksnummer:

Ibestad kommune

Avd.

Saksnr.

010

Søknaden/rekvisisjonen sendes

Ibestad kommune, PNU

Kopparvika 7

9450 HAMNVIK

Plass for kommunens stempel

17 JUNI 2020

Saksnr.

20/0286

Dok.nr.

1

Ark.kode:

## 1. Søknaden/rekvisisjonen gjelder følgende eiendom(mer):

Gnr.	Bnr.	Eiendomsadresse
82	1	IBESTADVN. 2AS1, 9450 HAMNVIK

## 2. Søknad/rekvisisjon, hovedformål/type:

Alternativ:

Eventuell merknad.

Alternativene er:

1. Fradeling av tomt/parsell med kartforretning (oppmåling)
2. Fradeling av tilleggsparsell med kartforretning over parsell - evt. ved grensejustering
3. Grensepåvisning etter målebrev
4. Kartforretning over enkelte grenselinjer eller het eiendom

## 3. Selvstendig bruksenhet eller tilleggsparsell:

Selvstendig tomt/bruksenhet: JA  NEI 

Dersom svaret er NEI, angi gårds- og bruksnummer på eiendommen tilleggssarealet skal legges til

Tilleggsparsell til eiendommen:

## 4. Hjemmelshavers navn, adresse, dato, telefon og underskrift: (flere enn 3 eiere, bruk tilleggsskjema)

Hjemmelshaver – bruk blokkbokstaver	Adresse	Postnr/-sted	
RONALD FORSAA	TØRN 2AS1	9450 HAMNVIK	
Underskrift	Dato	Telefon	Merknader
Ronald Forsaa	2/3-2020	41575713	

Hjemmelshaver – bruk blokkbokstaver	Adresse	Postnr/-sted	
Underskrift	Dato	Telefon	Merknader

Hjemmelshaver – bruk blokkbokstaver	Adresse	Postnr/-sted	
Underskrift	Dato	Telefon	Merknader

Eventuell kontaktperson	Adresse	Postnr/-sted	Telefon
RONALD FORSAA	TØRN 2AS1	9450 HAMNVIK	41575713

5. Spesifiser formål, størrelse og antall parseller som søkes fradelte, tegn inn parsellen(e) på kart:

Parsell nr. (merk på kart)	Formål	Areal i dekar (ca)	Antall parseller
#29	FERMOBOLIG	1,6	1

6. Samtidig søkes om dispensasjon fra:

Alternativ:

Annet

Alternativer:

1. Arealbruken i kommuneplan eller kommunedelplan
2. Arealbruken i regulerings- eller bebyggelsesplan
3. Bygge- og deleforbud i 100-metersbeltet langs sjøen - § 17-2
4. Annet

6b. Begrunnelse for dispensasjon:

Angi begrunnelse her eller bruk eget ark

7. Atkomst og avkjørsel:

Europa-, riks- eller fylkesveg	<input type="checkbox"/>	Kommunal veg	<input type="checkbox"/>	Privat veg	<input checked="" type="checkbox"/>	Avkjørselstillatelse gitt	<input checked="" type="checkbox"/> JA
Anlegge ny avkjørsel	<input type="checkbox"/>	Utvidet bruk av eksisterende	<input checked="" type="checkbox"/>	Kun gangatkomst	<input type="checkbox"/>	JA	

8. Vannforsyning og avløp:

Vannforsyning tilknyttes offentlig nett:  JA  NEI

Beskriv vannforsyning:

Avløp tilknyttes offentlig nett:  JA  NEI

Beskriv avløpsløsning:

Hvis Nei, beskriv vann- og avløpsløsningen nærmere

9. Plass for merknader/tilleggsopplysninger:

Oppmåling foretatt av Alf Waaler 12.10.2019

Husk å vedlegge nabovarsel!



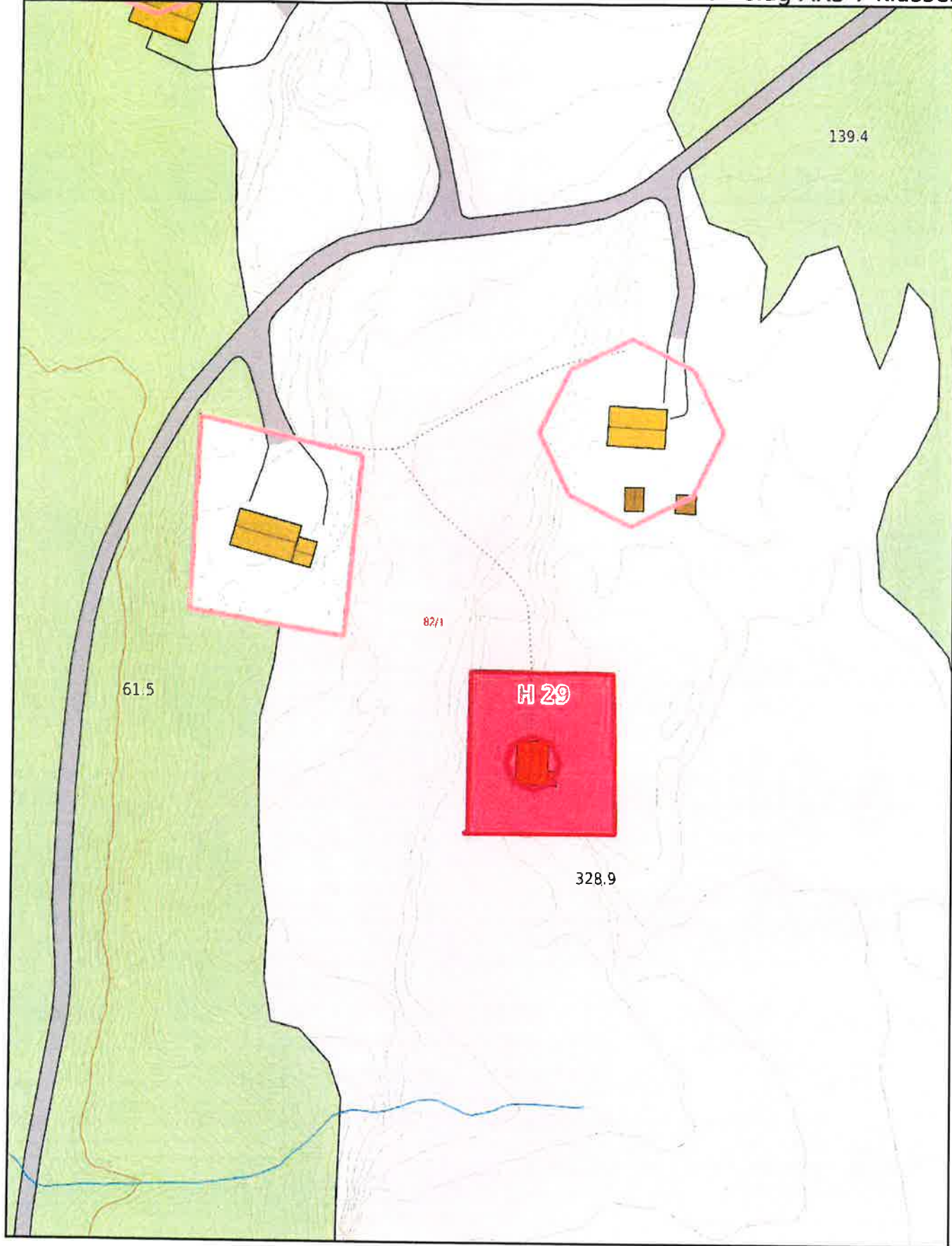

Målestokk 1:1000 ved A4 stående utskrift

SNAK 58/20-V3

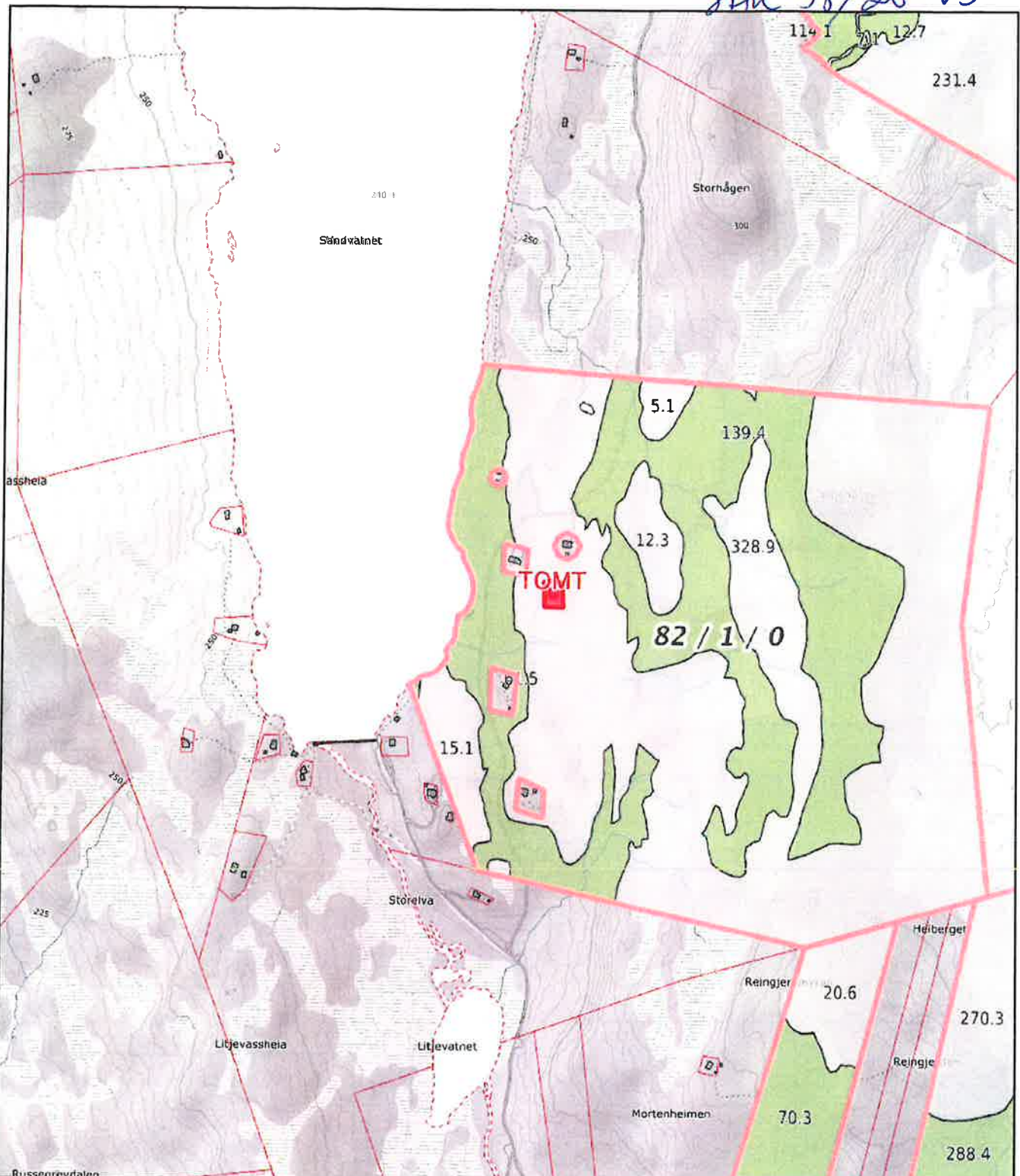

0 50 100 150m  
 Målestokk 1: 7500 ved A4 utskrift  
 Utskriftsdato: 11.06.2020 14:30  
 Eiendomsdata verifisert: 11.06.2020 14:20

**GÅRDSKART 5413-82/1/0**  
 Tilknyttede grunnleiemområder:  
 82/1/0

Markslag (AR5) 7 klasser		AREALTALL (DEKAR)	
TEGNFORKLARING			
	Fulldyrka jord	4.8	
	Overflatedyrka jord	25.4	
	Innmærksbelte	6.9	37.1
	Produktiv skog	767.6	767.6
	Annet markslag	1438.2	
	Bebyggd, samf., vann, bre	19.3	1457.5
	Ikke klassifisert	0.0	0.0
	Sum	2262.2	2262.2

Kartet viser valgt type gårdskart for eiendommen man har søkt på. I tillegg vises bakgrunnskart for gjenkjenning. Arealstatistikken viser arealer i dekar for alle teiger på eiendommen. Det kan forekomme avrundingsforskjeller i arealtallene.

Ajourføringsbehov meldes til kommunen.

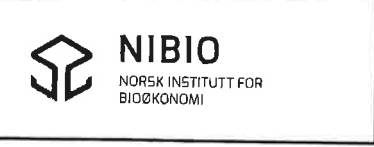

- Arealressursgrenser
- Eiendomsgrenser
- Driftssenterpunkt



boligområdet, og forutsettes primært å være av midlertidig og/eller småskala karakter.  Jfr. PBL. §§ 11-9, pkt. 5	kundetraffikk må vurderes særskilt, heri konsekvens av trafikk for naboer spesielt knyttet til sikkerhet og støy.
---	---

### 2.3. Fritidsbebyggelse

Bestemmelser	Retningslinjer
<p><b>2.3.1. Fritidsbebyggelse</b></p> <p>- <b>BFR1_naust Sørrollnes</b></p> <p>Byggegrense mot sjø er 100 meter og vassdrag 50 meter og gjelder for søknadspliktige tiltak etter pbl § 20-1. Andre byggegrenser kan fastsettes i reguleringsplan.</p> <p>Unntak for tiltak i 100-meterssonene er angitt og spesifisert i pkt. 6.1.2.</p>	<p><b>Fritidsbebyggelse:</b> Utgjør ordinære, privateide fritidsboliger med tilhørende anlegg som uthus, anneks, naust, private kaier og flytebrygger.</p> <p><b>Anneks:</b> Utgjør bygning som tilhører hytta/hyttetunet både i funksjon og avstand. Anneks skal ikke fungere som selvstendig hytteenhet.</p> <p><b>Kaier, naust m.m:</b> For utforming og lokalisering av naust til fritidsformål se best. pkt. 6.1.3.</p>
<p><b>2.3.2. Krav om detaljplan</b></p> <p>For ny fritidsbebyggelse skal det utarbeides detaljplan.</p> <p>Plankravet gjelder ikke for område BFR1/H570_1 – Historisk naustområde - på Sørrollnes forutsatt at føringer og vilkår i 2.1.4 og 7.2.2 oppfylles.</p>	<p>Fritidsbebyggelse er hjemlet i gjeldende planer, jfr. pkt. 1.4.1;</p> <ul style="list-style-type: none"> <li>- Buberget hyttefelt</li> <li>- Hytteplan Fugleberg</li> <li>- Leirosen hytteområde</li> <li>- Strømskjærvika hytteområde</li> <li>- Forså Mevatn/Sandvatn</li> <li>- Hytteplan lbestadvannet/Vik</li> </ul>
<p><b>2.3.3. Størrelse, utforming og lokalisering</b></p> <p>a) Maks størrelse på tomt til fritidsbebyggelser et 1,0 dekar/mål.</p> <p>b) På hver tomt tillates samlet bruksareal/BRA på 150 m<sup>2</sup>, heri hytte og tilhørende uthus, vedbod, do, anneks m.m.</p> <p>c) På punktfester skal all bebyggelse plasseres innenfor en radius på 18 m (tilsv. tomt på 1 daa).</p> <p>d) Høyde på fundamentene skal ikke overstige 60 cm over gjennomsnittlig terreng.</p> <p>e) Valg av arkitektur, materialer og farger skal bidra til god stedstilpasning, hindre unødvendige terrenginngrep og sjenerende nær-/jernvirkning. Jf. pbl. § 11-9, pkt.5</p>	<p>Jfr. vilkår/krav satt i pkt. 1.5.4 – 1.5.20 og 2.1.4 og/eller i gjeldende detaljplaner.</p> <p>Ved regulering skal det gis bestemmelser om maksimal utnyttelse pr. tomt, samlet areal, takhøyder, materialbruk, takform/takvinkel, lokalisering/plassering i terreng, terrenginngrep samt tilgjengelighet for allmenheten.</p>



## **59/20 Søknad om tillatelse til tiltak innenfor 100-metersbeltet - flytebrygge gbnr 109/42 - Roar Sætervoll**

Arkivsak-dok. 19/00048-14  
Arkivkode. 109/42  
Saksbehandler Linn-Iren Sande

Saksgang	Møtedato	Saknr
1 Formannskap	18.06.2020	59/20

### **Forslag til vedtak/innstilling:**

1. Roar Sætervoll gis i medhold av Plan- og bygningsloven § 19-3, og Havne og farvannslovens § 29, punkt c, midlertidig dispensasjon fra plan- og bygningsloven § 1-8 til å anlegge flytebrygge i strandsonen på gbnr 109/42 frem til 31.12.2023.
2. Det gis anledning til tidsforlengelse av tiltaket, begrenset til kommunestyreperiodene. En slik søknad skal senest sendes inn 1 mnd. før periodens utløp. Om søknad ikke er mottatt innen fristen regnes tillatelsen som utløpt, og bryggen skal fjernes innen periodens slutt.
3. Tiltaket skal ikke være til hinder for fri ferdsel i strandsonen.

Begrunnelse: Formannskapet ønsker ikke permanent å binde bruken av strand- og sjøarealene til fritidsformål.

### **Vedlegg:**

Søknad om tillatelse til tiltak, datert 26.05.2020

### **Kort beskrivelse av saken**

Roar Sætervoll har i søknad av 26.05.2020 søkt om tillatelse til å legge ut flytebrygge ved eiendom gbnr 109/42 i Straumen. Søknaden har vært på høring til sektormyndighetene med frist for uttalelse 10.06.2020. Det er kommet inn 1 høringssvar, men ingen innsigelser eller merknader til tiltaket.

### **Fakta i saken**

Lovbehandling: Plan- og bygningsloven og Havne og farvannsloven.  
Type søknad: Søknad om dispensasjon  
Ansvarlig søker: Roar Sætervoll

Dispensasjon fra 100-metersbeltet skal behandles politisk. Det har tidligere ikke vært så vanlig med utleggelse av flytebrygger. Vi ser likevel at dette er noe som blir mer aktuelt ettersom flere går til anskaffelse av fritidsbåter. Roar Sætervoll fikk i formannskapets vedtak 33/19 den 11.04.2019 midlertidig dispensasjon til å anlegge flytebrygge i strandsonen på gbnr 109/42. Dispensasjonen gjaldt frem til 31.12.2019. Det søkes derfor om fornyet dispensasjon på samme

eiendom. Flytebryggen det søkes om i denne omgang har imidlertid et større areal enn det som ble gitt oppgitt i søknad i 2019.

Den omsøkte bryggen er tiltenkt privat bruk, og skal benyttes av 3 brukere. Flytebryggen vil ligge i Straumen hvor det er begrenset båttrafikk og bryggen skal benyttes i forbindelse med hobbyfiske. Tiltaket er planlagt med en størrelse på 12,5m X 3,0m.

Det er viktig for landsdelen og kommunen å legge til rette for en aktiv bruk av kysten. I dag driftes det ikke på havet på samme vis som før i tiden, og fartøyene har endret seg. Det er dermed behov for å tilrettelegge for en ny bruk.

Tiltaket vil i seg selv ikke være til hindring for ferdsel i strandsonen og er ikke regnet som et varig byggverk da det enkelt kan løsnes fra landfestene og flyttes.

Der utlagt en flytebrygge på eiendom gbnr 109/49 i følge flyfoto av 2017. Det er ca. 60 meter mellom eksisterende og omsøkte flytebrygge.

### **Vurdering**

Dispensasjonen behandles etter planbestemmelsen § 1-8 (forbud mot tiltak langs sjø og vassdrag) og § 19-2 (dispensasjonsvedtak). For å gi dispensasjon må det gjøres en interesseavveining der fordelene ved tiltaket må vurderes opp mot ulempene. Det må foreligge en overvekt av hensyn som taler for dispensasjon. Det innebærer at det normalt ikke vil være anledning til å gi dispensasjon når bestemmelsen det søkes dispensasjon fra fortsatt gjør seg gjeldende med styrke.

Tiltaket er tiltenkt til privat formål og vil ikke gagne andre enn utbygger selv. Havne og farvannslovens § 29 Vilkår i tillatelse åpner for at kommunen med rettighet kan legge vilkår for vedtak i kommunens sjøområde. Punkt c omhandler tidsbegrensing.

### **Helse og miljø**

Aktiv bruk av kystlinja er positivt, det må likevel også sørges for at denne er åpen for fri ferdsel for alle. Byggverk i sjøområde fører med seg en viss form for privatisering, og det er viktig å ha kontroll med dette.

### **Personell**

Ingen konsekvens

### **Økonomi**

Ingen konsekvens

### **Kommunedirektørens konklusjon**

Kommunedirektøren mener at permanente tillatelser for tiltak i strandsonen må gis med forsiktighet etter nøye vurdering og tilrår at formannskapet gir en midlertidig tillatelse for utlegging av flytebryggen.

## Vedlegg til sak



Søknad om tillatelse  
til tiltak uten ansvar



SAK 59/20-V1

Nullstill



## Søknad om tillatelse til tiltak uten ansvarsrett

etter plan- og bygningsloven (pbl) § 20-4 og SAK kap. 3

Opplysninger gitt i søknaden eller vedlegg til søknaden vil bli registrert i matrikkelen.

③

IBESTAD KOMMUNE

Avd.

Saksb Lis

26 MAI 2020

Saksnr. A/2020

Dok. nr. 11

- Søkes det om dispensasjon fra plan- og bygningsloven, forskrift eller arealplan?  Ja  Nei
- Er det behov for tillatelse/samtykke/uttalelse fra annen myndighet?  Ja  Nei
- Hvis ja, så oppfylles ikke vilkårene for 3 ukers saksbehandling, jf. pbl § 21-7 tredje ledd
- Nabovarsling, jf. pbl 21-3, skal være gjennomført før søknaden sendes kommunen. (Blankett 5154, 5155, 5156).
- Foreligger det merknader fra naboer eller gjenboere?  Ja  Nei

## Søknaden gjelder

Eiendom/ byggsted	Gnr.	Bnr.	Festenr.	Seksjonsnr.	Bygningsnr.	Bolignr.	Kommune
	109	42					
Tiltakets art	Adresse				Postnr.	Poststed	
	Straumbotn				9455	Engenes	
Mindre tiltak til bebygd eiendom, pbl § 20-4 og SAK kap. 3							
<input type="checkbox"/> Tilbygg < 50 m <sup>2</sup> <input type="checkbox"/> Frittliggende bygning (ikke boligformål) < 70 m <sup>2</sup> <input type="checkbox"/> Skilt/reklame (SAK10 § 3-1 d)							
<input type="checkbox"/> Driftsbygning i landbruket med samlet bruksareal (BRA) mindre enn 1000 m <sup>2</sup> , jf. pbl § 20-4 bokstav b) og SAK10 § 3-2							
<input type="checkbox"/> Midlertidig bygning/konstruksjon/anlegg (som ikke skal plasseres for lengre tidsrom enn 2 år)							
<input type="checkbox"/> Bruksendring fra tilleggsdel til hoveddel eller omvendt innenfor en bruksenhet							
<input type="checkbox"/> Riving av tiltak som nevnt i SAK10 § 3-1							
<input type="checkbox"/> Oppretting/ending av matrikkelenhet <input type="checkbox"/> Grunn-eiendom <input type="checkbox"/> Anleggs-eiendom <input type="checkbox"/> Festegrunn over 10 år <input type="checkbox"/> Arealoverføring							
<input checked="" type="checkbox"/> Annet: Flytebrygge m/landgang							
Planlagt bruk/formål							
Beskriv							

## Arealdisponering

Planstatus mv.	Søtt kryss for gjeldende plan								
	<input checked="" type="checkbox"/> Arealdel av kommuneplan	<input type="checkbox"/> Reguleringsplan	<input type="checkbox"/> Bebyggelsesplan						
Areal	BYA eksisterende		BYA nytt	Sum BYA	BRA eksisterende		BRA nytt	Sum BRA	Tomteareal
	Vis beregning av grad av utnyttning. Veiledning finnes på <a href="http://www.dibk.no">www.dibk.no</a> eller kontakt kommunen								
Grad av utnyttning	Flytebryggen blir 12,5 * 3 m								

## Plassering

Plassering av tiltaket	Kan høyspent kraftlinje være i konflikt med tiltaket? <input type="checkbox"/> Ja <input type="checkbox"/> Nei			Vedlegg nr.
	Hvis ja, må avklaring med berørt rettighetshaver være dokumentert			Q -
Avstand	Kan vann- og avløpsledninger være i konflikt med tiltaket? <input type="checkbox"/> Ja <input type="checkbox"/> Nei			Vedlegg nr.
	Hvis ja, må avklaring med berørt rettighetshaver være dokumentert			Q -
Avstand	Minste avstand til nabogrense	<input type="text"/>	m	Dette skal vises på situasjonsplanen
	Minste avstand til annen bygning	<input type="text"/>	m	
	Minste avstand til midten av vei	<input type="text"/>	m	

Krav til byggegrunn (pbl § 28-1)		
<b>Flom</b> (TEK10 § 7-2)	Skal byggverket plasseres i flomutsatt område? <input type="checkbox"/> Nei <input type="checkbox"/> Ja	Vedlegg nr.
<b>Skred</b> (TEK10 § 7-3)	Skal byggverket plasseres i skredutsatt område? <input type="checkbox"/> Nei <input type="checkbox"/> Ja	Vedlegg nr.
<b>Andre natur- og miljøforhold</b> (pbl § 28-1)	Foreligger det vesentlig ulempe som følge av natur- og miljøforhold? <input type="checkbox"/> Nei <input type="checkbox"/> Ja Dersom ja, beskriv kompensierende tiltak i vedlegg	Vedlegg nr.

Tilknytning til veg og ledningsnett		
<b>Adkomst</b> vegloven §§ 40-43 pbl § 27-4	Gir tiltaket ny/endret adkomst <input type="checkbox"/> Ja <input type="checkbox"/> Nei	Tomta har adkomst til følgende veg som er opparbeidet og åpen for alminnelig ferdsel: <input type="checkbox"/> Riksveg/fylkesveg Er avkjøringsstillatelse gitt? <input type="checkbox"/> Ja <input type="checkbox"/> Nei <input type="checkbox"/> Kommunal veg Er avkjøringsstillatelse gitt? <input type="checkbox"/> Ja <input type="checkbox"/> Nei <input type="checkbox"/> Privat veg Er vegrett sikret ved tinglyst erklæring? <input type="checkbox"/> Ja <input type="checkbox"/> Nei
	<b>Overvann</b>	Takvann/overvann føres til: <input type="checkbox"/> Avløpssystem <input type="checkbox"/> Terrøng
	<i>Feltene "Vannforsyning" og "Avløp" skal kun fylles ut for driftsbygning i landbruket, midlertidige tiltak eller oppretting av matrikkelenhet.</i>	
<b>Vannforsyning</b> pbl §§ 27-1, 27-3	Tilknytning i forhold til tomte <input type="checkbox"/> Offentlig vannverk <input type="checkbox"/> Privat vannverk* * Beskriv	Dersom vannliførsel forutsetter tilknytning til annen privat ledning eller krysser annens grunn, foreligger rettighet ved tinglyst erklæring? <input type="checkbox"/> Ja <input type="checkbox"/> Nei
	<input type="checkbox"/> Annen privat vannforsyning, innlagt vann* <input type="checkbox"/> Annen privat vannforsyning, ikke innlagt vann*	
<b>Avløp</b> pbl §§ 27-2, 27-3	Tilknytning i forhold til tomte <input type="checkbox"/> Offentlig avløpsanlegg	Dersom avløpsanlegg forutsetter tilknytning til annen privat ledning eller krysser annens grunn, foreligger rettighet ved tinglyst erklæring? <input type="checkbox"/> Ja <input type="checkbox"/> Nei
	<input type="checkbox"/> Privat avløpsanlegg Skal det installeres vannklosett? <input type="checkbox"/> Ja <input type="checkbox"/> Nei Foreligger utslippstillatelse? <input type="checkbox"/> Ja <input type="checkbox"/> Nei	

Beskrivelse av vedlegg	Gruppe	Nr. fra - til	Ikke relevant
Dispensasjonssøknader/innvilget dispensasjon	B	-	<input type="checkbox"/>
Kvittering for nabovarsel/Opplysninger gitt i nabovarsel/nabomerknader/kommentarer til nabomerknader	C	1 - 2	<input type="checkbox"/>
Situasjonsplan/avkjøringsplan	D	1 - 1	<input type="checkbox"/>
Tegninger plan, snitt, fasade (eksisterende)	E	-	<input type="checkbox"/>
Tegninger plan, snitt, fasade (ny)	E	-	<input type="checkbox"/>
Uttalelse/vedtak fra annen myndighet SAK10 § 6-2 og pbl § 21-5	I	-	<input type="checkbox"/>
Rekvisisjon av oppmålingsforretning	J	-	<input type="checkbox"/>
Andre vedlegg	Q	-	<input type="checkbox"/>

Erklæring og underskrift		
<b>Tiltakshaver</b>		
Tiltakshaver forplikter seg til å gjennomføre tiltaket iht. plan- og bygningsloven (pbl), byggt teknisk forskrift og gitt tillatelse.		
Navn Roar Sætervold	Telefon (dagtid)	Mobiltelefon 941 53867
Adresse KALMESV. 425C,	Postnr. 1719	Poststed GRØÅKER
Dato 17/5-20	Underskrift Roar Sætervold	E-post ROAR.SETERVOLL@NAV.NO
Gjentas med blokkbokstaver ROAR SÆTERVOLL		Eventuelt organisasjonsnr.

## TILTAK PÅ EIENDOMMEN GNR. 109/42 I IBESTAD

Jeg har tidligere mottatt nabovarsel og gitt samtykke til at Roar Sætervoll legger ut flytebrygge på denne eiendommen.

Jeg har heller ingen merknader til at bryggen blir større enn først presentert, og at den nye bryggen blir på ca 12,5 x 3 meter.

Straumen, 09.05.2020

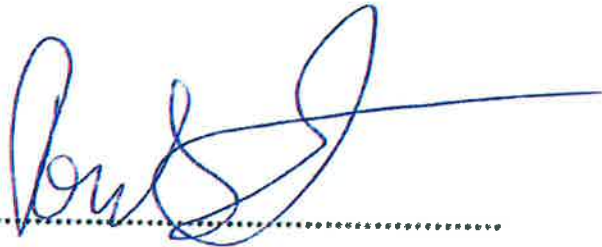

Tom Sivertsen

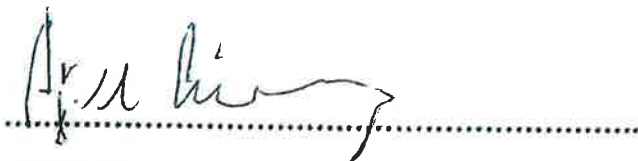

Kjell Lilleng



**Fra:** Maiken Ahnger Myklebust <gomaiken@online.no>  
**Sendt:** mandag 4. mai 2020 16:27  
**Til:** Sætervoll, Roar  
**Kopi:** 2rola; Monica Ahnger Olsen  
**Emne:** Re: Flytebrygge

Hei Roar

Vi har ingen innvendinger på at du bygger større flytebrygge på din eiendom.

Lykke till!

Maikens iPhone

4. mai 2020 kl. 10:25 skrev Sætervoll, Roar <Roar.Setervoll@nav.no>:

Hei

Da er jeg i startgropen for å kjøpe brygge, men vil gå for en større brygge en jeg først tenkte. Det er både is og strømforhold som gjør at jeg velger å gå for en større og mer solid brygge. Den bryggen jeg har fått tilbud på 12,5 x 2,7 meter. (opprinnelig hadde jeg tenkt en på ca. halve lengden)

Det vil koste meg ca kr. 250.000 så jeg kommer til å dele denne bryggen med tre andre. Jeg drar til Straumen til helgen og hadde håpet å tilrettelegge for brygga da.

Kan dere sende meg en bekreftelse på at dere ikke har innvendinger på at brygga utvides hadde det vært kjempefint.

Maiken → hadde ikke du en bror også eller husker jeg feil? I så fall, - kunne du vært grei å videresende denne mailen også til han?

Med hilsen

Roar Sætervoll

Avd.leder Lager og Teknikk

NAV Hjelpemiddelsentral Øst-Viken

Mobil: 94 15 38 67

Sentralbord: 40 70 28 01

[Kurskalender HMS Østfold](#)



FLYTE BRYLLE

a

## **60/20 Søknad om tillatelse til tiltak innenfor 100-metersbeltet - lbestadtrollet, gbnr 111/18 - Heia Naturen AS**

Arkivsak-dok. 20/00263-2  
Arkivkode. 614  
Saksbehandler Linn-Iren Sande

Saksgang	Møtedato	Saknr
1 Formannskap	18.06.2020	60/20

### **Forslag til vedtak/innstilling:**

Formannskapet vedtar i medhold av plan- og bygningslovens § 19-2 å dispensere fra § 1-8 (forbud mot tiltak mv. langs sjø og vassdrag) for å deponere/mellomlagre lbestadtrollet ihht. søknad datert 25.05.2020 på eiendom gnr. 111/ bnr. 18. Tiltaket skal ikke være til hinder for den frie ferdsel i strandsonen. Tiltakshaver har meldeplikt etter lov om kulturminner av 1978 § 8.

### **Vedlegg:**

1. Søknad om deponering/mellomlagring av lbestadtrollet, mottatt 25.05.2020
2. Bilder av lbestadtrollet

### **Kort beskrivelse av saken**

Heia Naturen AS v/ Trond Skog har 25.05.2020 sendt inn søknad om tillatelse til deponering/mellomlagring av lbestadtrollet på eiendom gbnr 111/ bnr 18 i Andørjaveien 2733.

### **Fakta i saken**

Lovbehandling: Plan- og bygningsloven  
Type søknad: Søknad om dispensasjon  
Tiltakshaver: Heia Naturen AS v/ Trond Skog

Heia Naturen AS søker om dispensasjon fra plan- og bygningsloven § 1-8 Forbud mot tiltak mv. langs sjø og vassdrag for å deponere/mellomlagre et troll på ca 10 meter høyt.

Det opplyses at det etter hvert vil komme en detaljert plan over hva som er tenkt med trollet.

Det opplyses i tillegg at Statens Vegvesen og Troms Fylkeskommune er kontaktet, men at disse ikke har noen innvendinger i saken.

### **Vurdering**

Dispensasjon fra 100-metersbeltet skal behandles politisk.

Dispensasjonen behandles etter plan- og bygningsloven § 1-8 (forbud mot tiltak langs sjø og vassdrag) og § 19-2 (dispensasjonsvedtak). For å gi dispensasjon må det gjøres en interesseavveining der fordelene ved tiltaket må vurderes opp mot ulempene. Det må foreligge en overvekt av hensyn som taler for dispensasjon. Det innebærer at det normalt ikke vil være anledning til å gi dispensasjon når

bestemmelsen det søkes dispensasjon fra fortsatt gjør seg gjeldende med styrke.

Ulemper ved å gi dispensasjon etter Pbl § 1-8 er at strandsonen blir nedbygd og at allmenn interesser blir tilsidesatt.

Tiltaket i første omgang være en deponering/mellomlagring av trollet. Vi kan derfor ikke se at omsøkte tiltak er til hinder for friluftinteressene i området. Vi kan heller ikke se at tiltaket vil ha konsekvenser for kulturlandskapet eller naturmangfoldet. Her må det gjøres en ny vurdering ved en eventuell permanent oppstilling av trollet.

### **Helse og miljø**

Ingen konsekvens

### **Personell**

Ingen konsekvens

### **Økonomi**

Ingen konsekvens

### **Kommunedirektørens konklusjon**

Kommunedirektøren mener at tiltaket ikke vil være til hinder for den frie ferdsel i strandsonen og anbefaler deponering/mellomlagring av Ibestadtrollet på eiendom gnr 111/ bnr 18.

### **Vedlegg til sak**



Ibestad kommune  
Ibestadtrollet



Troll1



Troll2



STAT 60/20- VI

## **Ibestadtrollet**

Heia Naturen AS søker herved om deponering / mellomlagring av trollet på vår eiendom:

Andørjaveien 2733, 9455 Engenes.

I den forbindelse har jeg vært i kontakt med Ibestad kommune ved leder PNU Trond Hansen, hvor jeg fikk både informasjon og råd som gjelder ovennevnte.

22.05.2020 var jeg i kontakt med Statens vegvesen og fylkeskommunen og med seksjonsleder Strømseth tlf. 992 99 922 og han hadde ingen innvendinger mot disse planene.

Trollet er tenkt fraktet fra Narvik og til ovennevnte adresse.

Trollet vil da bli deponert / mellomlagret i god avstand fra veien.

Det vil komme en detaljert plan over hva som er tekt å gjøre med trollet.

Harstad 25.05.2020

Mvh

Heia Naturen AS

Trond Skog

Heia Naturen AS

Postboks 141 – Sentrum

9482 Harstad

Tlf. 405 57 399

SAC 60/20-121





SARK 60/20-03



## 61/20 Søknad om motorferdsel i utmark og på islagte vassdrag - ATV - Max Jenssen

Arkivsak-dok. 20/00217-2  
Arkivkode. B  
Saksbehandler Linn-Iren Sande

Saksgang	Møtedato	Saknr
1 Formannskap	18.06.2020	61/20

### Forslag til vedtak/innstilling:

1. Max Jenssen gis dispensasjon etter forskrift om bruk av motorkjøretøyer i utmark og på islagte vassdrag av 15.05.1988 nr. 356 § 6 til kjøring med ATV på barmark på godkjent vei til hytte på eiendom gbnr 116/70. Motorferdselen i utmark og vassdrag skal foregå aktsomt og hensynsfullt for å unngå skade og ulempe for naturmiljø og mennesker.

Søknaden innvilges også for kjøring med ATV med belter på snødekt mark, med begrensning som for snøscooter, med kjøring fram til 5. mai.

**Begrunnelse:** Søknaden er behandlet etter lov om motorferdsel i utmark og vassdrag av 10.06.1977 nr. 82, forskrift om bruk av motorkjøretøyer i utmark og på islagte vassdrag av 15.05.1988 nr. 356, samt lov om forvaltning av naturens mangfold av 19.06.2009 nr. 100. Kjøringen dreier seg ikke om turkjøring.

Idet kjøringen vil skje etter godkjente skogs-/traktorveier vil det ikke oppstå særlige skader eller ulemper for natur og miljø.

Formannskapet er enig i at det er et skadepotensiale ved kjøring med ATV på barmark. Det er derfor satt en begrensning til kun kjøring på godkjent vei for barmarkskjøring i barmarksesongen.

Intensjonen i loven er å unngå skader på terrenget og miljøet.

Kjøring med ATV med belter på snødekt mark har ikke større miljømessig påvirkning enn tilsvarende kjøring med snøscooter. Vi kan derfor ikke se noen god grunn for å avslå bruk av ATV med belter på vinterstid. En ATV registrert som traktor, som eksempel, har lavere lovlig hastighet enn en scooter. Dette innebærer at dyre- og fuglelivet får mer tid på seg, og heller er mer beskyttet enn ved bruk av scooter.

2. Kjøring skal foregå i samsvar med godkjent veikart for traktorveier i utmark for aktuell gård. Veikartet skal være godkjent av aktuelt grunneier/utmarkslag.

**Begrunnelse:** Lov om motorferdsel i utmark og vassdrag § 10 sier følgende «Denne lov innskrenker ikke den adgang grunneier og bruker har etter gjeldende rettsregler til å forby eller begrense motorferdsel på sin eiendom.»

3. Dispensasjon gjelder frem til 31.12.2024.



**Begrunnelse:** Dispensasjoner av denne typen gis i praksis bare for en valgperiode av gangen.

4. Dette vedtaket er i følge forvaltningsloven et enkeltvedtak og kan derfor påklages til Fylkesmannen innen 3 uker fra mottak av dette vedtaket, jfr. Forvaltningsloven § 28, 1. ledd. En eventuell klage må sendes lbestad kommune, Koppervika 7, 9450 Hamnvik

#### **Vedlegg:**

- Søknad om motorferdsel i utmark og på islagte vassdrag, mottatt 03.03.2020
- Vedtak med trasé vedlagt i sak 13/00088

#### **Kort beskrivelse av saken**

Max Jenssen har fremmet søknad om kjøring med ATV på barmark etter opparbeidet vei/eldre kjørespor til hytte på eiendom gbnr 116/70 etter forskriften § 6. Det henvises til vedtak i sak 13/00088 hvor det er gitt tillatelse til bruk av firhjuling med belter på snødekt mark. Tillatelsen i sak 13/00088 gjaldt frem til 5.mai 2016 og er dermed ikke gyldig lenger. Søknaden behandles derfor som kjøring med ATV både på barmark og på snødekt mark.

#### **Fakta i saken**

Søknaden skal behandles etter lov om motorferdsel i utmark og vassdrag av 10.06.1977 nr. 82, forskrift om bruk av motorkjøretøyer i utmark og på islagte vassdrag av 15.05.1988 nr. 356, samt lov om forvaltning av naturens mangfold av 19.06.2009 nr. 100.

Miljødepartementet har i rundskriv T-1996-1 gitt utfyllende kommentarer til forskriften om godkjenning av motorferdsel etter søknad. Nevnte rundskriv er av Sivilombudsmannen (Somb 2009-104) omtalt, og skal anses som en klar instruks til kommunene om å legge praksis av de skjønsmessige vurderinger så nært rundskrivet som mulig.

#### **Vurdering**

Motorferdselloven har som utgangspunkt at motorisert ferdsl i utmark og vassdrag er forbudt, jfr. § 3 – med mindre annet følger av loven selv eller vedtak med hjemmel i loven.

Motorferdselloven § 1 har som formål med loven «.. ut fra et samfunnsmessig helhetssyn å regulere motorferdselen i utmark og vassdrag med sikte på å verne om naturmiljøet og fremme trivselen».

En snøskuter er i henhold til veitrafikklovens regler en beltemotorsykel, mens en ATV enten registreres som traktor, motorsykel eller moped. Det betyr at en ATV ikke kan tillates der bestemmelsene i regelverket spesifikt åpner for at kommunen kan tillate bruk av snøskuter, jamfør forskrift for bruk av motorkjøretøyer i utmark og på islagte vassdrag § 5.

Forskriftens ordlyd må her forstås bokstavelig, slik at bestemmelsen kun hjemler transport med snøskuter. Forskrift for bruk av motorkjøretøy i utmark og på islagte vassdrag skiller mellom begrepene «motorkjøretøy på vinterføre», jamfør forskriften §

3 og «bruk av snøscooter», jmfør § 5, noe som indikerer at lovgiver har vært bevisst skillett mellom snøskuter og andre typer kjøretøy.

En søknad om bruk av ATV kan følgelig ikke behandles etter § 5, men må eventuelt vurderes og behandles etter § 6.

Etter forskriften § 6 kan kommunen unntakstilfelle gi tillatelse. Dette betyr at det skal bero på et forvaltningsmessig skjønn (en skjønnsmessig helhetsvurdering) om tillatelse skal gis eller nektes dersom vilkårene er oppfylt.

Ved denne vurderingen skal behovet for transport vurderes mot mulige skader og ulemper for natur og mennesker. Forhold som må tas med i vurderingen er bl.a. hvilke virkninger motorferdselen vil ha når det gjelder spor i terrenget, støy og forurensning, hvor sårbart området er og konflikter som kan oppstå i forhold til andre interessegrupper og naturmiljø.

Stadig nye typer barmarkskjøretøy tas i bruk, f.eks. firhjulsdrevne biler, 3- og 4-hjuls motorsykler mv. Erfaringene viser at de terrenggående motorkjøretøyene volder betydelig slitasje og skader på terrenget ved at belter og hjul vil etterlate seg merker og sår i naturen. I visse naturtyper som f.eks. myr, våtmark, sparsom og sentvoksende vegetasjon, kan sporene etter motorkjøretøy bli permanente eller meget langvarige. På grunn av den sterke økningen i barmarkskjøring, og de store terrengskadene slik kjøring gir, skal forskriftens § 6 praktiseres enda strengere for barmarkskjøring enn for kjøring på vinterføre. Barmarkskjøring kan kun tillates i helt spesielle tilfeller. Kan det komme på tale å gi dispensasjon for barmarkskjøring etter forskriftens § 6, skal det skje etter en meget streng vurdering av vilkårene. Jfr. rundskriv T-1996-1 pkt. 7.3.2

Der søknaden gjelder for kjøring på barmark vil det ha betydning om kjøringen kan skje langs vei som regnes som utmark etter lovens § 2, etter opparbeidet trase o.l. På den måten vil motorferdselen være til minst mulig skade og ulempe for natur og friluftsliv.

Det er opplyst at kjøringen i all hovedsak vil skje etter opparbeidet vei (dvs. at eldre kjørespor benyttes).

I tillegg skal behovet som nevnt vurderes mot mulige skader og ulemper for natur og mennesker i forhold til et mål om å redusere motorferdselen til et minimum. Forhold som må tas med i vurderingen er blant annet hvilke virkninger motorferdselen vil ha når det gjelder spor i terrenget, støy og forurensning, hvor sårbart området er og konflikter som kan oppstå i forhold til andre interessegrupper og naturmiljø.

Søknaden er derfor vurdert etter økosystemtilnærming og samlet belastning i naturmangfoldloven § 10, føre-var-prinsippet i § 9 hvor beslutningen alltid skal vurderes i lys av muligheten for framtidige påvirkninger, samt kunnskapsgrunnlag § 8.

Når det gjelder de opplyste områder der det søkes om kjøring er det ingen av områdene som er registrert som vernede områder. Det vil si at området ikke er registrert med spesielle miljøverdier som må hensyntas.

Det vurderes videre at dispensasjonen for motorferdselen her ikke vil være til særlig ulempe eller skade for natur og mennesker ved at skjer etter allerede opparbeidede veier.

En enkelt kjøring/et enkelt motorisert fremkomstmiddel behøver isolert sett ikke medføre noen skade eller ulemper, men summen av mange vil utgjøre en stor miljøbelastning. Derfor er det i allerede nevnte rundskriv anmodet om at det er meget viktig at problemene med barmarkskjøring tas på alvor og at det gjøres en innsats for å styre utviklingen inn på et spor som er i tråd med motorferdselloven.

### **Helse og miljø**

Se pkt. om vurdering

### **Personell**

Ingen konsekvens

### **Økonomi**

Ingen konsekvens

### **Kommunedirektørens konklusjon**

Kommunedirektøren mener forskriftene gir anledning til å gi dispensasjon for kjøring i utmark.

### **Vedlegg til sak**



Max Jenssen ferdsel  
utmark 2020



Vedtak om bruk av  
motorkjøretøy i utmar

SÅK 61/20-V1

Til

Ibestad kommune

Fra

Max Jenssen  
Einhågen 20  
9411 Harstad

Dato

3. mai 2020

### **Søknad om tillegg til vedtak – bruk av motorkjøretøy i utmark, saksnr 13/00088-2**

Bakgrunn

Vedtaket gjelder firhjuling ZB7942 påmontert belter, registrert som traktor og benyttes på trase som vedlagt søknaden i 2013. Når snøen forsvinner i mai, byttes belter med hjul og også privatbil med firehjulstrekk brukes om sommeren iht formålet dispensasjon gjelder for.

Jeg er i helgen gjort kjent med, at det også må søkes for å benytte samme fjellvei/trase om sommeren, for både firhjuling og personbil. Som eier av eiendom 116/70 har jeg også en eierandel i fjellveien og driver aktivt vedlikehold.

### **Søknad om tillegg til vedtak saksnummer 13/00088-2.**

Søker om bruk av bil med firehjulstrekk NF43388 og firhjuling ZB7942 på bar vei/i perioden hvor det ikke er snø, på samme fjellvei og med samme formål til eiendom 116/70. Søknaden gjelder de samme dispensasjonsinnehaverne.

Mvh

Max Jenssen  
99209025



Max Jenssen  
Einhågen 20  
9411 HARSTAD

Saksnr:  
13/00088-2

Arkivkode  
B

Avd/Saksbehandler  
STAB/SK

Deres ref:

Dato:  
25.02.2013

## VEDTAK OM BRUK AV MOTORKJØRETØY I UTMARK

Det vises til Deres søknad av 27.01.2013 om bruk av motorkjøretøy i utmark.

Det fremkommer av lov om motorferdsel i utmark og vassdrag av 10.06.1977 § 6, følgende:

*"Når særlige grunner foreligger, kan kommunen gi tillatelse til bruk av motorfartøy eller luftfartøy som ellers ikke kan finne sted etter denne lov eller med hjemmel i loven".*

Søknaden er behandlet administrativt etter delegert myndighet fra lbestad formannskap, og det underrettes herved om at vi har fattet følgende vedtak:

<b>Søker gis dispensasjon etter forskrift om motorkjøretøy i utmark og på islagte vassdrag av 15. mai 1988 § 5 bokstav c gis tillatelse til bruk av motorkjøretøy i samsvar med vilkår gitt nedenfor og kart. Vilkårene i tillatelsen er gitt med hjemme i § 7.</b>	
<b>Dispensasjonsinnehavers navn:</b>	Max Jenssen
<b>Dispensasjonsinnehavers adresse og postnr./-sted:</b>	Einhågen 20 9411 Harstad
<b>Annen fører enn dispensasjonsinnehaver (ektefelle/barn):</b>	1. Wenche Iren Jenssen 2. Stian Jenssen 3. Tommy Jenssen 4. Tore Jenssen
<b>Kjøretøy:</b>	Firhjulig påmontert belter med reg.nr. ZB 7942
<b>Dispensasjon gyldig til/for:</b>	05.05.2016 for kjøring med snøscooter i lbestad kommune
<b>Formål/dispensasjonen gjelder:</b>	§ 5c - transport av bagasje/utstyr frem til hytta på eiendom 116/70 i lbestad kommune. Dispensasjonen gjelder <u>bare</u> så lenge kjøretøyet har påmontert belter på alle hjul.
<b>Dispensasjonens trase/vilkår:</b>	<ul style="list-style-type: none"><li>• Kjøretrase er vist på kartutsnitt.</li><li>• Dispensasjonen gjelder kun for bruk av den snøskuteren som dispensasjonen er utstedt på.</li><li>• All motorferdsel i utmark og på islagte vann skal foregå aktsomt og hensynsfullt for å unngå skade og ulempe</li></ul>

Adr: 9450 Hamnvik Saksb.: Siv Korneliussen

Tlf: 77 09 90 00  
Fax: 77 09 90 10

Tlf:  
Fax:

Bank: 4790.07.90011  
Org.nr: NO 959 469 792 MVA

URL: [www.ibestad.kommune.no](http://www.ibestad.kommune.no)  
Epost:

	<p>for naturmiljøet og mennesker, jfr § 1 i forskrift om bruk av motorkjøretøyer i utmark og på islagte vassdrag.</p> <ul style="list-style-type: none"> <li>• Det skal vises aktsomhet med hensyn til nattero.</li> <li>• Den som har tillatelse til transport til privat hytte har en plikt til å begrense antall turer til det som er nødvendig for å transportere bagasje og utstyr fram og tilbake. Et betydelig antall turer til å hente småting, bare for å fylle opp bensintank på skuterer og lignende er ikke tillatt. Det vil heller ikke være tillatt å prioritere å få med flere passasjerer fremfor å begrense antall turer med bagasje/utstyr.</li> </ul>
--	--

Kjøretillatelsen gjelder ikke andre enn de navngitte førerne på dispensasjonen.

Dispensasjonsinnehaver er ansvarlig for at kjøring skjer etter de fastsatte regler, både ved egen og ev. andres kjøring.

Overtredelse av reglement vil føre til inndragelse av dispensasjon. Originaldispensasjon, underskrift fra grunneiere, førerkort, vognkort, ev. andre dokumenter av betydning for dispensasjonen skal medbringes under kjøring, og må på forespørsel fremvises for kontrollinstans.

<b>Dispensasjonsinnehavers navn:</b>	Max Jenssen
<b>Kjøretøy:</b>	Firhjuling påmontert belter med reg.nr. ZB 7942
<b>Dispensasjonen gyldig til/for:</b>	Gyldig tom 05.05.2016 for kjøring med snøscooter i lbestad kommune
<b>Grunneiers underskrift – det forutsettes at tillatelse fra grunneiere er innhentet før motorferdselen finner sted:</b>	
<b>Gbnr.:</b>	
<b>Gbnr.:</b>	
<b>Gbnr.:</b>	
<b>Gbnr.:</b>	

**Kartutsnitt:**

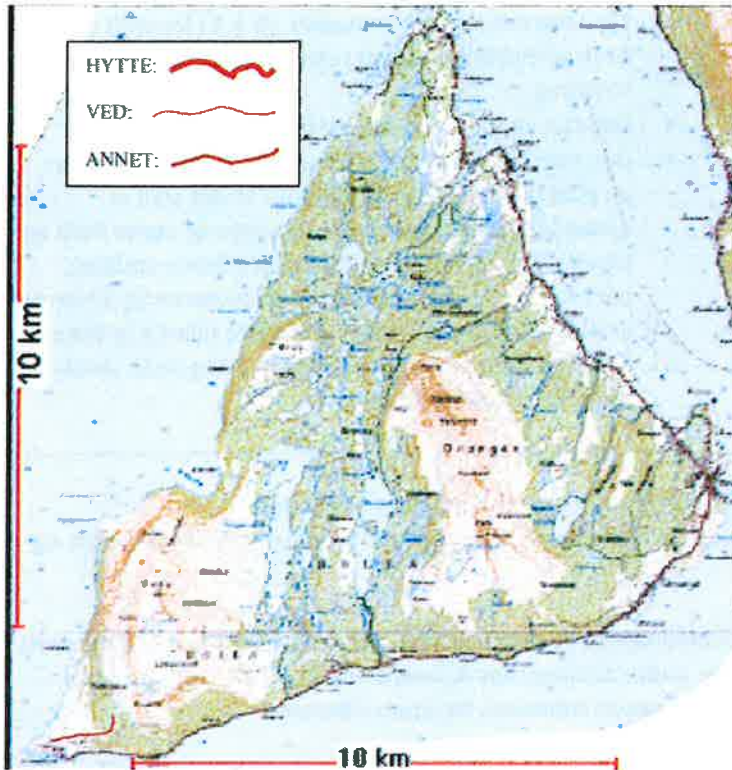

Dette vedtaket kan påklages til fylkesmannen innen 3 uker fra mottak. En eventuell klage sendes Ibestad kommune.

Med vennlig hilsen  
Stab

Siv Korneliussen  
fagleder

Kopi til: Ibestad Lensmannskontor , Postboks 66, 9451 HAMNVIK

## 62/20 Søknad om motorferdsel i utmark og på islagte vassdrag - ATV - Per-Øyvind Anfinsen

Arkivsak-dok. 20/00252-2  
Arkivkode. B  
Saksbehandler Linn-Iren Sande

Saksgang	Møtedato	Saknr
1 Formannskap	18.06.2020	62/20

### Forslag til vedtak/innstilling:

5. Per-Øyvind Anfinsen gis dispensasjon etter forskrift om bruk av motorkjøretøyer i utmark og på islagte vassdrag av 15.05.1988 nr. 356 § 6 til kjøring med ATV på barmark på godkjent vei til hytte på eiendom gbnr 83/87, samt til vedteig på gbnr 83/7. Motorferdselen i utmark og vassdrag skal foregå aktsomt og hensynsfullt for å unngå skade og ulempe for naturmiljø og mennesker.

**Begrunnelse:** Søknaden er behandlet etter lov om motorferdsel i utmark og vassdrag av 10.06.1977 nr. 82, forskrift om bruk av motorkjøretøyer i utmark og på islagte vassdrag av 15.05.1988 nr. 356, samt lov om forvaltning av naturens mangfold av 19.06.2009 nr. 100. Kjøringen dreier seg ikke om turkjøring. Idet kjøringen vil skje etter godkjente skogs-/traktorveier vil det ikke oppstå særlige skader eller ulemper for natur og miljø.

Formannskapet er enig i at det er et skadepotensiale ved kjøring på ATV på barmark. Det er derfor satt en begrensning til kun kjøring på godkjent vei for barmarkskjøring i barmarksesongen. Intensjonen i loven er å unngå skader på terrenget og miljøet.

6. Kjøring skal foregå i samsvar med godkjent veikart for traktorveier i utmark for aktuell gård. Veikartet skal være godkjent av aktuelt grunneier/utmarkslag.

**Begrunnelse:** Lov om motorferdsel i utmark og vassdrag § 10 sier følgende «Denne lov innskrenker ikke den adgang grunneier og bruker har etter gjeldende rettsregler til å forby eller begrense motorferdsel på sin eiendom.»

7. Dispensasjon gjelder frem til 31.12.2024.

**Begrunnelse:** Dispensasjoner av denne typen gis i praksis bare for en valgperiode av gangen.

8. Dette vedtaket er i følge forvaltningsloven et enkeltvedtak og kan derfor påklages til Fylkesmannen innen 3 uker fra mottak av dette vedtaket, jfr. Forvaltningsloven § 28, 1. ledd. En eventuell klage må sendes lbestad kommune, Koppervika 7, 9450 Hamnvik



## **Vedlegg:**

Søknad om motorferdsel i utmark og på islagte vassdrag, mottatt 20.05.2020

### **Kort beskrivelse av saken**

Per-Øyvind Anfinson har fremmet søknad om kjøring med ATV på barmark etter opparbeidet vei/eldre kjørespor til hytte på eiendom gbnr 83/87, samt til vedteiger på eiendom gbnr 83/7 etter forskriften § 6.

### **Fakta i saken**

Søknaden skal behandles etter lov om motorferdsel i utmark og vassdrag av 10.06.1977 nr. 82, forskrift om bruk av motorkjøretøyer i utmark og på islagte vassdrag av 15.05.1988 nr. 356, samt lov om forvaltning av naturens mangfold av 19.06.2009 nr. 100.

Miljødepartementet har i rundskriv T-1996-1 gitt utfyllende kommentarer til forskriften om godkjenning av motorferdsel etter søknad. Nevnte rundskriv er av Sivilombudsmannen (Somb 2009-104) omtalt, og skal anses som en klar instruks til kommunene om å legge praksis av de skjønsmessige vurderinger så nært rundskrivet som mulig.

### **Vurdering**

Motorferdselloven har som utgangspunkt at motorisert ferdsel i utmark og vassdrag er forbudt, jfr. § 3 – med mindre annet følger av loven selv eller vedtak med hjemmel i loven.

Motorferdselloven § 1 har som formål med loven «.. ut fra et samfunnsmessig helhetssyn å regulere motorferdselen i utmark og vassdrag med sikte på å verne om naturmiljøet og fremme trivselen».

En snøskuter er i henhold til veitrafikklovens regler en beltemotorsykel, mens en ATV enten registreres som traktor, motorsykel eller moped. Det betyr at en ATV ikke kan tillates der bestemmelsene i regelverket spesifikt åpner for at kommunen kan tillate bruk av snøskuter, jamfør forskrift for bruk av motorkjøretøyer i utmark og på islagte vassdrag § 5.

Forskriftens ordlyd må her forstås bokstavelig, slik at bestemmelsen kun hjemler transport med snøskuter. Forskrift for bruk av motorkjøretøy i utmark og på islagte vassdrag skiller mellom begrepene «motorkjøretøy på vinterføre», jamfør forskriften § 3 og «bruk av snøscooter», jamfør § 5, noe som indikerer at lovgiver har vært bevisst skillet mellom snøskuter og andre typer kjøretøy.

En søknad om bruk av ATV kan følgelig ikke behandles etter § 5, men må eventuelt vurderes og behandles etter § 6.

Etter forskriften § 6 kan kommunen unntakstilfelle gi tillatelse. Dette betyr at det skal bero på et forvaltningsmessig skjønn (en skjønsmessig helhetsvurdering) om tillatelse skal gis eller nektes dersom vilkårene er oppfylt.

Ved denne vurderingen skal behovet for transport vurderes mot mulige skader og ulemper for natur og mennesker. Forhold som må tas med i vurderingen er bl.a. hvilke virkninger motorferdselen vil ha når det gjelder spor i terrenget, støy og

forurensning, hvor sårbart området er og konflikter som kan oppstå i forhold til andre interessegrupper og naturmiljø.

Stadig nye typer barmarkskjøretøy tas i bruk, f.eks. firhjulsdrevne biler, 3- og 4-hjuls motorsykler mv. Erfaringene viser at de terrenggående motorkjøretøyene volder betydelig slitasje og skader på terrenget ved at belter og hjul vil etterlate seg merker og sår i naturen. I visse naturtyper som f.eks. myr, våtmark, sparsom og sentvoksende vegetasjon, kan sporene etter motorkjøretøy bli permanente eller meget langvarige. På grunn av den sterke økningen i barmarkskjøring, og de store terrengskadene slik kjøring gir, skal forskriftens § 6 praktiseres enda strengere for barmarkskjøring enn for kjøring på vinterføre. Barmarkskjøring kan kun tillates i helt spesielle tilfeller. Kan det komme på tale å gi dispensasjon for barmarkskjøring etter forskriftens § 6, skal det skje etter en meget streng vurdering av vilkårene. Jfr. rundskriv T-1996-1 pkt. 7.3.2

Der søknaden gjelder for kjøring på barmark vil det ha betydning om kjøringen kan skje langs vei som regnes som utmark etter lovens § 2, etter opparbeidet trase o.l. På den måten vil motorferdselen være til minst mulig skade og ulempe for natur og friluftsliv.

Det er opplyst at kjøringen i all hovedsak vil skje etter opparbeidet vei (dvs. at eldre kjørespor benyttes).

I tillegg skal behovet som nevnt vurderes mot mulige skader og ulemper for natur og mennesker i forhold til et mål om å redusere motorferdselen til et minimum. Forhold som må tas med i vurderingen er blant annet hvilke virkninger motorferdselen vil ha når det gjelder spor i terrenget, støy og forurensning, hvor sårbart området er og konflikter som kan oppstå i forhold til andre interessegrupper og naturmiljø.

Søknaden er derfor vurdert etter økosystemtilnærming og samlet belastning i naturmangfoldloven § 10, føre-var-prinsippet i § 9 hvor beslutningen alltid skal vurderes i lys av muligheten for framtidige påvirkninger, samt kunnskapsgrunnlag § 8.

Når det gjelder de opplyste områder der det søkes om kjøring er det ingen av områdene som er registrert som vernede områder. Det vil si at området ikke er registrert med spesielle miljøverdier som må hensyntas.

Det vurderes videre at dispensasjonen for motorferdselen her ikke vil være til særlig ulempe eller skade for natur og mennesker ved at skjer etter allerede opparbeidede veier.

En enkelt kjøring/et enkelt motorisert fremkomstmiddel behøver isolert sett ikke medføre noen skade eller ulemper, men summen av mange vil utgjøre en stor miljøbelastning. Derfor er det i allerede nevnte rundskriv anmodet om at det er meget viktig at problemene med barmarkskjøring tas på alvor og at det gjøres en innsats for å styre utviklingen inn på et spor som er i tråd med motorferdselloven.

### **Helse og miljø**

Se pkt. om vurdering

**Personell**

Ingen konsekvens

**Økonomi**

Ingen konsekvens.

**Kommunedirektørens konklusjon**

Kommunedirektøren mener forskriftene gir anledning til å gi dispensasjon for kjøring i utmark.

**Vedlegg til sak**

Søknad - gbnr. 83/87

**Søknad om  
Motorferdsel i utmark og vassdrag**

Søker  
 Navn: Per-André Andréassen  
 Adresse: Årsambreen 152  
 Postnr./-sted: 9450  
 Telefönr.: 97092647  
 Gårds-/bruksnr for hytte: 83/87  
 Gårds-/bruksnr. for hvor veden skal tas ut: 83/7

20 MAI 2020  
 2020252  
 1001

**Formål**  
 Forskrift om bruk av motorkjøretøyer i utmark og på islagte vassdrag sier blant annet følgende:

§ 5 - Etter skriftlig søknad kan kommunestyret gi tillatelse til bruk av snøscooter for:	§ 5 b	Vårig funksjons-/bevegelses-hemmede	Legeattest må vedlegges. Personer som på grunn av alder eller midlertidig sykdom er bevegelseshemmet kommer ikke under denne bestemmelsen. Hytteeieren må være søkeren.
Transport av bagasje og utstyr til hytte	§ 5 c	Transport av bagasje og utstyr mellom bilveg og hytte som ligger minst 2,5 km fra brøynt bilveg når det i området ikke er mulighet for fetekjøring.	
Transport av ved utover det som følger av denne forskrifts § 3 første ledd bokstav g	§ 5 e	Det gjelder her transport av ved fra egen eiendom til annet sted enn fast bopel og transport av ved fra andres eiendom	Dersom veden hentes fra en annens eiendom må søknaden om veduttaket vedlegges.
§ 6 - I unntakstilfelle kan kommunestyret – eller et annet folkevalgt organ som kommunestyret bestemmer – etter skriftlig søknad gi tillatelse til kjøring utover § 2 - § 5, dersom søkeren påviser et:	§ 6	Søker må påvise et særlig behov og følgende vilkår må i tillegg være oppfylt:	Behovet må ikke knytte seg til turkjøring Behovet må ikke kunne dekkas på annen måte Behovet må vurderes mot mulige skader og ulemper ut fra målet om å reclusere motorferdselen til et minimum Søkeren må redegjøre for sitt særlige behov og formålet med dispensasjonen.

\* Kjøring til hytte og vedtøyer foregår etter felles utmarksveier.

Tidspunkt/-rom for kjøringen: Sommer/Høst  
 Kjøretøytype og registreringsnr.: ATV  
 Beskrivelse av kjøretøy/-trasee: Vedlagt skal det følge kart av Rolla/Andøria hvor kjøretøye er inntegnet.  
 Dato: 11.05.20  
 Søkers signatur: Per-André Andréassen

Sak 62/20-V1



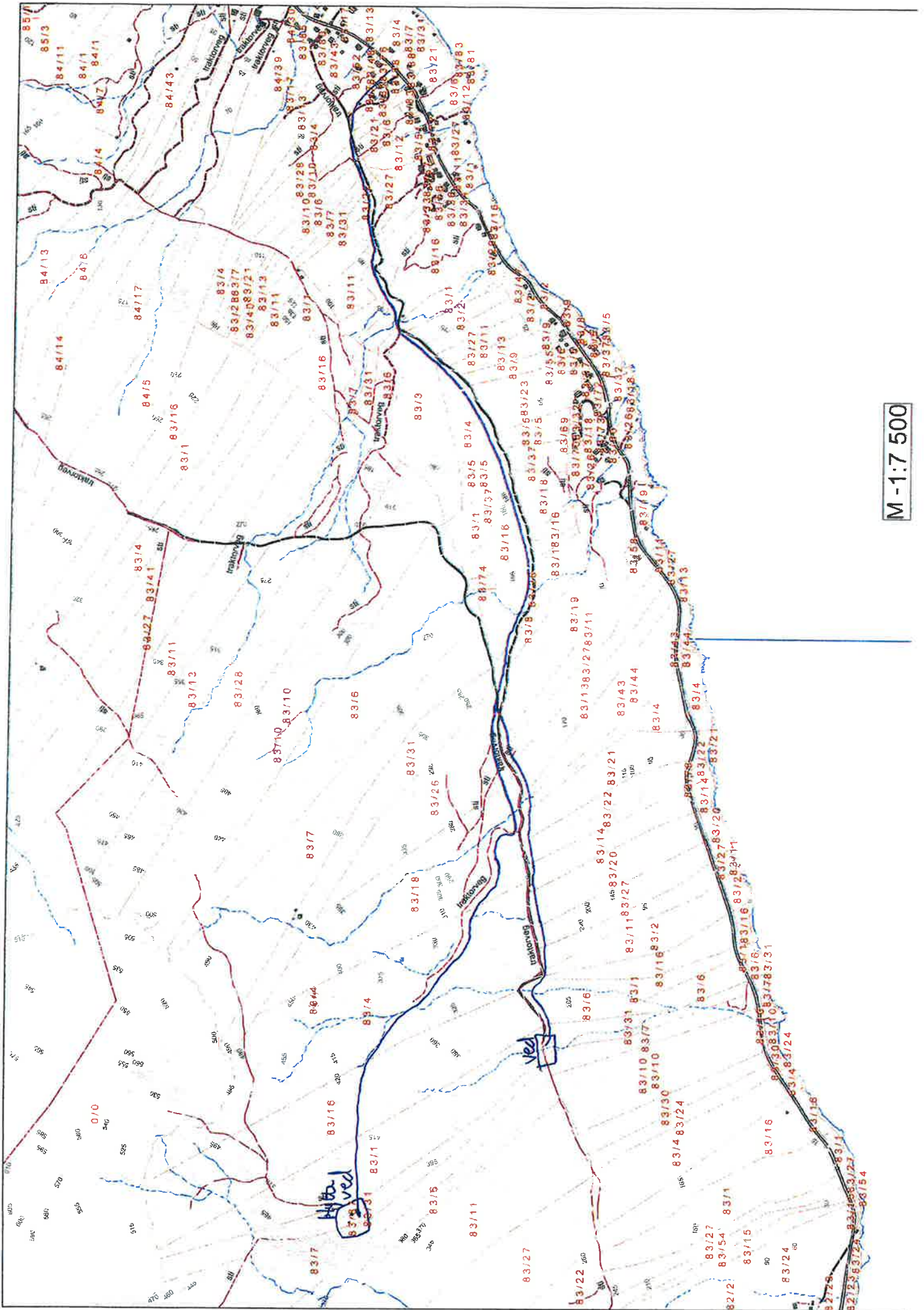

M-1:7 500

## 63/20 Søknad om motorferdsel i utmark og på islagte vassdrag - ATV - Arne Jensen

Arkivsak-dok. 20/00277-3  
Arkivkode. B  
Saksbehandler Linn-Iren Sande

Saksgang	Møtedato	Saknr
1 Formannskap	18.06.2020	63/20

### Forslag til vedtak/innstilling:

1. Arne Jensen gis dispensasjon etter forskrift om bruk av motorkjøretøyer i utmark og på islagte vassdrag av 15.05.1988 nr. 356 § 6 til kjøring med ATV på barmark fra egen eiendom gbnr. 83/11 og på godkjent vei til vedteiger på eiendom gbnr 83/11. I tillegg gis dispensasjon til kjøring på barmark med ATV fra utmark på Dyrstad til hytte på eiendom gbnr 94/1. Kjøring må foregå på godkjent vei. Motorferdselen i utmark og vassdrag skal foregå aktsomt og hensynsfullt for å unngå skade og ulempe for naturmiljø og mennesker.

**Begrunnelse:** Søknaden er behandlet etter lov om motorferdsel i utmark og vassdrag av 10.06.1977 nr. 82, forskrift om bruk av motorkjøretøyer i utmark og på islagte vassdrag av 15.05.1988 nr. 356, samt lov om forvaltning av naturens mangfold av 19.06.2009 nr. 100. Kjøringen dreier seg ikke om turkjøring. Idet kjøringen vil skje etter godkjente skogs-/traktorveier vil det ikke oppstå særlige skader eller ulemper for natur og miljø.

Formannskapet er enig i at det er et skadepotensiale ved kjøring på ATV på barmark. Det er derfor satt en begrensning til kun kjøring på godkjent vei for barmarkskjøring i barmarksesongen. Intensjonen i loven er å unngå skader på terrenget og miljøet.

2. Kjøring skal foregå i samsvar med godkjent veikart for traktorveier i utmark for aktuell gård. Veikartet skal være godkjent av aktuelt grunneier/utmarkslag.

**Begrunnelse:** Lov om motorferdsel i utmark og vassdrag § 10 sier følgende «Denne lov innskrenker ikke den adgang grunneier og bruker har etter gjeldende rettsregler til å forby eller begrense motorferdsel på sin eiendom.»

3. Dispensasjon gjelder frem til 31.12.2024.

**Begrunnelse:** Dispensasjoner av denne typen gis i praksis bare for en valgperiode av gangen.

4. Dette vedtaket er i følge forvaltningsloven et enkeltvedtak og kan derfor påklages til Fylkesmannen innen 3 uker fra mottak av dette vedtaket, jfr. Forvaltningsloven § 28, 1. ledd. En eventuell klage må sendes lbestad kommune, Koppervika 7, 9450 Hamnvik

## **Vedlegg:**

Søknad om motorferdsel i utmark og på islagte vassdrag, mottatt 04.06.2020

### **Kort beskrivelse av saken**

Arne Jensen har fremmet søknad om kjøring med ATV på barmark etter opparbeidet vei/eldre kjørespor til vedteiger på eiendom gbnr 83/11, samt fra utmarksport på Dyrstad frem til hytte på eiendom gbnr 94/1 etter forskriften § 6.

### **Fakta i saken**

Søknaden skal behandles etter lov om motorferdsel i utmark og vassdrag av 10.06.1977 nr. 82, forskrift om bruk av motorkjøretøyer i utmark og på islagte vassdrag av 15.05.1988 nr. 356, samt lov om forvaltning av naturens mangfold av 19.06.2009 nr. 100.

Miljødepartementet har i rundskriv T-1996-1 gitt utfyllende kommentarer til forskriften om godkjenning av motorferdsel etter søknad. Nevnte rundskriv er av Sivilombudsmannen (Somb 2009-104) omtalt, og skal anses som en klar instruks til kommunene om å legge praksis av de skjønsmessige vurderinger så nært rundskrivet som mulig.

### **Vurdering**

Motorferdselloven har som utgangspunkt at motorisert ferdsel i utmark og vassdrag er forbudt, jfr. § 3 – med mindre annet følger av loven selv eller vedtak med hjemmel i loven.

Motorferdselloven § 1 har som formål med loven «.. ut fra et samfunnsmessig helhetssyn å regulere motorferdselen i utmark og vassdrag med sikte på å verne om naturmiljøet og fremme trivselen».

En snøskuter er i henhold til veitrafikklovens regler en beltemotorsyssel, mens en ATV enten registreres som traktor, motorsyssel eller moped. Det betyr at en ATV ikke kan tillates der bestemmelsene i regelverket spesifikt åpner for at kommunen kan tillate bruk av snøskuter, jamfør forskrift for bruk av motorkjøretøyer i utmark og på islagte vassdrag § 5.

Forskriftens ordlyd må her forstås bokstavelig, slik at bestemmelsen kun hjemler transport med snøskuter. Forskrift for bruk av motorkjøretøy i utmark og på islagte vassdrag skiller mellom begrepene «motorkjøretøy på vinterføre», jamfør forskriften § 3 og «bruk av snøscooter», jamfør § 5, noe som indikerer at lovgiver har vært bevisst skillet mellom snøskuter og andre typer kjøretøy.

En søknad om bruk av ATV kan følgelig ikke behandles etter § 5, men må eventuelt vurderes og behandles etter § 6.

Etter forskriften § 6 kan kommunen unntakstilfelle gi tillatelse. Dette betyr at det skal bero på et forvaltningsmessig skjønn (en skjønsmessig helhetsvurdering) om tillatelse skal gis eller nektes dersom vilkårene er oppfylt.

Ved denne vurderingen skal behovet for transport vurderes mot mulige skader og ulemper for natur og mennesker. Forhold som må tas med i vurderingen er bl.a. hvilke virkninger motorferdselen vil ha når det gjelder spor i terrenget, støy og

forurensning, hvor sårbart området er og konflikter som kan oppstå i forhold til andre interessegrupper og naturmiljø.

Stadig nye typer barmarkskjøretøy tas i bruk, f.eks. firhjulsdrevne biler, 3- og 4-hjuls motorsykler mv. Erfaringene viser at de terrenggående motorkjøretøyene volder betydelig slitasje og skader på terrenget ved at belter og hjul vil etterlate seg merker og sår i naturen. I visse naturtyper som f.eks. myr, våtmark, sparsom og sentvoksende vegetasjon, kan sporene etter motorkjøretøy bli permanente eller meget langvarige. På grunn av den sterke økningen i barmarkskjøring, og de store terrengskadene slik kjøring gir, skal forskriftens § 6 praktiseres enda strengere for barmarkskjøring enn for kjøring på vinterføre. Barmarkskjøring kan kun tillates i helt spesielle tilfeller. Kan det komme på tale å gi dispensasjon for barmarkskjøring etter forskriftens § 6, skal det skje etter en meget streng vurdering av vilkårene. Jfr. rundskriv T-1996-1 pkt. 7.3.2

Der søknaden gjelder for kjøring på barmark vil det ha betydning om kjøringen kan skje langs vei som regnes som utmark etter lovens § 2, etter opparbeidet trase o.l. På den måten vil motorferdselen være til minst mulig skade og ulempe for natur og friluftsliv.

Det er opplyst at kjøringen i all hovedsak vil skje etter opparbeidet vei (dvs. at eldre kjørespor benyttes).

I tillegg skal behovet som nevnt vurderes mot mulige skader og ulemper for natur og mennesker i forhold til et mål om å redusere motorferdselen til et minimum. Forhold som må tas med i vurderingen er blant annet hvilke virkninger motorferdselen vil ha når det gjelder spor i terrenget, støy og forurensning, hvor sårbart området er og konflikter som kan oppstå i forhold til andre interessegrupper og naturmiljø.

Søknaden er derfor vurdert etter økosystemtilnærming og samlet belastning i naturmangfoldloven § 10, føre-var-prinsippet i § 9 hvor beslutningen alltid skal vurderes i lys av muligheten for framtidige påvirkninger, samt kunnskapsgrunnlag § 8.

Når det gjelder de opplyste områder der det søkes om kjøring er det ingen av områdene som er registrert som vernede områder. Det vil si at området ikke er registrert med spesielle miljøverdier som må hensyntas.

Det vurderes videre at dispensasjonen for motorferdselen her ikke vil være til særlig ulempe eller skade for natur og mennesker ved at skjer etter allerede opparbeidede veier.

En enkelt kjøring/et enkelt motorisert fremkomstmiddel behøver isolert sett ikke medføre noen skade eller ulemper, men summen av mange vil utgjøre en stor miljøbelastning. Derfor er det i allerede nevnte rundskriv anmodet om at det er meget viktig at problemene med barmarkskjøring tas på alvor og at det gjøres en innsats for å styre utviklingen inn på et spor som er i tråd med motorferdselloven.

### **Helse og miljø**

Se pkt. om vurdering



**Personell**

Ingen konsekvens

**Økonomi**

Ingen konsekvens

**Kommunedirektørens konklusjon**

Kommunedirektøren mener forskriftene gir anledning til å gi dispensasjon for kjøring i utmark.

**Vedlegg til sak**

Søknad om  
motorferdse! - ATV

SAK 63/20 - VI

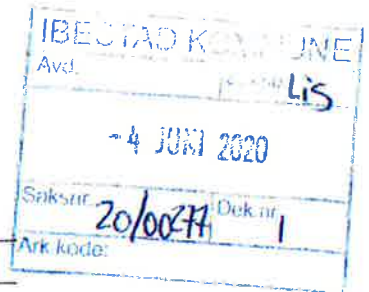
Søknad om  
Motorferdsel i utmark og vassdrag

Søker

Navn:

ARNE JENSEN

Adresse:

TUVSLETTVEIEN 12

Postnr./-sted:

9415 HARSTAD

Telefonnr.:

908 22056

Gårds-/bruksnr for hytte:

Gårds-/bruksnr. for hvor veden skal tas ut:

83/11

## Formål

Forskrift om bruk av motorkjøretøyer i utmark og på islagte vassdrag sier blant annet følgende:

§ 5 - Etter skriftlig søknad kan kommunestyret gi tillatelse til bruk av snøscooter for:			
Funksjonshemmede	§ 5 b	Vårig funksjons-/bevegelses-hemmede	Legeattest må vedlegges. Personer som på grunn av alder eller midlertidig sykdom er bevegelseshemmet kommer ikke under denne bestemmelsen.
Transport av bagasje og utstyr til hytte	§ 5 c	Transport av bagasje og utstyr mellom bilveg og hytte som ligger minst 2,5 km fra brøytet bilveg når det i området ikke er mulighet for letekjøring.	Hytteeieren må være søkeren.
Transport av ved utover det som følger av denne forskrifts § 3 første ledd bokstav g	§ 5 e	Det gjelder her transport av ved fra egen eiendom til annet sted enn fast bopel og transport av ved fra andres eiendom	Dersom veden hentes fra en annens eiendom må samtykke om veduttaket vedlegges.
§ 6 - I unntakstilfelle kan kommunestyret – eller et annet folkevalgt organ som kommunestyret bestemmer – etter skriftlig søknad gi tillatelse til kjøring utover § 2 - § 5, dersom søkeren påviser et:			
Særlig behov	§ 6	Søker må påvise et særlig behov og følgende vilkår må i tillegg være oppfylt: <ul style="list-style-type: none"> <li>- Behovet må ikke knytte seg til turkjøring</li> <li>- Behovet må ikke kunne dekkes på annen måte</li> <li>- Behovet må vurderes mot mulige skader og ulemper ut fra målet om å redusere motorferdselen til et minimum</li> </ul> Søkeren må redegjøre for sitt særlige behov og formålet med dispensasjonen.	

Tidspunkt/-rom for kjøringen:

Kjøretøytype og registreringsnr.:

ATV

Beskrivelse av kjørerute/-trasee:

Vedlagt skal det følge kart av Rolla/Andørja hvor kjørerute er inntegnet.

Dato:

07.06.20

Søkers signatur:

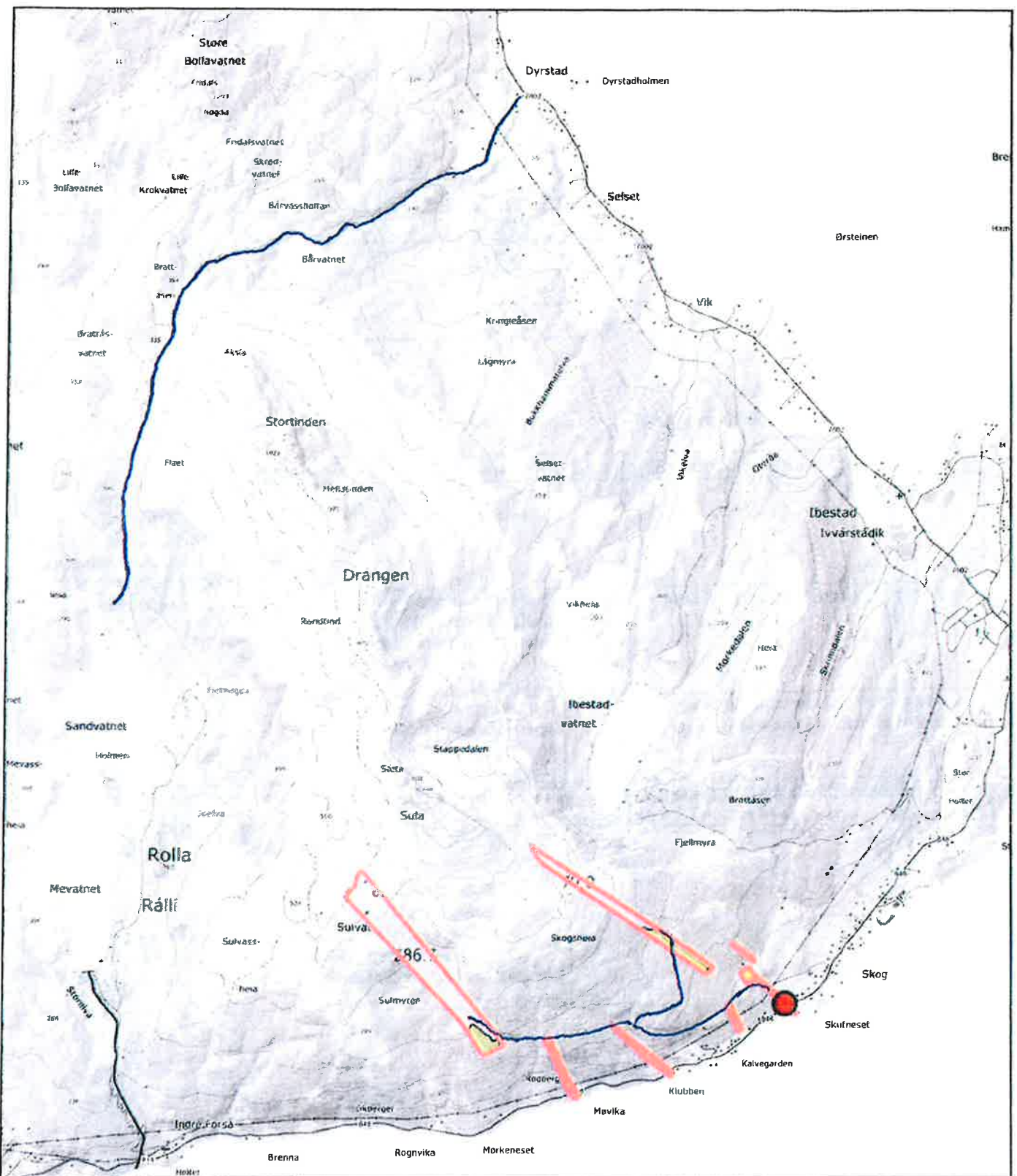

0 200 600m  
 Målestokk 1: 40000 ved A4 utskrift  
 Utskriftsdato: 04.06.2020 10:47  
 Eiendomsdata verifisert: 04.06.2020 10:46

**GÅRDSKART 5413-83/11/0**  
 Tilknyttede grunneiendommer:  
 83/11/0

Markslag (AR5) 7 klasser		AREALTALL (DEKAR)	
TEGNFORKLARING			
	Fulldyrka jord	11.5	
	Overflatedyrka jord	10.5	
	Innmærksbeite	3.6	25.6
	Produktiv skog	123.3	123.3
	Annet markslag	368.6	
	Bebygg, samf., vann, bre	4.1	372.7
	Ikke klassifisert	0.0	0.0
	Sum	521.6	521.6

Kartet viser valgt type gårdskart for eiendommen man har søkt på. I tillegg vises bakgrunnskart for gjenkjenningse. Arealstatistikken viser arealer i dekar for alle teiger på eiendommen. Det kan forekomme avrundingsforskjeller i arealtallene.

Ajourføringsbehov meldes til kommunen.

- Arealressursgrenser
- Eiendomsgrenser
- Driftssenterpunkt



## **64/20 Salgsbevilling for alkohol - Ånstad dagligvare og bensin**

Arkivsak-dok. 20/00234-4  
Arkivkode. B  
Saksbehandler Linn-Iren Sande

Saksgang	Møtedato	Saknr
1 Formannskap	18.06.2020	64/20

### **Forslag til vedtak/innstilling:**

Formannskapet fatter følgende vedtak:

Ibestad kommune innvilger søknad mottatt 11.05.2020 fra Ånstad dagligvare og bensin slik:

1. *Salgsbevilling for alkohol – øl, alkoholgruppe 1, inntil 4,7 alkohol.*
2. *Ansvarlig bevillingsinnehaver er styrer Åge Paul Olsen med stedfortreder Astrid Olsen.*
3. *Bevillingsgebyret beregnes hvert år etterskuddsvis basert på omsetningsoppgave fra bevillingsinnehaver. Med andre ord skal revisorbekreftet omsetningsoppgave for foregående år (dvs. etterskuddsvis) innleveres innen 1. april hvert år.*
4. *Bevillingen gjelder for salg fra Ånstad dagligvare og bensin, Andørjaveien 452, 9454 Ånstad og gjelder innenfor fastsatt tidsrom og regler for salg av alkoholholdig drikk i Ibestad kommune gitt i Rusmiddelpolitisk handlingsplan for Ibestad kommune. Dette innebærer blant annet at bevillingen er gyldig frem til 30.06.2025.*
5. *Bevillingens gis under forutsetning om at gebyr beregnet i henhold til innleverte omsetningsoppgave (dvs. bevillingsgebyret) for 2019 innbetales.*

### **Vedlegg:**

1. Søknad om salgsbevilling for alkohol
2. Uttalelse til søknad om salgsbevilling fra politiet
3. Rusmiddelpolitisk handlingsplan for Ibestad kommune

### **Kort beskrivelse av saken**

Søknaden gjelder fornyelse av salgsbevilling for øl – alkoholgruppe 1, inntil 4,7 %.

### **Fakta i saken**

Innvilgelse og fornyelse av kommunal salgsbevilling er hjemlet i lov om omsetning av alkoholholdig drikk mv. og søknaden er behandlet etter følgende paragrafer: §§ 1-6, 1-7, 1-7a, 1-7b og 1-7c.



Søkeren innehar allerede en salgsbevilling for Ånstad dagligvare og bensin som utløper 30.06.2020.

Søknaden har vært forelagt sosialtjenesten og politiet til uttalelse. Politiet har ingen merknader til søknaden. Vi har ikke mottatt uttalelse fra sosialtjenesten.

### **Vurdering**

Søknaden er i tråd med kommunens Rusmiddelpolitiske handlingsplan.

I følge delegeringsreglement av 30.05.2013 kap. 9.1 er det tillagt formannskapet å fatte vedtak i denne typen saker.

### **Helse og miljø**

Ingen konsekvens

### **Personell**

Ingen konsekvens

### **Økonomi**

Ingen store konsekvenser. Kommunen vil kunne motta en årlig inntekt i form av et bevillingsgebyr fra bevillingsinnehaver (dette regnes etterskuddsvis).

### **Kommunedirektørens konklusjon**

Kommunedirektøren mener at søknad om salgsbevilling innvilges.

### **Vedlegg til sak**



doc02080520200511  
124602



Anmodning om  
uttalelse Ånstad da



Rusmiddelpolitisk  
handlingsplan

SAK 64/20-VI



Ibestad  
kommune

**Salgsbevilling for alkohol**

<b>Innledning</b>	
Salgsbevillingen gjelder for salg av alkoholholdig drikk med høyst 4,7% alkohol. Bevillingen gis for maksimum fire år om gangen, og med opphør senest 30. juni året etter at nytt kommunestyre tiltrer. Det gis ikke salgsbevilling for alkohol til bensinstasjoner eller kiosk. Det kan heller ikke gis bevilling til salg og støyning i samme lokale. Bevillingen faller bort ved overdragelse av virksomheten, ved bevillingshavers død og ved bevillingshavers konkurs.	
Henvendelsen gjelder	
<input checked="" type="checkbox"/> Søknad om ny bevilling	<input type="checkbox"/> Søknad om ny bevilling etter eierskifte
<input type="checkbox"/> Melding om endringer hos bevillingshaver	
Date for overtakelse av virksomheten	
[dd mm åååå]	

<b>Bevillingssøker/-haver</b>	
<b>Opplysninger om foretak/lag/forening</b>	
Organisasjonsnummer	952 312 561
Foretak/lag/forening	Ånstad Dagligvare og Bensin
Adresse	Andørja veier 452
Postnummer	9454
Poststed	ÅNSTAD
Telefon	482 09471
Telefaks	
<b>Opplysninger om kontaktperson</b>	
Fornavn	Aage Paul
Etternavn	Olsen
Adresse	Brekka 1
Postnummer	9454
Poststed	ÅNSTAD
Telefon	90761677
E-post	aage.p.olsen@gmail.com
Har bevillingssøkeren andre bevillinger med hjemmel i alkoholloven?	
<input type="checkbox"/> Ja	<input checked="" type="checkbox"/> Nei

Type bevilning	Virksomhetens navn	Adresse	Postnr	Poststed
Gruppe 1, salg	Anstad DagVare og Bensin	Andørjavei. 452	9454	ANSTAD

**Endringen gjelder**

Endringen gjelder

Utsalgssted, åpnings- eller salgstid

Vareutvalg og driftskonsept

Styrer og stedfortreder

Annen forretningsdrift

Eiersammensetning og personer med innflytelse i foretaket

**Utsalgsstedet**

Adressen er forhåndsutfyllt slik den ble oppgitt for bevilningssøker. Den kan overskrives ved behov.

Opplysninger om utsalgssted

Utsalgssted/-lokale: Anstad

Adresse: Andørjaveien 452

Postnummer: 9454 Poststed: ANSTAD

Telefon: 48209471 / 95785858

Gårdsnr: 103

Braksnr: 91

	Utsalgsstedets åpningstid		Ønsket salgstid for alkohol	
Mandag	Fra klokken [tt mm]	Til klokken [tt mm]	Fra klokken [tt mm]	Til klokken [tt mm]
Mandag	0900	1700	0900	1700
Tirsdag	0900	1700	0900	1700
Onsdag	0900	1700	0900	1700
Torsdag	0900	1700	0900	1700
Fredag	0900	1800	0900	1800
Lørdag	1000	1500	1000	1500

Vareutvalg m.m.

Butikk / beverningsledels varesortiment

Dagligvare, alkohol gr. 1, medisinutvalg  
driestoff

Eventuelle andre opplysninger om virksomhetens art eller driftskonsept

Styrer og stedfortræder

Opplysninger om styrer

Forretningsnummer

05095435329

{11 siffer}

Fornavn

Åge Paul

Efternavn

Olsen

Adresse

Brekka 1.

Postnummer

9454

Poststed

9454 ÅNSTAD

Stattekommune

Jelstad

Er det oppnevnt en stedfortræder

Ja  Nei

Begrunnelse



Opplysninger om stedforreder	
Fødselsnummer	080756 37056
[1 siffer]	
Fornavn	Astrid
Etternavn	Olsen
Adresse	Brekka 1
Postnummer	9454
Poststed	ÅNSTAD
Skattekommune	Jbestad

Kunnskapsprøve	
Opplysninger om styrer og avlagt prøve	
Har styrer avlagt kunnskapsprøve etter alkoholoven	
<input checked="" type="radio"/> Ja <input type="radio"/> Nei	
Hvilket år ble kunnskapsprøven avlagt	2000
[åååå]	
I hvilken kommune ble prøven avlagt	Jbestad
Opplysninger om stedforreder og avlagt prøve	
Har stedforreder avlagt kunnskapsprøve etter alkoholoven	
<input checked="" type="radio"/> Ja <input type="radio"/> Nei	
Hvilket år ble kunnskapsprøven avlagt	2016
[åååå]	
I hvilken kommune ble prøven avlagt	Jbestad

Annen forretningsdrift	
Har bevilnings søkeren annen forretningsdrift på den eiendommen der alkoholsalget skal foregå	
<input type="radio"/> Ja <input checked="" type="radio"/> Nei	
Type forretningsdrift	
Bygningsmessig adskillelse	







## KUNNSKAPSPRØVE OM ALKOHOLLOVEN

**Åge Olsen**  
**F. 050954**

**har den 24.05.00 bestått offentlig kunnskapsprøve for  
salgsbevilling gitt i medhold av lov av 2. juni 1989 nr. 27 om  
omsetning av alkoholholdig drikk m.v., § 1-7 og forskrift av  
18.02.1999 om omsetning av alkoholholdig drikk m.v.**

**Hamnvik, den 4. juli 2000**

*Hugo Thode Hansen*  
**Hugo Thode Hansen**  
**Rådmann**

*Karstein Widding*  
**Karstein Widding**  
**kontorsjef**





**Ibestad kommune**

**Kunnskapsprøven i alkoholloven  
— salgsbevilling**

*Astrid Olsen, 08.07.1956*

*har den 09.09.2016 bestått kunnskapsprøve  
i alkoholloven (lov av 2. juni 1989 nr. 27 om omsetning  
av alkoholholdig drikk mv.), og oppfyller således krav til  
dokumentert kunnskap om alkoholloven jf. alkoholloven  
§ 1-7c og kap. 5 i forskrift av 8. juni 2005 nr. 538 om  
omsetning av alkoholholdig drikk mv.*

*Ibestad kommune, 9.9.2016*

**IBESTAD KOMMUNE**

  
For Ibestad kommune

  
For Ibestad kommune



**Harstad kommune**  
Attraktivt hele livet



# Kursbevis

Det bekreftes herved at

**Astrid Olsen**

deltar i **Ansvarlig Vertskap** sitt kompetanseprogram for å redusere og forbygge rusrelaterte problemer i tilknytning til salgsstedet

## Kursdeltakeren har deltatt i

2 timers kurs med følgende tema:

- ❖ alkoholloven
- ❖ rusrelaterte problem
- ❖ konflikthåndtering

Harstad den 12.04.2012

  
Frode Risdal  
Kommuneoverlege/enhetsleder

  
Hanne Fagerheim  
Kursansvarlig

Ansvarlig Vertskap og Ansvarlig Salg er et program for salg- og skjenkerenningen i Harstad kommune som ett ledd i oppfølging av Rusmiddelpolitisk plan 2008 – 2012 for Harstad kommune, vedtatt i sak 93/08. Programmet Ansvarlig Vertskap og Ansvarlig Salg, omhandler å ansvarliggjøre salg- og skjenkerenningen. Målet er å forebygge og få salg- og skjenkerenningen til å ta et felles løft for å få bukt med rusrelatert vold og salg skjenking til mindreårige. Gjennom et samarbeid mellom myndighetene og bransjen som blant annet innebærer opplæring av ansatte i neringen, vil vi gjøre byen enda tryggere og hyggeligere å vokse opp i og ferdes i.

Ansvarlig Vertskap og Ansvarlig Salg er et samarbeid mellom:

- Harstad kommune
- Harstad politistasjon
- Utlevsbransjen i Harstad
- Nordnorsk kompetansesenter Rus i Narvik
- Sosial og helsedirektoratet, avd. rusmidler

For mer informasjon : [www.ansvarligvertskap.no](http://www.ansvarligvertskap.no)



# POLITIET

Sak 64/20 - V2

**Ibestad kommune**  
v/Linn-Iren Sande

**Troms politidistrikt**

Deres referanse:  
20/00234-2

Vår referanse:  
20/66022-1

Dato:  
29.05.2020

## **Anmodning om uttalelse salgsbevilling alkohol Åndstad dagligvare og bensin.**

Viser til anmodning om uttalelse fra politiet i forhold til salgsbevilling i aktuelle sak. Politiet har ingen anmerkninger av noe art på hverken skjenkebestyrer eller stedfortreder. Politiet har heller ingen innsigelser mot skjenkestedet i forhold til trafikale eller ordensmessige utfordringer.

Med hilsen

**John-Kåre Granheim**  
*Politioverbetjent*  
*Seksjonsleder forebyggende og*  
*etterretning*  
*Midt-Troms lensmannsdistrikt*

*Dokumentet er elektronisk godkjent uten signatur.*

**Troms politidistrikt**

---

Post: Postboks 6132, 9291 Tromsø  
E-post: post.troms@politiet.no

Tlf: (+47) 77 79 60 00

Org. nr: 974769425  
www.politi.no

**Ibestad kommune**



# **Rusmiddelpolitisk handlingsplan 2014 - 2016**

**Vedtatt av Ibestad kommunestyre 8. mai 2014**



<b><u>0 SAMMENDRAG.....</u></b>	<b><u>4</u></b>
<b><u>1 INNLEDNING.....</u></b>	<b><u>4</u></b>
1.1 FORMÅL .....	4
1.2 ORGANISERING AV PLANARBEIDET .....	4
1.3 LOVGRUNNLAG .....	5
1.4 NOEN UTFORDRINGER .....	5
1.5 FORHOLDET TIL KOMMUNENS ØVRIGE PLANER .....	5
<b><u>2 STATISTIKK – BESKRIVELSE OG VURDERING AV RUSMIDDELSITUASJONEN I IBESTAD KOMMUNE.....</u></b>	<b><u>6</u></b>
2.1 SITUASJONEN I IBESTAD KOMMUNE .....	6
2.1.1 TALL FRA POLITIET.....	6
2.2 NARKOTIKA I IBESTAD .....	6
2.3 KORT OM ALKOHOLMISBRUK I IBESTAD.....	7
2.4 RUS OG PSYKIATRITJENESTER I IBESTAD .....	7
2.5 UTFORDRINGER I IBESTAD.....	8
2.6 REGISTRERT ALKOHOLOMSETNING I KOMMUNEN.....	8
2.7 KONTROLL OG OPPFØLGING .....	8
2.8 AVGIFTER.....	8
2.9 OPPSUMMERING OM SITASJONEN I IBESTAD .....	8
<b><u>3 NASJONALE OG KOMMUNALE MÅL OG STRATEGIER.....</u></b>	<b><u>9</u></b>
3.1 NASJONALT OVERORDNET MÅL .....	9
3.2 MÅL OG STRATEGIER FOR IBESTAD KOMMUNE.....	9
<b><u>4 TILTAK.....</u></b>	<b><u>10</u></b>
4.1 OVERORDNA TILTAK FOR IBESTAD SKAL VÆRE .....	10
4.2 UNIVERSELL FOREBYGGING .....	11
4.2.1 REDUSERE ETTERSPOERSELEN ETTER RUSMIDLER .....	11
4.3 FOREBYGGENDE TILTAK OVERFOR RISIKOUTSATTE GRUPPER.....	12
4.4 TILTAK FOR BEHANDLING OG REHABILITERING AV RUSAVHENGIGE.....	13
4.5 ALKOHOLPOLITISKE TILTAK.....	13
4.6 IBESTAD KOMMUNES ALKOHOLPOLITIKK .....	13
4.6.1 SALGS- OG SKJENKEBEVILLINGER .....	14
4.6.2 SALGSBEVILLINGER .....	14
4.6.3 SKJENKEBEVILLINGER .....	14
4.6.4 REGULERINGER AV TILGJENGELIGHETEN .....	14
4.6.5 SALGS- OG SKJENKETIDER I KOMMUNEN.....	14
4.6.6 GEBYR FOR SALG OG SKJENKING .....	14
4.6.7 KONTROLL MED SALGS- OG SKJENKEBEVILLINGER.....	15
4.6.8 KOMMUNEN KAN TILDELE TO HOVEDTYPER BEVILLINGER .....	15
<b><u>5 OPPFØLGING OG REHABILITERING AV RUSMIDDELBRUKERE.....</u></b>	<b><u>16</u></b>

5.1 KOMMUNENS ANSVAR OG ROLLE .....	16
5.2 INDIVIDUELL PLAN.....	16
5.3 OPPFØLGING AV RUSMIDDELBRUKERE I IBESTAD .....	16
5.4 EKSISTERENDE KOMMUNALE TILBUD – RUS OG PSYKISK HELSE .....	17
<b><u>6 GJENNOMFØRING OG OPPFØLGING AV PLANEN .....</u></b>	<b><u>17</u></b>
6.1 ANSVARSFORDELING .....	17
6.2 SAMARBEID.....	18
6.3 FREMDRIFT OG RUTINER ELLER SYSTEM FOR OPPFØLGING AV PLANEN.....	18
6.4 PROSJEKT- OG UTVIKLINGSARBEID .....	18
6.5 KOMPETANSEBEHOV.....	18
6.6 ØKONOMISKE KONSEKVENSER.....	18
6.7 EVALUERING OG RULLERING AV PLANEN .....	19
<b><u>VEDLEGG 1.....</u></b>	<b><u>20</u></b>
<b><u>VEDLEGG 2.....</u></b>	<b><u>22</u></b>

## **0 SAMMENDRAG**

Rusmiddel politisk handlingsplan er satt opp med 6 kapitler.

Kapittel 1 forklarer prinsippene og formålet med planen.

Kapittel 2 beskriver situasjonen og bruk av rusmidler i Ibestad.

Kapittel 3 tar for seg nasjonale mål og føringer, samt forslag til kommunale mål og strategier.

Kapittel 4 skisseres tiltak innen forebygging, redusert etterspørsel, tilgjengelighet, personer i risikozonen og i rehabilitering. Det er totalt 30 tiltak som er skissert i planen. Disse er nummererte. Mange av disse tiltakene må videre utredes og analyseres, samt kostnadsberegnes.

I kapittel 5 beskrives hvordan kommunen følger opp og rehabiliterer rusmisbrukere.

I kapittel 6 spisses planen i noen viktige tiltak og om hvordan planen skal følges opp.

## **1 INNLEDNING**

Alle kommuner skal ha en Rusmiddelpolitisk handlingsplan.

Ibestad kommune skal nå revidere eksisterende plan slik at den kan sluttbehandles i kommunestyret i januar/februar 2014. Den reviderte planen skal legges til grunn ved utsteding av skjenkebevillingene for perioden 2014 – 2016 (rulleres av nytt kommunestyre våren 2016).

Hensikten med denne planen er å se helhetlig på de rusmiddelpolitiske utfordringene som foreligger i kommunen. Planen skal være et flersektorielt redskap og ut fra lovens intensjoner og kommunens egne behov bør det føres en enhetlig og helhetlig politikk ved at det både ses på bevilingsordninger og annen forebygging i sammenheng med rehabiliteringsområdet.

Videre er hensikten å vedta et bevillingsreglement for inneværende valgperiode.

Våren 2006 kom en ny veileder (IS-1362) for kommunal rusmiddelpolitisk handlingsplan. Denne er fulgt i denne planen.

### **1.1 Formål**

Formålet med Rusmiddelpolitisk handlingsplan er at kommunen skal ha en helhetlig plan for rusforebygging og bevillingspolitikken.

I planarbeidet skal følgende hensyn ivaretas:

- Forankring i kommunens ledelse og øvrige planverk
- Legge til rette for samspill mellom alle berørte virksomhetsområder og instanser
- Legge til rette for koordinering og hensiktsmessig rapportering
- Involvering av berørte parter på et tidlig tidspunkt

### **1.2 Organisering av planarbeidet**

Prosjektansvarlig er Ibestad kommune ved rådmannen. Planarbeidet har vært organisert som et tverrfaglig prosjekt med deltakere fra administrasjonen i Ibestad kommune, samt interesseorganisasjoner. Det henvises til vedtatt planprogram.

Prosjekt-/arbeidsgruppen benytter seg av/knytter til seg andre fagpersoner/organer etter behov, slik som for eksempel representanter fra ungdomsrådet og FAU-representanter.

### 1.3 Lovgrunnlag

Etter alkoholovens § 1-7d er kommunene pålagt å utarbeide en **alkoholpolitisk handlingsplan**. En rekke andre lover pålegger også kommunen å løse oppgaver på "rusmiddelfeltet", slik som alkoholoven, lov om kommunale helse og omsorgstjenester, lov om barn og foreldre, lov om barneverntjeneste, helsepersonelloven, smittevernloven, lov om psykisk helsevern, samt reform om rus.

Rusmiddelpolitisk handlingsplan blir ikke behandlet som en kommunedelplan etter plan- og bygningslovens bestemmelser.

### 1.4 Noen utfordringer

I arbeidet med en rusmiddelpolitisk handlingsplan kan det oppstå motstridende interesser og paradokser som:

- Det som er hensiktsmessig for noen kan være skadelig for andre.
- Man går inn i motsetningsforholdet mellom økonomiske, sosiale og kulturelle interesser.
- Paradokser oppstår når man forsøker å sette ut i livet selvmotsigende planer.
- Problematisk av politikk- og fagområders inngripen i hverandre.

Rusmiddelpolitisk handlingsplan er et møte mellom ulike aktører og roller, der man har:

- Ulike oppgaver
- Ulik kompetanse
- Ulik interesse og fokus knyttet til egne oppgaver og kompetanse

### 1.5 Forholdet til kommunens øvrige planer

Rusmiddelpolitisk handlingsplan vil være forankret i og en del av Kommuneplan for Ibestad. Planen kan derfor gripe inn i andre planer innen oppvekst, psykisk helse, sosial, rus, næring mv.

### 1.6 Arbeidsmetodikk

Ut i fra alkoholovens intensjoner og kommunenes egne behov, bør kommunene føre en enhetlig og helhetlig politikk ved at de ser bevillingsordninger og annen forebygging i sammenheng med arbeidet på rehabiliteringsområdet.

#### Tre nivåer for å arbeide forebyggende

Nyere forskning og metoder skiller mellom *universell*, *selektiv* og *indisert* forebygging. De ulike nivåene henspiller på ulike formål og ulike målgrupper.

1. *Universell forebygging* – rettet mot hele befolkningen eller grupper av befolkningen uten at en har identifisert grupper med forhøyet risiko. Kan dreie seg om lag og foreningsarbeid, samt investeringer i idrettsarenaer og kulturutvikling. Planlagt samfunnsutvikling og infrastruktur for et godt og harmonisk samfunn rettet mot hele befolkningen. Skole, barnehage og familiekontakt er viktig her.
2. *Selektiv forebygging* er tiltak rettet mot grupper med kjent og/eller forhøyet risiko for å utvikle problemer. Tiltakene her skal motvirke negativ utvikling hos målgruppen. Selektivt forebyggende arbeid omfatter tiltak i risikogrupper og i problemskapende prosesser en ikke har kunnet forhindre på et tidligere tidspunkt. Siktemålet er å hindre videreutvikling, eller tilbakefall til vanskelige livssituasjoner eller sykdom.



3. *Indisert forebygging* er tiltak rettet mot individer med høy risiko eller klare tegn på problemer. Ofte er det her snakk om individer eller grupper, evt. familier, som allerede har vært i en sykdoms- eller problemsituasjon. Dette kan være tiltak som tar sikte på å vedlikeholde et funksjonsnivå, hindre en forverring av allerede eksisterende problemer, eller motarbeide at de blir kroniske eller får tilbakefall.

Tiltak rettet mot ungdom med begynnende rusproblemer eller tiltak rettet mot barn og unge med symptomer på psykiske vansker er eksempler på *indisert forebygging*.

Kunnskap om risiko og beskyttelse er i stor grad en forutsetning for å kunne sette inn tiltak tidlig, før problemene utvikler seg. Tidlig forebyggende innsats kan settes inn på alle nivå.

## **2 STATISTIKK – BESKRIVELSE OG VURDERING AV RUSMIDDELSITUASJONEN I IBESTAD KOMMUNE**

### **2.1 Situasjonen i Ibestad kommune**

I rusmiddelpolitisk handlingsplan for 2000 - 2003 heter det at "Hovedmålet er å forebygge sosiale problemer gjennom å motvirke misbruk av rusmidler." Det sies videre at man vil styrke forebygging spesielt blant ungdom. Planen forutsatte en bred forpliktende samhandling og tverrfaglig arbeid mellom kommunale faginstanser, foreldre, lensmannen og de etablerte fritidstilbudene. Spesielt skolene ble tillagt et ansvar for det holdningsskapende arbeidet.

Det er få tall og statistikker for rusmiddelsituasjonen og utviklingen i Ibestad. Det er derfor vanskelig å si noe sikkert om hvordan man har lyktes i dette arbeidet. Utfordringene relatert til rus oppfattes som komplekse og økende i antall. Misbruk av narkotika må ses i sammenheng med tidlig debut med alkohol, psykisk helse og andre samfunnsmessige forhold som virker inn på det totale bildet. Fattigdom, dårlig sosialt nettverk, rusmisbruk i familien, omsorgssvikt, traumatisering, opplevelse av tap i skolesammenheng, er noen faktorer som gjør unge mennesker mer sårbar for å utvikle eget rusmisbruk. I Ibestad, som i andre kommuner, ser vi ofte rusmisbruk i et "generasjonsperspektiv", og at denne form for adferd ofte "arves" sosialt.

#### **2.1.1 Tall fra Politiet**

Det opplyses at i 2012 var det 6 saker innenfor brudd på narkotika og legemiddeloven i Ibestad. Det var totalt 4 voldssaker i Ibestad hvor av 1 familievoldssak. Ut fra politiets erfaring forekommer kjøring i ruspåvirket tilstand trolig ukentlig.

#### **2.2 Narkotika i Ibestad**

Det antas at situasjonen for Ibestad er tilnærmet lik situasjonen en ser på landsbasis. De stoffene man registrert brukt regelmessig er cannabis og amfetamin, i tillegg har man registrert et noe større misbruk av vanedannende medikamenter. En liten gruppe misbruker også kokain, men dette stoffet er mye mindre anvendt enn de billigere stoffene cannabis og amfetamin. Inntrykket bygger også på de funn politiet i regionen har gjort. Det antas at også bruken av anabole steroider forekommer både blant enkeltpersoner og i enkelte miljøer i Ibestad.

<b>Narkotika</b>	
Antall innbyggere > 15år i Ibestad	Ca. 1200 personer
År	2012
Stoff	% som har brukt i Norge
Cannabis	10,5
"Sniffet"	5,1
Amfetamin o.l. stoffer	2,2
Kokain eller "crack"	1,9
LSD	0,3
Ecstasy	1,4
GHB	0,7
Heroin o.l. stoffer	0,4
Tatt stoff med sprøyte	0,2

**Tabell 1: I Norge viser undersøkelser at 10, 5 % av befolkningen over 15 år bruker cannabis. Tabellen beskriver den relative andelen av befolkningen som bruker narkotiske stoffer. Overført til Ibestads forhold kan dette bety at mellom 10 og 13 % av befolkningen over 15 år forbruker ett eller flere narkotiske stoffer. (Kilde SIRUS)**

### 2.3 Kort om alkoholisbruk i Ibestad

På landsbasis viser undersøkelser at 86 % av befolkningen over 15 år har drukket alkohol. Av disse kan mellom 66500 og 123000 være såkalt storforbrukere av alkohol. Det vil si at de drikker i gjennomsnitt 10cl eller mer hver dag i løpet av året. Dette utgjør mellom 1,76 og 3,26 % av befolkningensmengden over 15 år. Det antas at situasjonen i Ibestad er lik landsgjennomsnittet.

### 2.4 Rus og psykiatritjenester i Ibestad

Ibestad kommune har et psykiatriteam bestående av fastlege, psykiatrisk sykepleier og helsesøster, totalt 2 fulle stillinger i tjenesten. Ansvar for rusmiddelarbeidet i kommunen, ligger hos avd. Helse (lege og psykiatrisk sykepleier). Avdelingen behandler et antall pasienter med ulike typer rusproblematikk. Tjenesten samarbeider også med NAV, barneverntjenesten og spesialisthelsetjenesten der det er behov.

Helsesøster og fastleger er to sentrale aktører i det rusmiddelforebyggende arbeidet i kommunen. Begge har en viktig funksjon for å forebygge negative konsekvenser av rusmiddelbruk, og gi hjelp på et tidlig tidspunkt.

Fastlegen har en sentral rolle i å styrke rusmiddelforebyggingsarbeidet i kommunen, gjennom planlegging og praktisk gjennomføring.

Fastlegen har det koordinerende ansvar for helsetjenester til barn, ungdom og voksne/eldre ut fra sin vurdering av situasjonen. Fastlegen skal utrede både somatiske, fysiske og psykiske symptomer. Fastlegen kan samarbeide med andre instanser, eller henvise til utredning eller behandling i spesialisthelsetjenesten og kan følge opp eventuelt med medikamentell behandling.

Netto driftsutgifter til personer med rusproblemer var i 2012, i prosent av kommunens samlede netto driftsutgifter for sosialtjenesten - for Ibestad kommune 3,7 % - for hele landet 16,6 %. Landsgjennomsnittet var på 15,3 % i 2010 og på 14,5 % i 2007 (SSB Sosialtjenester nivå 2).

## 2.5 utfordringer i lbestad

- Kommunen har ansvar for å yte støtte og hjelp til sårbare grupper i befolkningen, samhandle med andre instanser, samt drive forebyggende virksomhet. Antall oppgaver er stadig voksende. Rus og psykiatriproblemer fins i alle aldersgrupper
- Unge brukere, som sliter med både rus- og psykiske problemer, medfører økt behov for samhandling med ulike andre faginstanser, og økt behov for spesifikk fagkompetanse.
- Å opprettholde lovpålagte oppgaver med stadig endrende rammebetingelser og brukersammensetning er utfordrende og ressurskrevende, spesielt faglig.
- Det er behov for nytenkning vedrørende boligetablering/tilbud for disse gruppene.
- Samhandlingsreformen kan gi utfordringer innen området som man må være oppmerksom på, der økt fagansvar og økte økonomiske forpliktelser pålegges kommunen.

## 2.6 Registrert alkoholomsetning i kommunen

Innrapportering fra bevilingshavere i 2012 i antall liter. Kilde lbestad kommune.

Øl i butikk	Øl skjenkesteder	Vin skjenkesteder	Brennevin Skjenkesteder
X <sub>1</sub> liter	X <sub>2</sub> liter	X <sub>3</sub> liter	X <sub>4</sub> liter

NB! Statistikk for 2012 og 2013 var ikke tilgjengelig når planen ble utarbeidet. Så snart det er innhentet oppgaver fra salg og skjenking blir dette lagt inn i statistikken.

## 2.7 Kontroll og oppfølging

Det vises til vedtatte retningslinjer for kontroll av salg, skjenking og servering vedtatt av lbestad kommunestyre i sak 35/2000. lbestad kommune har avtale med en privat leverandør som gjennomfører skjenkekontroll. Skjenkekontrollørene setter selv opp årsplan for hvert år i samsvar med krav i alkoholforskriftens kapittel 9. I henhold til forskriftens § 9 skal skjenkekontrollen særlig omfatte salgs- og skjenketidene, aldersgrensebestemmelsene, samt at det ikke selges eller skjenkes alkohol til personer som er åpenbart påvirket av rusmidler. For hver kontroll fylles det ut kontrollskjema som sendes bevilingsmyndigheten.

Det har ikke vært registrert overtredelser de siste 5 år.

## 2.8 Avgifter

Kommunen tar inn mellom 10. – 20.000 kroner årlig i skjenkeavgifter. Skjenkeavgiften overføres i helhet forebyggende rusarbeid.

## 2.9 Oppsummering om situasjonen i lbestad

- Det anslås at kommunen ligger på landsgjennomsnittet med hensyn til storforbrukere av alkohol i lbestad kommune.
- Man antar at det finnes en del illegal omsetning, produksjon, og forbruk av alkohol i tillegg til registrert omsetning. I tillegg skjer omsetning og annen import.
- Det avdekkes få brudd som går direkte på salgs og skjenkehåndteringen.

- Ibestad, som øvrige kommuner i regionen, har en økende og uavklart utfordring mht narkotika, spesielt i den unge delen av befolkningen.
- Fagfolks opplevelse av stadig yngre debutalder.
- Det kan påvises en del levekårsproblem i Ibestad ut fra KOSTRA-tall, som man vet påvirker forekomst av rusproblemer i et samfunn. Ibestad har et større antall sosialhjelpsmottakere enn landsgjennomsnittet, men lavere enn det man finner i sammenlignbare kommuner.

### 3 NASJONALE OG KOMMUNALE MÅL OG STRATEGIER

Nasjonale mål og strategier kan variere med ulike regjeringer. Det er allikevel bred partipolitisk enighet om å redusere de sosiale og helsemessige skadene av rusmiddelbruk. Forskning på alkoholfeltet dokumenterer at det er en nær sammenheng mellom totalforbruket i befolkningen og omfanget av alkoholrelaterte skader. Det er også påvist en nær sammenheng mellom totalkonsumet i befolkningen og antall storforbrukere. Jo høyere totalkonsum, desto flere storforbrukere, og jo flere storforbrukere, desto flere alkoholrelaterte skader. Det lokale forebyggende arbeidet bør derfor ta sikte på å redusere det totale forbruket av alkohol, samtidig som det er nødvendig å sette inn tiltak mot særlig risikoutsatte grupper.

#### Stoltenbergutvalgets rapport

Stoltenbergutvalget leverte sin rapport om narkotika til helse- og omsorgsminister Anne-Grete Strøm-Erichsen i 2010. Stoltenberg-utvalget, som ble nedsatt i 2009, har vurdert hvordan de mest hjelpetrengende rusmiddelavhengige kan få bedre hjelp. Vurderingene er lagt til grunn i tiltak.

#### 3.1 Nasjonalt overordnet mål

Helse- og omsorgsdepartementet la i 2007 fram "Opptrappingsplan for rusfeltet". Opptrappingsplanen hadde som overordnet mål: **Å redusere de negative konsekvensene som rusmiddelbruk har for enkeltpersoner og for samfunnet.**

Det overordnede målet deles opp i fem hovedmål:

- Mål 1: Tydelig folkehelseperspektiv
- Mål 2: Bedre kvalitet og økt kompetanse
- Mål 3: Mer tilgjengelige tjenester og økt sosial inkludering
- Mål 4: Forpliktende samhandling
- Mål 5: Økt brukerinnflytelse og bedre ivaretagelse av barn og pårørende

#### 3.2 Mål og strategier for Ibestad kommune

##### Mål

1. Å bedre forebygging tilpasset utsatte grupper, særlig med fokus på barn og ungdom
2. Å utvikle helhetlige løsninger gjennom forpliktende samhandling og tverrfaglig samarbeid

##### Strategi

1. Utvikle et tverrfaglig *Forebyggende forum* med et klart definert ansvarsområde og klare rutiner, jf. vedlegg 1: *Forebyggende forum – oppdragsbeskrivelse 2014 – 2016*
  - *Forebyggende forum* vil initiere tiltak som styrker sosial deltakelse. Viktige verdier og holdninger utformes i skolen og i samarbeid mellom skole - hjem.
  - *Forebyggende forum* vil gjennom dialog og samarbeid styrke brukerinnflytelsen

- *Forebyggende forum* vil styrke samhandlingen med frivillige organisasjoner i tillegg til det kommunale rusarbeid.
2. Øke kompetansen på rusfeltet.

## 4 TILTAK

I en liten kommune med begrensede ressurser er det viktig å finne en enkel og effektiv organisering av kommunens mange oppgaver – også innenfor rusmiddelarbeidet. Kommunens tjenester og kompetanse innen rusbehandling, omsorg og rehabilitering ligger i avdelingene Helse (lege, psykiatri og rus), PRO (pleie, rehabilitering og omsorg) og NAV.

Allmenn forebygging og holdningsskaping inkluderer seksjonene Oppvekst (skole, barnehage, barnevern og kultur); Helse, NAV og Plan, næring og utvikling (bevilling og kontroll).

Forebygging av rusproblemer kan deles inn i tre nivåer – se pkt. 1.4:

1. Primærforebygging, basert på en ønsket og planlagt samfunnsutvikling og infrastruktur for et godt og harmonisk samfunn rettet mot hele befolkningen. Skoler, barnehager, fritidsaktiviteter, lag og foreninger, arbeidsplasser og familien er alle viktige arenaer.
2. Sekundærforebygging innrettes mot grupper i faresonen. Sekundært forebyggende arbeid omfatter tiltak i risikogrupper og i problemskapende prosesser som primærforebygging ikke har kunnet forhindre på et tidligere tidspunkt. Siktemålet er å hindre videreutvikling, eller tilbakefall til vanskelige livssituasjoner eller sykdom.
3. Tertiærforebygging – retter seg mot individer som allerede har vært i en sykdoms- eller problemsituasjon. Det omfatter tiltak som tar sikte på å vedlikeholde et funksjonsnivå, hindre en forverring av allerede eksisterende problemer, eller motarbeide at de blir kroniske eller får tilbakefall

Det vil være en glidende overgang mellom nivåene. Ibestad er en liten og relativt oversiktlig kommune hvor det bør være mulig både å få til god forebygging på alle tre nivåer og samtidig identifisere grupper og personer som er i faresonen eller allerede har problemer.

### 4.1 Overordna tiltak for Ibestad skal være

	Tiltak	Beskrivelse (Hvorfor)	Ansvarlig
1	Bedre samordning av tjenester i kommunen gjennom samarbeid på tvers av enhetene og andre organisasjoner som arbeider med rusrelaterte problemstillinger, jfr. oppdragsbeskrivelse for Forebyggende forum. Kompetanseheving.	Forebygging basert på felles kunnskap og kompetanse, og samhandling på tvers. Alle ansatte som arbeider med barn får økte forståelser for hvilke risikoer som kan føre til	Rådmannen og seksjonslederne. <i>Forebyggende forum.</i>



		misbruk av rusmidler, samt innføring i faktorer som kan hjelpe barn og ungdom.	
2	God oppfølging av Rusmiddelpolitisk plan sikres gjennom <ul style="list-style-type: none"> <li>o <i>Forebyggende forum</i> som skal sørge for oppfølging av planen - deltakere fra de berørte tjenestene i kommunen og i samarbeid med relevante frivillige organisasjoner og andre berørte etater.</li> <li>o <i>Forebyggende forum</i> rapporterer om oppfølging av planen i årsrapporten, jfr. <i>Oppdragsbeskrivelse for Forebyggende forum</i></li> </ul>	Forutsigbart flerfaglig sektor-overgripende samarbeid – <i>Forebyggende forum</i>	Rådmannen, seksjonslederne og <i>Forebyggende forum</i>
3	Kommunen skal kartlegge alkoholkonsumet gjennom salgs- og skjenkestatistikk	Lovpålagt	Plan, næring og utvikling

## 4.2 Universell forebygging

Forebyggende arbeid er å gjøre en tidlig innsats med klar målsetting om å forhindre negativ utvikling, og samtidig ta i bruk tiltak som fremmer positiv atferd, mestring og sosial utvikling – "sosial kompetanse".

"Sosial kompetanse er relativt stabile kjennetegn i form av kunnskap, ferdigheter og holdninger som gjør det mulig å etablere og vedlikeholde sosiale relasjoner. Den fører til en realistisk oppfatning av egen kompetanse, som er en forutsetning for sosial mestring og for å bli sosialt akseptert og for å etablere vennskap". (Terje Ogden, (2008) Forskningsdirektør og professor ved Atferdssenteret).

Rusmiddelproblemer oppstår og utvikler seg på mange ulike arenaer, og i ulike faser av livet. Skal kommunen lykkes med å redusere rusmiddelproblemene, må forebyggingen rette seg mot alle aktuelle arenaer. Det kan blant annet være i skoler, barnehager, fritidsaktiviteter, lag og foreninger, arbeidsplasser og familien. I det holdningsskapende arbeidet med barn og unge er det spesielt viktig at foreldre og foresatte (familien) involveres.

Det tas sikte på å beskrive tiltak i Ibestad kommune som er av universell forebyggende karakter, det vil si tiltak som er rettet mot hele befolkningen og/eller hele grupper av befolkningen. Mange tiltak inngår i *Oppdragsbeskrivelse for Forebyggende forum*, jfr. vedlegg 1.

### Delmål for universell forebygging i Ibestad kommune:

- Videreføre og utvikle attraktive sosiale og kulturelle møteplasser i Ibestad
- Videreføre og utvikle aktivitetstilbud i regi av kommunen, frivillige organisasjoner og private aktører som fremmer bred sosial deltakelse blant kommunens innbyggere

### 4.2.1 Redusere etterspørselen etter rusmidler

Med etterspørselsreducerende tiltak menes forebyggende tiltak som har til hensikt å begrense folks etterspørsel (søken) etter rusmidler.

### Delmål for å redusere etterspørselen i Ibestad:

- Håndhev forbudet mot alkoholreklame på salg og skjenkesteder
- Sikre at aldersgrenser for salg og servering av alkohol overholdes
- Arbeide med å skape gode holdninger, opplysning og informasjon på alle relevante arenaer. I skolene skal en i samarbeid med hjemmet ha et bevisst forhold til rus og skadevirkninger

### Tiltak universell forebygging

	Tiltak	Beskrivelse	Ansvar
4	Økt kompetanse blant alle som har ansvar for barns oppvekst.	Styrke og utvikle læringsystemer som kan sikre at alle kan utvikle gode kunnskaper og ferdigheter.	Oppvekst
5	Styrke samhandling og foresatte sin deltakelse i barnehage og skole	Funksjonelt og systematisk samarbeid mellom barnehage og foresatte, og mellom skole og foresatte.	Oppvekst og FAU
6	Systematisk informasjon og innhenting av kunnskap	Sikre at barnehagens og skolens rådsorganer og det kommunale FAU blir aktive medspillere	Oppvekst og FAU
7	Videreføre ANT- program (alkohol, narkotika og tobakk)	For å skape gode holdninger til alkohol, narkotika og tobakk	Oppvekst
8	Foreldreveiledning	Foreldrene er de viktigste personene som har størst innflytelse på barn og unges holdninger til rusmidler. Fokus på programmer for foreldreveiledning.	Oppvekst
9	Pårørendegrupper – rus	Pårørendes behov for kompetanse og erfaringsutveksling.	Helse
10	Frivillighetsseminar om folkehelse	Kompetanseheving med tanke på frafallsutfordringer, sosialisering, verdi- og holdningsskapende arbeid. Bevisstgjøre fritidsledere på deres rolle i forhold til folkehelse hos barn og ungdom.	Oppvekst og Forebyggende forum

### 4.3 Forebyggende tiltak overfor risikoutsatte grupper

Forebyggende tiltak overfor risikoutsatte grupper bør baseres på vurderingen av rusmiddelsituasjonen i kommunen og tilpasses ulike målgruppers behov.

#### Eksempler kan være:

Barn og unge med atferdsproblemer, barn av rusmiddelmissbrukere og psykisk syke foreldre, barn av innsatte i fengsler, spesielle ungdomsmiljøer i Ibestad.

Barn og unge som faller innenfor disse risikogrupperne er særlig utsatt for å utvikle rusmiddelproblemer. Forebygging rettet mot særlig risikoutsatte grupper omfatter både tiltak som grenser til allmennforebygging og tiltak som grenser til sekundærforebygging og behandling. Det er viktig at slike tiltak iverksettes overfor unge mennesker som er i faresonen for å utvikle eller forsterke et rusmiddelmissbruk.

#### **Delmål for Ibestad - risikoutsatte grupper**

Innen utgangen av planperioden skal:

- Styrke tjenester til rusavhengige og potensielle rusavhengige, for å oppnå bedret livssituasjon.
- Styrke arbeidet innen for kategoriene sekundær og tertiærforebygging.
- Styrke tilbudet til barn og pårørende av rusavhengige.

	<b>Tiltak</b>	<b>Beskrivelse Status</b>	<b>Ansvarlig</b>
I 1	Barn av rusmisbrukene foreldre skal sikres et godt tilbud og ivaretagelse.	Videreutvikles av Oppvekst og Helse	Rådmannen/ <i>Forebyggende forum</i>

#### **4.4 Tiltak for behandling og rehabilitering av rusavhengige**

Det henvises til beskrivelse og forklaring av tertiær forebygging i kapittel 1.

##### **Delmål for Ibestad:**

Innen utgangen av planperioden skal:

- Hjelp til rusavhengige for å komme seg ut av sin avhengighet ha blitt styrket, gjennom større tverrfaglig samarbeid, både internt og eksternt.
- Størst mulig grad av selvstendighet og deltakelse i samfunnet for rusavhengige som har kommet seg ut av sin rusavhengighet. Ibestad kommune vil satse på et godt ettervern.

	<b>Tiltak</b>	<b>Status/beskrivelse</b>	<b>Ansvarlig</b>
12	Tverrfaglig samarbeid forsetter og videreutvikles.	Styrke tverrfaglig samarbeid internt i kommunen for rusavhengige i rehabilitering.	Rådmannen =FORUM

#### **4.5 Alkoholpolitiske tiltak**

Kommunens rusmiddelpolitiske handlingsplan kan ikke omtale alle typer forebyggende tiltak, men det er naturlig å fokusere på to typer tiltak:

- **Tiltak for å redusere etterspørselen etter rusmidler**
- **Tiltak for å regulere tilgjengeligheten av rusmidler**

Det henvises til tabeller i kap 4.2.1 og til kap 4.7

#### **4.6 Ibestad kommunes alkoholpolitikk**

Hvordan Ibestad regulerer tilgjengelighet og etterspørsel av alkohol.

Det finnes omfattende dokumentasjon på effekten av tiltak for å begrense alkoholskader. De mest effektive tiltakene er såkalte regulatoriske virkemidler som påvirker pris og tilgjengelighet av alkohol. Dette omfatter blant annet kontroll med omsetning og skjenking av alkohol, samt håndhevelse av aldersgrenser. Alkoholoven gir kommunene et omfattende ansvar på dette området. Kommunens bevillingspolitikk og kontroll er viktig for å begrense totalforbruket og redusere skadene av alkohol.

#### 4.6.1 Salgs- og skjenkebevillinger

Kommunen har et bevilningssystem der tilgjengeligheten av alkohol for forbrukere i stor grad bestemmes av lokale politiske organer. Næringsinteresser er knyttet til salg og skjenking av alkohol, samtidig som at det er en utstrakt enighet i samfunnet om å begrense omfanget av forbruket. Det er kryssende interesser som må ivaretas ved at kommunen setter bestemmelser for åpningstider og skjenketider, antall bevillinger og bevillingsperioder. Ibestad kommune vil reagere strengt ved overskridelser av salgs- og skjenkebestemmelsene.

#### 4.6.2 Salgsbevillinger

Ibestad kommune hadde ved årsskiftet 4 salgsbevillinger.

#### 4.6.3 Skjenkebevillinger

Ibestad kommune hadde ved årsskiftet 3 steder med skjenking av alkohol.

#### 4.6.4 Reguleringer av tilgjengeligheten

**Salgsbevillinger og skjenkebevillinger, tiltak for å regulere tilgjengeligheten i Ibestad.**  
Det anses som viktig å ha best mulige kontrollordninger og statistikkgrunnlag når det gjelder bruk av rusmidler. Det arbeides for å redusere de negative følgene av tilgjengelighet.

	Tiltak	Status/beskrivelse	Ansvarlig
13	Sette i verk tiltak som kan redusere tilgangen på alkohol og narkotika til ungdom under 18 år gjennom uoffisielle kanaler.	Eksisterer, men må videreutvikles.	Rådmannen Politiet Forebyggende forum

#### 4.6.5 Salgs- og skjenketider i kommunen

Kommunen kan selv i stor grad bestemme sine salgs- og skjenketider og kan ha kortere eller lengre åpningstider enn lovens normaltid. Det er ikke anledning til å bestemme at det kan selges eller skjenkes utover lovens maksimaltider.

#### 4.6.6 Gebyr for salg og skjenking

Kommunen skal fastsette gebyr for salgs- og skjenkebevillinger, jf. alkoholloven § 7-1. Alkoholforskriftens kapittel 6 angir gebyrsatser, beregningsmåte og minstegebyr. Minstegebyret skal sikre kommunen en viss dekning for utgifter til søknadsbehandling og kontroll. Det er ønskelig å angi hvilke inntekter kommunen kan beregne som følge av gebyrene. Kommunen bestemmer selv hva inntektene fra gebyret skal brukes til. Kommunen kan velge om retningslinjene skal omtale hva gebyret skal brukes til. Alkoholloven legger ikke føringer på dette.

Helsedirektoratet sier i sitt rundskriv til alkoholloven:

- Gebyret skal i første rekke dekke kostnader ved behandling av bevilningssøknaden og kontroll med utøvelsen av bevillingen.
- Bevilningsgebyrene er ikke øremerket, men ved departementets beregning av gebyrets størrelse er det sett hen til forventede kostnader ved behandlingen av bevilningssøknaden og kontroll med utøvelsen av bevillingen.

#### 4.6.7 Kontroll med salgs- og skjenkebevillinger

Kommunen har ansvaret for kontroll med salgs- og skjenkebevillinger, jfr. alkoholoven § 1-9. Dette er et viktig alkoholpolitisk virkemiddel for å redusere problemer knyttet til omsetning av alkohol. Kontrollen må særlig omfatte salgs- og skjenketidene, aldersgrensebestemmelsene, og at det ikke selges eller skjenkes til personer som er åpenbart påvirket av rusmidler. Kontrollmyndigheten skal føre tilsyn med at bevillingshaverne følger alkoholoven, alkoholforskriften, vilkårene i bevillingen og kommunens retningslinjer for øvrig. Kommunen skal også føre kontroll med bevillingshaverens intern kontrollsystem, jfr. alkoholforskriften kapittel 8.

Alkoholoven gir bevillingsmyndigheten adgang til å inndra en bevilling dersom bevillingshaver overtrer bestemmelser i alkoholoven. Kommunen kan også anmelde forholdet. Det er viktig at kommunen utnytter sanksjonsapparatet som en del av sin alkoholpolitikk. Dette vil, sammen med den generelle kontrollen av utøvelsen av bevillingene, være det beste virkemidlet kommunen har for å redusere de sosiale og helsemessige problemene knyttet til bruk av alkohol.

#### 4.6.8 Kommunen kan tildele to hovedtyper bevillinger

- Salgsbevillinger
- Skjenkebevillinger; permanent, for en bestemt del av året eller for en enkelt anledning

Alkoholoven § 1-7 og 1-7a gir retningslinjer for saksbehandlingen ved bevillingssøknader. Det går fram av bestemmelsene at avgjørelser av bevillingssøknader er skjønnsmessige, og at det kan trekkes vide rammer for hvilke hensyn som kan vektlegges.

Kommunestyret har i delegeringsreglement av 30.05.2013 fattet følgende vedtak om delegering etter alkoholoven:

*Kommunestyret delegerer sin avgjørelsesmyndighet etter alkoholoven, med de til enhver tid gjeldende forskrifter og endringer i lov, til formannskapet.*

*Delegeringen gjelder ikke avgjørelsesmyndighet som ligger til kommunestyret selv i henhold til lov, forskrift eller reglement, jfr. kommuneloven § 10 nr 2.*

*Formannskapet delegerer følgende avgjørelsesmyndighet etter alkoholoven til rådmannen:*

*§ 1-6 andre ledd (bevillingsperioden ved en enkelt anledning)*

*§ 1-7c (styrer og stedfortreder)*

*§ 1-8 første ledd første punktum (å inndra salgs- og skjenkebevilling inntil attestert omsetningsoppgave foreligger)*

*§ 1-8 første ledd første punktum (å inndra salgs- og skjenkebevilling inntil ilagt bevillingsgebyr er betalt)*

*§ 4-2 fjerde ledd andre punktum (en enkelt anledning, utvidelse av bevilling)*

*§ 4-4 tredje ledd (en enkelt anledning, utvidelse av skjenketid)*

*§ 4-5 (ambulerende skjenkebevilling)*

*§ 7-1 (fastsettelse av salgs- og skjenkegebyr)*

*Rådmannen kan bare avgjøre enkeltsaker eller typer av saker som ikke er av prinsipiell betydning.*

*Formannskapet delegerer sin kontrollmyndighet etter § 1-9 til rådmannen.*



## **5 OPPFØLGING OG REHABILITERING AV RUSMIDDELBRUKERE**

### **5.1 Kommunens ansvar og rolle**

Kommunen har ansvar for å hjelpe den enkelte til å komme bort fra misbruk av alkohol og andre rusmidler. Den har også ansvar for å gi råd, veiledning og hjelp til vedkommendes familie. Dette følger av lov om kommunale helse og omsorgstjenester.

Både sentrale lover og forskrifter understreker kommunens særlige ansvar for å legge til rette for helhetlige og koordinerte tjenester. Forskrift om habilitering og rehabilitering er sentral i denne sammenheng. Forskriftens hensikt er å kvalitetssikre at de tjenester som ytes og tilbys og er:

- Ut fra et brukerperspektiv
- Samordnet, koordinert og helhetlig
- I eller nærmest mulig brukerens vante miljø, og
- I en for brukere meningsfylt sammenheng

### **5.2 Individuell plan**

For gruppen brukere som har behov for langvarige og koordinerte helse- og/eller sosial tjenester, er retten til å få utarbeidet en individuell plan (IP) lovfestet. Retten er uavhengig av diagnose og alder, og gjelder selv om en mottar tjenester fra et eller flere forvaltningsnivå. Man kan også reservere seg mot å få utarbeidet IP.

En individuell plan skal inneholde en oversikt over brukerens mål, ressurser og behov for tjenester, og brukeren skal selv ha en aktiv rolle i prosessen med å lage planen. Planen skal være et verktøy for samarbeid mellom bruker og tjenesteapparatet, og mellom de ulike tjenesteyterne på tvers av organisasjonen. Dette betinger en aktiv koordinator, og god tilrettelegging for bruker.

I forskrift om habilitering og rehabilitering § 8 beskrives kommunens plikt til å planlegge og organisere sin virksomhet: *"Det skal finnes en koordinerende enhet for habiliterings- og rehabiliteringsvirksomheten i kommunen. Tjenestene som tilbys skal være synlige og lett tilgjengelige for brukere og samarbeidspartnere"*.

Ibestad har etablert en koordinerende enhet, som organisatorisk er lagt under seksjon for Pleie, rehabilitering og omsorg (PRO).

### **5.3 Oppfølging av rusmiddelbrukere i Ibestad**

Fastlegen har ansvar for barn/unge og voksne med atferd som utgjør en helserisiko. Fastlegen har verktøy for å oppdage høykonsumenter, hvor rusmiddelkonsumet utgjør en helserisiko. Fastlegene kan ved å spørre om rusmiddelbruk oppdage begynnende eller mer alvorlig rusproblematikk, og har henvisningsrett/-plikt til spesialisthelsetjenesten.

Psykiatrisk sykepleier har ansvar for å gi et godt og utadrettet tilbud til personer i kommunen som har det vanskelig. Hun har også ansvar for råd, veiledning og samtalerapi til mennesker med blant annet samtidige rus og psykiske lidelser. Noen tilfeller forblir uoppdaget fordi vi ikke har sett den psykiske lidelsen bak rusproblemen eller rusmiddelmisbruket bak den

psykiske lidelsen. Dette er en ivaretagelse som er viktig i det påbegynte, forebyggende og ettervernede arbeidet innenfor temaet rus i kommunen.

#### ***Helsestasjonens rolle i det rusmiddelforebyggende arbeidet i kommunen.***

Helsestasjonen skiller seg fra kurative tjenester/spesialisthelsetjenesten ved å være et tilbud om veiledning, rådgivning - og ikke behandling. Helsestasjon og skolehelsetjenester er en lovpålagt tjeneste med ansvar for helsefremmende og forebyggende arbeid. Retten til disse tjenestene gjelder for alle barn og unge under 20 år, og deres foreldre. Helsestasjons- og skolehelsetjenesten er et tilbud det er enkelt å oppsøke, og hvor en blir tatt på alvor med små og store problemer.

Rusmiddelforebygging foregår også gjennom samtaler med foreldre ved konsultasjoner av deres barn på ulike aldersnivåer. Temaet blir også tatt opp gjennom undervisning og gruppesamtaler i grunnskolen.

Tilbudet er gratis og lett tilgjengelig, og personalet har kompetanse som kan støtte opp under den enkelte barn/unge og de foresatte. Helsestasjon og skolehelsetjenesten har høy grad av brukerinvolvering og aksept for brukernes ønsker/behov og er døråpner til andre tjenester ved behov. Helsesøster kan følge opp og henvise disse i samråd med lege til spesialisthelsetjenesten.

### **5.4 Eksisterende kommunale tilbud – rus og psykisk helse**

Ibestad kommune har ikke eget behandlingstilbud innenfor rus og psykiatri, med unntak av lege og psykiatrisk sykepleier. Det samarbeides nært opp mot politi, NAV, skoler og andre naturlige institusjoner i kommunen. Lege gir kurativ behandling der det er mulighet for dette, og psykiatrisk sykepleier gir samtaleterapi, veiledning, råd og oppfølging i den grad det er mulig innenfor feltet. Som regel er det lege som henviser til psykiatrisk sykepleier, men det er også mange som tar direkte kontakt på egen hand. Tjenesten er et lavterskel tilbud.

Kommunen samarbeider nært med DPS Sør-Troms og UNN Harstad/Tromsø og UNN avd. Åsgård sykehus. Det er også knyttet kontakt opp mot Nordlandsklinikken og Sigma Nord. Tjenesten er knyttet opp mot en rekke lover innenfor det kommunale system, som Folkehelsesloven, Helse- og omsorgstjenesteloven, Kommunehelsetjenesteloven, Helseforetaksloven, Psykisk helsevernloven og Pasientrettighetsloven.

Ansvarsgruppemøter blir holdt jevnlig der pasienten og eller andre myndighetspersoner for denne ønsker det. Den enkelte får også tilbud om Individuell plan der dette er naturlig, og det er flere tiltak fra ulike etater som foregår samtidig. Tjenesten foretar også oppsøkende virksomhet på bekymring, og avtalte hjemmebesøk dersom behov.

## **6 GJENNOMFØRING OG OPPFØLGING AV PLANEN**

Det er viktig med forståelse og kompetanse i hele organisasjonen Ibestad kommune. Forebygging er viktig. Tverrfaglig arbeid gjennom *Forebyggende forum* og de ansvarlige sektorene. Kommunen som helhet er ansvarlig for planen og oppfølgingen av den.

### **6.1 Ansvarsfordeling**

Det er svært viktig at de enhetene og avdelingene som arbeider med omsorg og/eller rus, samt forebygging samarbeider på tvers av organisasjonen. Politisk og strategisk forankring er svært viktig for framdriften av planen. Viser for øvrig til kapittel 4 i planen.

## 6.2 Samarbeid

For at en rusmiddelpolitisk handlingsplan skal være et godt redskap for kommunen, er det viktig at den har et helhetlig perspektiv. Som tidligere presisert bør derfor både bevillingsmyndigheter og virksomheter i helse og omsorgstjenesten delta aktivt.

*Forebyggende forum* blir en vesentlig aktør og ei viktig arena. Det fordrer imidlertid at spesielt avdelingene Helse (lege, helsesøster og psykiatri), NAV og Oppvekst (barnehage, skole, kultur og barnevern) er aktive, og bruker *Forebyggende forum* som verktøy og samhandlingsarena.

Et samarbeid med frivillige organisasjoner og næringslivet kan i mange situasjoner være viktig. Også samarbeid med andre kommuner, og andre etater som driver forebygging av rusrelaterte skadevirkninger. *Forebyggende forum* tar initiativ til samarbeid når det er hensiktsmessig.

## 6.3 Fremdrift og rutiner eller system for oppfølging av planen

Det henvises til kapittel 4 tiltak. Det foreslås at *Forebyggende Forum* sammen med rådmannen konkretiserer og prioriterer tiltak som er foreslått i planen.

## 6.4 Prosjekt- og utviklingsarbeid

Mange av de nye tiltakene må utredes og detaljplanlegges. Prosjektmidler kan søkes hos fylkeskommunen, staten, samt en rekke institusjoner og organisasjoner i samfunnet. Søknader relatert til kapittel 4 i planen.

## 6.5 Kompetansebehov

Der er tydelige sammenhenger mellom psykiske lidelser, sosiale utfordringer og rus. Det er derfor viktig at kommunen utvikler en felles forståelse og en felles holdning for å håndtere disse utfordringene på en god måte.

Det kreves et vidt engasjement fra enheter som Helse, Oppvekst, NAV og ledergruppa (rådmannen), for å implementere eller forsterke en slik felles holdning. Det er viktig at det arbeides på tvers av ansvarsområdene, fordi man ser hvordan ulike problemstillinger virker inn på bl.a. rusmisbruket. Det er viktig at toppledelsen og politikerne i kommunen ser at utfordringene er komplekse. Opprusting av ruskompetanse og fokus på forebygging er et ressurs spørsmål som er viktig. Det henvises forøvrig til kapittel 4.

Ibestad trenger økt kompetanse på familiedynamikk, for å kunne veilede foreldre og pårørende til ungdom. Rusproblematikk er ofte et familieanliggende.

Det er viktig at rusomsorgen i kommunen utvikles i den kommunale organisasjonen, hvor fagkompetansen og kjennskap til psykisk helsearbeid er forankret gjennom utdanning og samhandling med øvrig helsepersonell.

Kommunen har foreløpig ingen spesifikk oversikt over hvilken kompetanse vi mangler på feltet.

## 6.6 Økonomiske konsekvenser

Det presiseres at en del av tiltakene er retningsgivende for kommunen i økonomiplan- og budsjettarbeid.

De fleste tiltakene forutsettes løst ved omdisponering av eksisterende ressurser og en annen prioritering av arbeidsoppgaver. Økonomiske konsekvenser av alle tiltak er ikke utredet, men prosjektgruppen ser noen tiltak som kan kreve nye økonomiske ressurser. Disse er:

1. Stimulere til at unge får sunn voksenkontakt. Et samarbeidsprosjekt mellom kommunen og de frivillige på en rekke arenaer.
  - a. Kommunens aktiviteter skal søke samarbeid med frivillige lag og organisasjoner for å kunne integrere ungdom i risikogrupper i trygge sosiale nettverk.
2. Kompetanseheving innen området, jf. denne planen rettet til relevante tjenester og skole.
3. Vurdere å igangsette et tverretattlig prosjekt som er et arbeids, skole og aktivitetstilbud primært for 16–25-åringer som ikke er i utdanning eller er i jobb.

Regjeringen har i stor grad lagt opp sin styrking av rusfeltet i kommunene som avgrensede tilskuddordninger til prosjekter, med en forutsetning om at prosjektene skal videreføres i kommunal regi når tilskuddsperioden er over. Dette blir et økonomisk dilemma for kommunen. Det gir frihet til å prøve ut tiltak, men kan bli en for stor utfordring å videreføre i egen regi på lang sikt. Det er derfor viktig å se kommunens innsats på rusmiddelfeltet samlet, og fokusere prosjektene om utvikling av en god og målrettet tjeneste totalt sett.

## **6.7 Evaluering og rullering av planen**

I følge Alkoholovens § 1-7d bør alkoholpolitisk handlingsplan behandles i hver Kommunestyreperiode. For å komme ajour anbefales det derfor at planen rulleres i begynnelsen av neste kommunestyreperiode, våren 2016. Rulleringen bør ha fokus på hvilke tiltak i planen en ønsker igangsatt, og om det bør foretas justeringer i forhold til eventuelle nye statlige føringer.

En bør være oppmerksom på at flere av tiltakene i planen ikke kan forventes å gi umiddelbare resultater. En mer dyptgående rullering av planen, slik som nå, bør ikke være nødvendig før påfølgende kommunestyreperiode, våren 2020. Det bør samtidig foretas en ny kartlegging og vurdering av rusmiddelsituasjonen i Ibestad kommune. Det bør vurderes om kommunen gjennom eksisterende tiltak har nådd sine mål. Vurderingen bør legges til grunn for rullering og evt. revisjon av planen, og være bestemmende for hvorvidt det er behov for endringer i tiltaks- og virkemiddelapparatet.

# VEDLEGG 1

## ***Forebyggende forum*** – rådmannens oppdragsbeskrivelse

### **Formål**

Ibestad kommune har i tillegg til Rusmiddelpolitisk handlingsplan vedtatt Forebyggende plan for barn og unge. Begge disse planene er rettet mot målgrupper og beskriver tiltak som krever at Ibestad kommune mobiliserer bred flerfaglig kompetanse. Denne kompetansen er i Ibestad kommune men er til daglig spredt på flere organisatoriske enheter i kommunen. Disse aktørene er til daglig opptatt med arbeidsoppgaver innenfor egen organisasjon. For å få til et minimum av nødvendig samarbeid vil rådmannen organisere en felles samarbeidsarena, *Forebyggende forum*, og gi en oppdragsbeskrivelse som klargjør forumets oppgaver og ansvar og angir en minste aktivitet for å sikre kontinuitet i dette viktige arbeidet.

Rådmannen kan pålegge forumet oppgaver utover de som til enhver tid følger av kommunens planer og budsjett.

### **Organisering**

- Leder Oppvekst er leder for *Forebyggende forum*. Leder innkaller, leder møtene og rapporterer.
- Faste deltakere er Helse v/psykiatri og helsesøster, Oppvekst v/skole, barnevern og kultur, samt PRO og NAV. Til møtet i januar/februar hvert år, innkalles i tillegg kommunelege, barnehage, PNU (behandler bevilningssaker) og politiet.
- Alle kommunalt ansatte som innkalles til møte i *Forebyggende forum* er pliktig til å delta.
- *Forebyggende forum* kan invitere FAU, frivillige organisasjoner, regionale og statlige etater og andre med relevante funksjoner og kompetanse når man finner det ønskelig.

### **Møter**

- *Forebyggende forum* skal gjennomføre et møte hvert år i januar/februar.
- Dette møtet skal ha to faste saker:
  - a. Rapportere foregående år – til kommunens årsrapport
  - b. Arbeidsplan for innværende år – basert på gjeldende planer og budsjett.
- *Forebyggende forum* skal i forbindelse med dette faste møtet forberede og gjennomføre et faglig program for å styrke kommunens forståelse og kompetanse innenfor rusmiddelområdet – både på faglig og politisk nivå.

### **Fokusområder**

- folkehelse hos barn og unge.
- sosial kompetanse, selvfølelse og selvtillit hos barn og unge.
- å få et godt hjem, skole, og elevsamarbeid.
- samarbeid med frivillig sektor - lag og foreninger.
- unngå at barn blir "skoletapere".
- sikre at barn har det trygt og forutsigbart i skole og fritid.
- sikre at foreldreveiledning blir et effektivt tilbud.
- at ansatte som jobber med barn får mulighet til å reflektere over egen praksis.
- at alle ansatte som jobber med barn har forståelse for hvilke risikofaktorer som kan føre til rusmisbruk, og hvilke beskyttelsesfaktorer som kan være til hjelp for barna.



- få gode samarbeidsrutiner med spesialisthelsetjenesten.
- å iverksette en kartlegging av fattigdomsutfordringer.
- familier med reduserte økonomiske ressurser.
- motvirke at personer utvikler rusavhengighet.
- hindre/ redusere utvikling av angst og depresjon.
- hindre seksuelle overgrep mot barn.
- på at ingen blir avhengig av legemidler utskrevet av lege. (morfin, benzo, ritalin m.m.)
- at unge ikke bruker anabole steroider.
- å styrke og utvikle lærer kompetansen og det denne planen tar opp.
- å utvikle lederkompetansen
- tilrettelegging av areal og miljø – godt nærmiljø og gode uteareal.

Oversikten er ikke uttømmende.

Ibestad, desember 2013  
Rådmannen

## VEDLEGG 2

### Alkoholreglement for Ibestad kommune 2014 – 2016

#### § 1. ALKOHOLPOLITISKE MÅL.

Overordna målsetting for Ibestad kommunes alkoholpolitikk er:

- Arbeide aktivt for å redusere bruken av alkohol og redusere de samfunnsmessige og individuelle skader som alkoholen kan innebære.
- Sørge for at lovlig omsetning av alkohol skjer i forsvarlige former.
- Kommunestyret vil være restriktiv med å gi bevilling. Hovedregelen ved behandling av bevillingssaker er at edruskapspolitiske hensyn går foran næringspolitiske.
- Skjenkebevilling gis kun til typisk spisested. Det vil si etablissement som har eget kjøkken med kjøkkenpersonale. Gyldig skjenkebevilling forutsetter til enhver tid næringsmiddelkontrollens godkjenning av lokaler.
- Skjenking av alkoholholdig drikk kan bare skje dersom det samtidig kan skjenkes svakere alkoholvarer. Skjenkes øl og vin må skjenkestedet også tilby alkoholfri vin og alkoholfritt øl.
- Skjenkebevilling i forbindelse med idrettsarrangement skal vurderes restriktivt.

#### § 2. SALGSBEVILLING (Al. kap. 3, III).

##### § 2 A. Omfang

- Dagligvareforretninger og ølutsalg kan gis tillatelse til omsetning av alkoholholdige drikkevarer med en alkoholprosent lavere enn 4,7.

##### § 2 B. Åpningstider

- Salg av øl, vin og brennevin med lavere alkoholprosent enn 4,7 kan skje kl. 08.00 - 20.00. På dager før søn- og helligdager skal salget opphøre kl. 18.00. Dette gjelder ikke dagen før Kristi Himmelfartsdag.
- Salg og utlevering kan ikke skje på søn- og helligdager, 1. og 17. mai, på valgdagen for stortingsvalg, fylkestingsvalg, kommunestyrevalg og folkeavstemning vedtatt ved lov. Jfr. alkoholloven § 3.7 (samt lov om helligdager og helligdagsfredning).
- Forøvrig i henhold til alkoholloven.

#### § 3. SKJENKEBEVILLINGER (Al. kap.4).

##### § 3 A. Omfang.

Bevillingen skal gis/gjelde for:

- Øl.
- Øl og vin.
- Øl, vin og brennevin.

##### § 3 B. Skjenketid. (skjenkebevillinger)

- Skjenketid for øl, vin og brennevin, alle dager kl. 13.00 – 03.00.
- Skjenketid for øl og vin ved godkjent spisested for lunsj og middagsservering kl. 11.00 – 13.00.

Konsum av utskjenket alkoholholdig drikk skal opphøre senest 30 min. etter skjenketidens utløp.

#### **§ 4. AMBULERENDE SKJENKEBEVILLING (Al. § 5).**

Kommunen kan gi ambulerende skjenkebevilling for øl, vin og brennevin til sluttede selskaper, jfr. § 4-5. Det vises også til alkohollovens § 8-9 vedrørende lokaler og steder som krever bevilling. Ambulerende skjenkebevilling skal ikke gis til sluttet lag der aktivitetene er rettet mot barn og ungdom.

#### **§ 4 B. ENKELT ANLEDNING (Al. § 1.6)**

Kommunen kan gi salgs- og skjenkebevilling for en bestemt del av året eller for en enkelt anledning, jfr. § 1-6. Bevillingen gjelder for skjenking til deltakere ved større åpne arrangement, for eksempel en festival. Det må innhentes uttalelse fra sosialtjenesten og politiet før bevilling kan gis.

#### **§ 5. KRAV TIL BEVILLINGSHAVER (Al. § 3.5 og 4.1)**

Skjenke- og salgsbevilling for alkoholholdig drikk kan ikke utøves før lovens- og forskriftenes krav om bestått kunnskapsprøve er dokumentert. Kravet gjelder for bevillingshaver knyttet til et bestemt utsalgs-/skjenkested.

#### **§ 6. BEVILLINGSAVGIFT (Al. § 7-1).**

Med utgangspunkt i alkohollovens § 7-1 og kapitel 11 i Forskrift av 11. desember 1997 nr. 1292 om omsetning av alkoholholdig drikk mv., fastsettes bevillingsgebyret for ett år om gangen for hver enkelt bevilling på grunnlag av forventet omsatt mengde alkoholholdig drikk.

- For *Ambulerende bevilling* fastsettes en bevillingsavgift på **200** kroner pr. gang.
- For bevilling ved *Enkelt anledning* fastsettes en bevillingsavgift på **200** kroner pr. gang.

Satsene reguleres ved rullering av Rusmiddelpolitisk handlingsplan.

Bevillingshaverne skal innen den 1. april hvert år fremlegge revisorbekreftet omsetningstall (antall vareliter øl, vin og brennevin) for foregående år. Det skal samtidig legges frem oppgave over antatt omsetning for inneværende år. Omsetningstallene er grunnlag for innplassering i avgiftsregulativet. Eventuelt avvik mellom faktisk omsetning og antatt omsetning vil motregnes påfølgende år.

Det årlige bevillingsgebyr fastsettes i henhold til alkoholforskriftens kap 6. Minimumsavgiften settes til **1.000** kroner for salg og **1.500** kroner for skjenking av alkohol.

Dersom omsetningstall ikke fremlegges innen fastsatt frist vil rådmannen med hjemmel i alkoholloven med tilhørende forskrifter fremme sak om inndragning av bevilling. Samme prosedyre følges ved manglende innbetaling av avgift.

#### **§ 7. KONTROLL (Al. §1-9).**

Formannskapet er kontrollutvalg.

Bevillingshaver som innehar bevilling for et fast salgs-/skjenkested er i medhold av Al. § 1.9 med forskrifter pålagt å utarbeide intern-kontrolltiltak for virksomheten etter 01.01.2006.

- Kopi av utarbeidede internkontrolltiltak sendes Ibestad kommune senest 4 måneder etter at salgs-/skjenkebevilling er gitt.

## **§ 8. OVERTREDELSE/MISLIGHOLD**

(Al. § 1-8).

- A. Ved første gangs overtredelse av regelverket i form av overskjenking og/eller brudd på åpningstiden for salg og skjenking av alkohol, skal *formannskapet* gi bevillingshaver skriftlig advarsel.
- B. Ved første gangs overtredelse av regelverket om salg og/eller skjenking til mindreårige eller mindreåriges delaktighet i salg og/eller skjenking av alkohol, skal *formannskapet* sende skriftlig advarsel til bevillingshaver og samtidig innkalle bevillingshaver til en samtale
- C. Ved ny overtredelse av regelverket i form av overskjenking og brudd på åpningstiden for salg og skjenking av alkohol kan *formannskapet* inndra bevillingen for et tidsrom for inntil to uker.
- D. Ved ny overtredelse av regelverket om salg eller skjenking av alkohol kan *formannskapet* inndra bevillingen for et tidsrom på to måneder.
- E. Ved flere gangers overtredelse og/eller ved særlig alvorlige brudd på regelverket kan inndragning av bevillingen normalt skje for resten av bevillingsperioden.
- F. Ved overtredelse av bestemmelser gitt i – eller i medhold av andre lover, når bestemmelsen har sammenheng med alkohollovens formål, vurderes en reaksjonsform tilsvarende pkt. A og B.
- G. Vandelskravet skal være oppfylt til enhver tid etter at bevilling er gitt. Dersom negative forhold som gjelder brudd på vandelskravet inntreffer i løpet av bevillingsperioden, kan bevillingen inndras for resten av perioden, eller for en kortere tid.

Kommunestyret (bevillingsmyndigheten) avgjør evt. spørsmål om inndragning av bevilling etter forslag/uttalelse fra *formannskapet*.

## **§ 9. DELEGASJON (Al. § 1-12).**

Kommunestyret har i delegeringsreglement av 30.05.2013 fattet følgende vedtak om delegering etter alkoholloven:

*Kommunestyret delegerer sin avgjørelsesmyndighet etter alkoholloven, med de til enhver tid gjeldende forskrifter og endringer i lov, til formannskapet.*

*Delegeringen gjelder ikke avgjørelsesmyndighet som ligger til kommunestyret selv i henhold til lov, forskrift eller reglement, jfr. kommuneloven § 10 nr 2.*

*Formannskapet delegerer følgende avgjørelsesmyndighet etter alkoholloven til rådmannen:*

*§ 1-6 andre ledd (bevillingsperioden ved en enkelt anledning)*

*§ 1-7c (styrer og stedfortreder)*

*§ 1-8 første ledd første punktum (å inndra salgs- og skjenkebevilling inntil attestert omsetningsoppgave foreligger)*

*§ 1-8 første ledd første punktum (å inndra salgs- og skjenkebevilling inntil ilagt bevillingsgebyr er betalt)*

*§ 4-2 fjerde ledd andre punktum (en enkelt anledning, utvidelse av bevilling)*

*§ 4-4 tredje ledd (en enkelt anledning, utvidelse av skjenketid)*

*§ 4-5 (ambulerende skjenkebevilling)*

*§ 7-1 (fastsettelse av salgs- og skjenkegebyr)*

*Rådmannen kan bare avgjøre enkeltsaker eller typer av saker som ikke er av prinsipiell betydning.*

*Formannskapet delegerer sin kontrollmyndighet etter § 1-9 til rådmannen.*

## **§ 10. IKRAFTTREDELSE.**

Ibestad kommunestyret behandlet planen i møte 08.05.2014 og fattet følgende vedtak:

- 1. Kommunestyret tar rusmiddelpolitisk handlingsplan kap 1, 2, 3, 5 og 6 til etterretning.*
- 2. Kommunestyret vedtar kap 4 Tiltak – som retningsgivende for kommunens tiltak for å forebygge rusmiddelmisbruk.*
- 3. Kommunestyret vedtar alkoholreglementet for Ibestad kommune, jfr. vedlegg 2 med følgende endring:*
  - § 3 B. Skjenketid (Skjenkebevillinger) første kulepunkt forandres til:*
    - Skjenketid for øl, vin og brennevin, alle dager kl 13.00 – 03.00*

Reglementet trer i kraft fra kommunestyrets vedtak.



## **65/20 Salgsbevilling for alkohol - Engenes dagligvare AS**

Arkivsak-dok. 20/00224-4  
Arkivkode. B  
Saksbehandler Linn-Iren Sande

Saksgang	Møtedato	Saknr
1 Formannskap	18.06.2020	65/20

### **Forslag til vedtak/innstilling:**

Formannskapet fatter følgende vedtak:

Ibestad kommune innvilger søknad mottatt 06.05.2020 fra Engenes dagligvare AS, slik:

1. *Salgsbevilling for alkohol – øl, alkoholgruppe 1, inntil 4,7 alkohol.*
2. *Ansvarlig bevillingsinnehaver er styrer Trond Jensen*
3. *Det gis fritak for bestemmelsen om stedfortreder idet dette ansees å være et urimelig tyngende krav for denne bevillingsinnehaveren.*
4. *Bevillingsgebyret beregnes hvert år etterskuddsvis basert på omsetningsoppgave fra bevillingsinnehaver. Med andre ord skal revisorbekreftet omsetningsoppgave for foregående år (dvs. etterskuddsvis) innleveres innen 1. april hvert år.*
5. *Bevillingen gjelder for salg fra Matkroken Engenes, Havneveien 4, 9455 Engenes og gjelder innenfor fastsatt tidsrom og regler for salg av alkoholholdig drikk i Ibestad kommune gitt i Rusmiddelpolitisk handlingsplan for Ibestad kommune. Dette innebærer blant annet at bevillingen er gyldig frem til 30.06.2025.*
5. *Bevillingens gis under forutsetning om at gebyr beregnet i henhold til innleverte omsetningsoppgave (dvs. bevillingsgebyret) for 2019 innbetales.*

### **Vedlegg:**

1. Søknad om salgsbevilling for alkohol
2. Uttalelse til søknad om salgsbevilling fra politiet
3. Rusmiddelpolitisk handlingsplan for Ibestad kommune

### **Kort beskrivelse av saken**

Søknaden gjelder fornyelse av salgsbevilling for øl – alkoholgruppe 1, inntil 4,7 %.

### **Fakta i saken**

Innvilgelse og fornyelse av kommunal salgsbevilling er hjemlet i lov om omsetning av alkoholholdig drikk mv. og søknaden er behandlet etter følgende paragrafer:

§§ 1-6, 1-7, 1-7a, 1-7b og 1-7c.

Søkeren innehar allerede en salgsbevilling for Engenes dagligvare AS som utløper 30.06.2020.

Søknaden har vært forelagt sosialtjenesten og politiet til uttalelse. Politiet har ingen merknader til søknaden. Vi har ikke mottatt uttalelse fra sosialtjenesten.

### **Vurdering**

Søknaden er i tråd med kommunens Rusmiddelpolitiske handlingsplan.

I følge delegeringsreglement av 30.05.2013 kap. 9.1 er det tillagt formannskapet å fatte vedtak i denne typen saker.

### **Helse og miljø**

Ingen konsekvens

### **Personell**

Ingen konsekvens

### **Økonomi**

Ingen store konsekvenser. Kommunen vil kunne motta en årlig inntekt i form av et bevillingsgebyr fra bevillingsinnehaver (dette regnes etterskuddsvis).

### **Kommunedirektørens konklusjon**

Kommunedirektøren mener at søknad om salgsbevilling innvilges.

### **Vedlegg til sak**



Søknad -  
salgsbevilling for alkohol



Anmodning om  
uttalelse Engenes dag



Rusmiddelpolitisk  
handlingsplan



SAK 65/20-VI

Ibestad  
kommune

## Salgsbevilling for alkohol

<b>Innledning</b> Salgsbevillingen gjelder for salg av alkoholholdig drikk med høyst 4,7 % alkohol. Bevillingen gis for maksimum fire år om gangen, og med opphør senest 30 juni året etter at nytt kommunestyre uttrer. Det gis ikke salgsbevilling for alkohol til bensinstasjoner eller kiosk. Det kan heller ikke gis bevilling til salg og sjenking i samme lokale. Bevillingen faller bort ved overtagelse av virksomheten, ved bevillingshavers død og ved bevillingshavers konkurs.	
Henvendelsen gjelder <input checked="" type="checkbox"/> Søknad om ny bevilling <input type="checkbox"/> Melding om endringer hos bevillingshaver	<input type="checkbox"/> Søknad om ny bevilling etter eierskifte
Dato for overtakelse av virksomheten  (dd mm åååå)	

<b>Bevillingssøker/-haver</b>			
Opplysninger om foretak/lag/forening			
Organisasjonsnummer	990 006784		
Foretak/lag/forening	ENGJENES DAGLIGVARE AS		
Adresse	HAVNEVEIEN 4		
Postnummer	9455		
Poststed	ENGJENES		
Telefon	90732608		
Telefaks			
Opplysninger om kontaktperson			
Fornavn	TROND		
Etternavn	JENSEN		
Adresse	ANDERTAVEIEN 1735		
Postnummer	9455	Poststed	ENGJENES
Telefon	90732608		
E-post	trond.jensen@Coop.no		
Har bevillingssøkeren andre bevillinger med hjemmel i alkoholoven			
<input type="checkbox"/> Ja	<input checked="" type="checkbox"/> Nei		

Type bevilning	Virksomhetens navn	Adresse	Postnr	Poststed

**Endringen gjelder**

Endringen gjelder

Utsalgssted, åpnings- eller salgslid

Vareutvalg og driftskonsept

Styrer og stedfortreder

Annen forretningsdrift

Eiersammensetning og personer med innflytelse i foretaket

**Utsalgsstedet**

Adressen er forhåndsutfyllt slik den ble oppgitt for bevilningssøker. Den kan overskrives ved behov.

Opplysninger om utsalgssted

Utsalgssted-lokale **MATKROKEN EUGENES**

Adresse **HAVNEVEIEN 4**

Postnummer **9455** Poststed **EUGENES**

Telefon **90732608**

Gårdsnr **107**

Bruksnr **51**

Mandag	Utsalgsstedets åpningstid		Ønsket salgslid for alkohol	
	Fra klokken (tt.mm)	Til klokken (tt.mm)	Fra klokken (tt.mm)	Til klokken (tt.mm)
	09 <sup>00</sup> - <del>10<sup>30</sup></del>	16 <sup>30</sup>	09 <sup>00</sup>	16 <sup>30</sup>
Tirsdag	09 <sup>00</sup> - <del>10<sup>30</sup></del>	16 <sup>30</sup>	09 <sup>00</sup>	16 <sup>30</sup>
Onsdag	09 <sup>00</sup>	16 <sup>30</sup>	09 <sup>00</sup>	16 <sup>30</sup>
Torsdag	09 <sup>00</sup>	16 <sup>30</sup>	09 <sup>00</sup>	16 <sup>30</sup>
Fredag	09 <sup>00</sup>	16 <sup>30</sup>	09 <sup>00</sup>	16 <sup>30</sup>
Lørdag	<del>09</del> 10 <sup>00</sup>	13 <sup>00</sup>	10 <sup>00</sup>	13 <sup>00</sup>

Vareutvalg m.m.
Butikk / bevertningsledets varesortiment Dagligvarebutikk
Eventuelle andre opplysninger om virksomhetens art eller driftskonsept

<b>Styrer og stedfortreder</b>
Opplysninger om styrer
Forbudsnummer 07027037946
[11 siffer]
Fornavn TROM
Etternavn FENSEN
Adresse ANDØRTAVEIEN 1735
Postnummer 9455
Poststed ENGJENES
Skattekommune IBESTAD
Er det oppnevnt en stedfortreder <input type="radio"/> Ja <input checked="" type="radio"/> Nei
Begrunnelse Jobber alene i butikken.



**Opplysninger om stedfortreder**

Fødselsnummer

[11 siffer]

Fornavn

Ettemavn

Adresse

Postnummer

Poststed

Skattekommune

**Kunnskapsprøve**

**Opplysninger om styrer og avlagt prøve**

Har styrer avlagt kunnskapsprøve etter alkoholoven

Ja  Nei

Hvilket år ble kunnskapsprøven avlagt

2000

[åååå]

I hvilken kommune ble prøven avlagt

IBESTAD

**Opplysninger om stedfortreder og avlagt prøve**

Har stedfortreder avlagt kunnskapsprøve etter alkoholoven

Ja  Nei

Hvilket år ble kunnskapsprøven avlagt

[åååå]

I hvilken kommune ble prøven avlagt

**Annen forretningsdrift**

Har bevilgningssakeren annen forretningsdrift på den eiendommen der alkoholsalget skal foregå

Ja  Nei

Type forretningsdrift

Bygningsmessig adskillelse



**Andre personer**

Er det personer som mottar en vesentlig del av virksomhetens avkastning uten å være eier  
 Ja  Nei

Fødselsnr	Navn	Adresse	Skattedommune	Tilknytning til virksomheten

Er det andre personer eller selskaper som har vesentlig innflytelse over virksomheten utover de som er nevnt tidligere  
 Ja  Nei

Org nr/ nr	Navn	Adresse	Skattedommune	Tilknytning til virksomheten

Engenes 30/4-20

**Engenes Dagligvare AS**  
 Postboks 25, 9455 Engenes  
 Tlf. 77 09 78 25 Fax: 77 09 56 24  
 Foretaksreg. NO 990006784 MVA

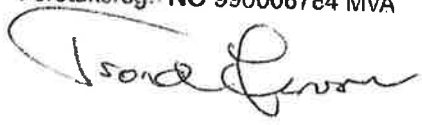



# POLITIET

Sak 65/20-V2

**Ibestad kommune**  
v/Linn-Iren Sande

**Troms politidistrikt**

Deres referanse:  
20/00224-1

Vår referanse:  
20/66032-1

Dato:  
29.05.2020

## **Anmodning om uttalelse serverings- og skjenkebevilling alkohol Engenes dagligvare as**

Viser til anmodning om uttalelse fra politiet i forhold til salgsbevilling i aktuelle sak. Politiet har ingen anmerkninger av noe art på skjenkebestyrer. Politiet har heller ingen innsigelser mot skjenkestedet i forhold til trafikale eller ordensmessige utfordringer.

Med hilsen

**John-Kåre Granheim**  
*Politioverbetjent*  
*Seksjonsleder forebyggende og*  
*etterretning*  
*Midt-Troms lensmannsdistrikt*

*Dokumentet er elektronisk godkjent uten signatur.*

**Troms politidistrikt**

Post: Postboks 6132, 9291 Tromsø  
E-post: post.troms@politiet.no

Tlf: (+47) 77 79 60 00

Org. nr: 974769425  
www.politi.no

Sak 65/20 - V3

**Ibestad kommune**



# **Rusmiddelpolitisk handlingsplan 2014 - 2016**

**Vedtatt av Ibestad kommunestyre 8. mai 2014**



<b>0 SAMMENDRAG .....</b>	<b>4</b>
<b>1 INNLEDNING .....</b>	<b>4</b>
1.1 FORMÅL .....	4
1.2 ORGANISERING AV PLANARBEIDET .....	4
1.3 LOVGRUNNLAG .....	5
1.4 NOEN UTFORDRINGER .....	5
1.5 FORHOLDET TIL KOMMUNENS ØVRIGE PLANER .....	5
<b>2 STATISTIKK – BESKRIVELSE OG VURDERING AV RUSMIDDELSITUASJONEN I IBESTAD KOMMUNE .....</b>	<b>6</b>
2.1 SITUASJONEN I IBESTAD KOMMUNE .....	6
2.1.1 TALL FRA POLITIET .....	6
2.2 NARKOTIKA I IBESTAD .....	6
2.3 KORT OM ALKOHOLMISBRUK I IBESTAD .....	7
2.4 RUS OG PSYKIATRITJENESTER I IBESTAD .....	7
2.5 UTFORDRINGER I IBESTAD .....	8
2.6 REGISTRERT ALKOHOLOMSETNING I KOMMUNEN .....	8
2.7 KONTROLL OG OPPFØLGING .....	8
2.8 AVGIFTER .....	8
2.9 OPPSUMMERING OM SITUASJONEN I IBESTAD .....	8
<b>3 NASJONALE OG KOMMUNALE MÅL OG STRATEGIER .....</b>	<b>9</b>
3.1 NASJONALT OVERORDNET MÅL .....	9
3.2 MÅL OG STRATEGIER FOR IBESTAD KOMMUNE .....	9
<b>4 TILTAK .....</b>	<b>10</b>
4.1 OVERORDNA TILTAK FOR IBESTAD SKAL VÆRE .....	10
4.2 UNIVERSELL FOREBYGGING .....	11
4.2.1 REDUSERE ETTERSPORSELEN ETTER RUSMIDLER .....	11
4.3 FOREBYGGENDE TILTAK OVERFOR RISIKOUTSATTE GRUPPER .....	12
4.4 TILTAK FOR BEHANDLING OG REHABILITERING AV RUSAVHENGIGE .....	13
4.5 ALKOHOLPOLITISKE TILTAK .....	13
4.6 IBESTAD KOMMUNES ALKOHOLPOLITIKK .....	13
4.6.1 SALGS- OG SKJENKEBEVILLINGER .....	14
4.6.2 SALGSBEVILLINGER .....	14
4.6.3 SKJENKEBEVILLINGER .....	14
4.6.4 REGULERINGER AV TILGJENGELIGHETEN .....	14
4.6.5 SALGS- OG SKJENKETIDER I KOMMUNEN .....	14
4.6.6 GEBYR FOR SALG OG SKJENKING .....	14
4.6.7 KONTROLL MED SALGS- OG SKJENKEBEVILLINGER .....	15
4.6.8 KOMMUNEN KAN TILDELE TO HOVEDTYPER BEVILLINGER .....	15
<b>5 OPPFØLGING OG REHABILITERING AV RUSMIDDELBRUKERE .....</b>	<b>16</b>

5.1 KOMMUNENS ANSVAR OG ROLLE .....	16
5.2 INDIVIDUELL PLAN.....	16
5.3 OPPFØLGING AV RUSMIDDELBRUKERE I IBESTAD .....	16
5.4 EKSISTERENDE KOMMUNALE TILBUD – RUS OG PSYKISK HELSE .....	17
<b><u>6 GJENNOMFØRING OG OPPFØLGING AV PLANEN .....</u></b>	<b><u>17</u></b>
6.1 ANSVARSFORDELING .....	17
6.2 SAMARBEID.....	18
6.3 FREMDRIFT OG RUTINER ELLER SYSTEM FOR OPPFØLGING AV PLANEN.....	18
6.4 PROSJEKT- OG UTVIKLINGSARBEID .....	18
6.5 KOMPETANSEBEHOV.....	18
6.6 ØKONOMISKE KONSEKVENSER.....	18
6.7 EVALUERING OG RULLERING AV PLANEN .....	19
<b><u>VEDLEGG 1.....</u></b>	<b><u>20</u></b>
<b><u>VEDLEGG 2.....</u></b>	<b><u>22</u></b>

## **0 SAMMENDRAG**

Rusmiddel politisk handlingsplan er satt opp med 6 kapitler.

Kapittel 1 forklarer prinsippene og formålet med planen.

Kapittel 2 beskriver situasjonen og bruk av rusmidler i Ibestad.

Kapittel 3 tar for seg nasjonale mål og føringer, samt forslag til kommunale mål og strategier.

Kapittel 4 skisseres tiltak innen forebygging, redusert etterspørsel, tilgjengelighet, personer i risikozonen og i rehabilitering. Det er totalt 30 tiltak som er skissert i planen. Disse er nummererte. Mange av disse tiltakene må videre utredes og analyseres, samt kostnadsberegnes.

I kapittel 5 beskrives hvordan kommunen følger opp og rehabiliterer rusmisbrukere.

I kapittel 6 spisses planen i noen viktige tiltak og om hvordan planen skal følges opp.

## **1 INNLEDNING**

Alle kommuner skal ha en Rusmiddelpolitisk handlingsplan.

Ibestad kommune skal nå revidere eksisterende plan slik at den kan sluttbehandles i kommunestyret i januar/februar 2014. Den reviderte planen skal legges til grunn ved utsteding av skjenkebevillingene for perioden 2014 – 2016 (rulleres av nytt kommunestyre våren 2016).

Hensikten med denne planen er å se helhetlig på de rusmiddelpolitiske utfordringene som foreligger i kommunen. Planen skal være et flersektorielt redskap og ut fra lovens intensjoner og kommunens egne behov bør det føres en enhetlig og helhetlig politikk ved at det både ses på bevillingsordninger og annen forebygging i sammenheng med rehabiliteringsområdet.

Videre er hensikten å vedta et bevillingsreglement for inneværende valgperiode.

Våren 2006 kom en ny veileder (IS-1362) for kommunal rusmiddelpolitisk handlingsplan. Denne er fulgt i denne planen.

### **1.1 Formål**

Formålet med Rusmiddelpolitisk handlingsplan er at kommunen skal ha en helhetlig plan for rusforebygging og bevillingspolitikken.

I planarbeidet skal følgende hensyn ivaretas:

- Forankring i kommunens ledelse og øvrige planverk
- Legge til rette for samspill mellom alle berørte virksomhetsområder og instanser
- Legge til rette for koordinering og hensiktsmessig rapportering
- Involvering av berørte parter på et tidlig tidspunkt

### **1.2 Organisering av planarbeidet**

Prosjektansvarlig er Ibestad kommune ved rådmannen. Planarbeidet har vært organisert som et tverrfaglig prosjekt med deltakere fra administrasjonen i Ibestad kommune, samt interesseorganisasjoner. Det henvises til vedtatt planprogram.

Prosjekt-/arbeidsgruppen benytter seg av/knytter til seg andre fagpersoner/organer etter behov, slik som for eksempel representanter fra ungdomsrådet og FAU-representanter.

### 1.3 Lovgrunnlag

Etter alkoholovens § 1-7d er kommunene pålagt å utarbeide en **alkoholpolitisk handlingsplan**. En rekke andre lover pålegger også kommunen å løse oppgaver på "rusmiddelfeltet", slik som alkoholoven, lov om kommunale helse og omsorgstjenester, lov om barn og forelder, lov om barneverntjeneste, helsepersonelloven, smittevernloven, lov om psykisk helsevern, samt reform om rus.

Rusmiddelpolitisk handlingsplan blir ikke behandlet som en kommunedelplan etter plan- og bygningslovens bestemmelser.

### 1.4 Noen utfordringer

I arbeidet med en rusmiddelpolitisk handlingsplan kan det oppstå motstridende interesser og paradokser som:

- Det som er hensiktsmessig for noen kan være skadelig for andre.
- Man går inn i motsetningsforholdet mellom økonomiske, sosiale og kulturelle interesser.
- Paradokser oppstår når man forsøker å sette ut i livet selvmotsigende planer.
- Problematisering av politikk- og fagområders inngripen i hverandre.

Rusmiddelpolitisk handlingsplan er et møte mellom ulike aktører og roller, der man har:

- Ulike oppgaver
- Ulik kompetanse
- Ulik interesse og fokus knyttet til egne oppgaver og kompetanse

### 1.5 Forholdet til kommunens øvrige planer

Rusmiddelpolitisk handlingsplan vil være forankret i og en del av Kommuneplan for Ibestad. Planen kan derfor gripe inn i andre planer innen oppvekst, psykisk helse, sosial, rus, næring mv.

### 1.6 Arbeidsmetodikk

Ut i fra alkoholovens intensjoner og kommunenes egne behov, bør kommunene føre en enhetlig og helhetlig politikk ved at de ser bevillingsordninger og annen forebygging i sammenheng med arbeidet på rehabiliteringsområdet.

#### Tre nivåer for å arbeide forebyggende

Nyere forskning og metoder skiller mellom *universell*, *selektiv* og *indisert* forebygging. De ulike nivåene henspeiler på ulike formål og ulike målgrupper.

1. *Universell forebygging* – rettet mot hele befolkningen eller grupper av befolkningen uten at en har identifisert grupper med forhøyet risiko. Kan dreie seg om lag og foreningsarbeid, samt investeringer i idrettsarenaer og kulturutvikling. Planlagt samfunnsutvikling og infrastruktur for et godt og harmonisk samfunn rettet mot hele befolkningen. Skole, barnehage og familiekontakt er viktig her.
2. *Selektiv forebygging* er tiltak rettet mot grupper med kjent og/eller forhøyet risiko for å utvikle problemer. Tiltakene her skal motvirke negativ utvikling hos målgruppen. Selektivt forebyggende arbeid omfatter tiltak i risikogrupper og i problemskapende prosesser en ikke har kunnet forhindre på et tidligere tidspunkt. Siktemålet er å hindre videreutvikling, eller tilbakefall til vanskelige livssituasjoner eller sykdom.

3. *Indisert forebygging* er tiltak rettet mot individer med høy risiko eller klare tegn på problemer. Ofte er det her snakk om individer eller grupper, evt. familier, som allerede har vært i en sykdoms- eller problemsituasjon. Dette kan være tiltak som tar sikte på å vedlikeholde et funksjonsnivå, hindre en forverring av allerede eksisterende problemer, eller motarbeide at de blir kroniske eller får tilbakefall.

Tiltak rettet mot ungdom med begynnende rusproblemer eller tiltak rettet mot barn og unge med symptomer på psykiske vansker er eksempler på *indisert forebygging*.

Kunnskap om risiko og beskyttelse er i stor grad en forutsetning for å kunne sette inn tiltak tidlig, før problemene utvikler seg. Tidlig forebyggende innsats kan settes inn på alle nivå.

## **2 STATISTIKK – BESKRIVELSE OG VURDERING AV RUSMIDDELSITUASJONEN I IBESTAD KOMMUNE**

### **2.1 Situasjonen i Ibestad kommune**

I rusmiddelpolitisk handlingsplan for 2000 - 2003 heter det at "Hovedmålet er å forebygge sosiale problemer gjennom å motvirke misbruk av rusmidler." Det sies videre at man vil styrke forebygging spesielt blant ungdom. Planen forutsatte en bred forpliktende samhandling og tverrfaglig arbeid mellom kommunale faginstanser, foreldre, lensmannen og de etablerte fritidstilbudene. Spesielt skolene ble tillagt et ansvar for det holdningsskapende arbeidet.

Det er få tall og statistikker for rusmiddelsituasjonen og utviklingen i Ibestad. Det er derfor vanskelig å si noe sikkert om hvordan man har lyktes i dette arbeidet. Utfordringene relatert til rus oppfattes som komplekse og økende i antall. Misbruk av narkotika må ses i sammenheng med tidlig debut med alkohol, psykisk helse og andre samfunnsmessige forhold som virker inn på det totale bildet. Fattigdom, dårlig sosialt nettverk, rusmisbruk i familien, omsorgssvikt, traumatisering, opplevelse av tap i skolesammenheng, er noen faktorer som gjør unge mennesker mer sårbar for å utvikle eget rusmisbruk. I Ibestad, som i andre kommuner, ser vi ofte rusmisbruk i et "generasjonsperspektiv", og at denne form for adferd ofte "arves" sosialt.

#### **2.1.1 Tall fra Politiet**

Det opplyses at i 2012 var det 6 saker innenfor brudd på narkotika og legemiddeloven i Ibestad. Det var totalt 4 voldssaker i Ibestad hvorav 1 familievoldssak. Ut fra politiets erfaring forekommer kjøring i ruspåvirket tilstand trolig ukjentlig.

### **2.2 Narkotika i Ibestad**

Det antas at situasjonen for Ibestad er tilnærmet lik situasjonen en ser på landsbasis. De stoffene man registrert brukt regelmessig er cannabis og amfetamin, i tillegg har man registrert et noe større misbruk av vanedannende medikamenter. En liten gruppe misbruker også kokain, men dette stoffet er mye mindre anvendt enn de billigere stoffene cannabis og amfetamin. Inntrykket bygger også på de funn politiet i regionen har gjort. Det antas at også bruken av anabole steroider forekommer både blant enkeltpersoner og i enkelte miljøer i Ibestad.



<b>Narkotika</b>	
Antall innbyggere > 15år i Ibestad	Ca. 1200 personer
År	2012
Stoff	% som har brukt i Norge
Cannabis	10,5
"Sniffet"	5,1
Amfetamin o.l. stoffer	2,2
Kokain eller "crack"	1,9
LSD	0,3
Ecstasy	1,4
GHB	0,7
Heroin o.l. stoffer	0,4
Tatt stoff med sprøyte	0,2

**Tabell 1: I Norge viser undersøkelser at 10,5 % av befolkningen over 15 år bruker cannabis. Tabellen beskriver den relative andelen av befolkningen som bruker narkotiske stoffer. Overført til Ibestads forhold kan dette bety at mellom 10 og 13 % av befolkningen over 15 år forbruker ett eller flere narkotiske stoffer. (Kilde SIRUS)**

### 2.3 Kort om alkoholmisbruk i Ibestad

På landsbasis viser undersøkelser at 86 % av befolkningen over 15 år har drukket alkohol. Av disse kan mellom 66500 og 123000 være såkalt storforbrukere av alkohol. Det vil si at de drikker i gjennomsnitt 10cl eller mer hver dag i løpet av året. Dette utgjør mellom 1,76 og 3,26 % av befolkningens mengde over 15 år. Det antas at situasjonen i Ibestad er lik landsgjennomsnittet.

### 2.4 Rus og psykiatritjenester i Ibestad

Ibestad kommune har et psykiatriteam bestående av fastlege, psykiatrisk sykepleier og helsesøster, totalt 2 fulle stillinger i tjenesten. Ansvar for rusmiddelarbeidet i kommunen, ligger hos avd. Helse (lege og psykiatrisk sykepleier). Avdelingen behandler et antall pasienter med ulike typer rusproblematikk. Tjenesten samarbeider også med NAV, barneverntjenesten og spesialisthelsetjenesten der det er behov.

Helsesøster og fastleger er to sentrale aktører i det rusmiddelforebyggende arbeidet i kommunen. Begge har en viktig funksjon for å forebygge negative konsekvenser av rusmiddelbruk, og gi hjelp på et tidlig tidspunkt.

Fastlegen har en sentral rolle i å styrke rusmiddelforebyggingsarbeidet i kommunen, gjennom planlegging og praktisk gjennomføring.

Fastlegen har det koordinerende ansvar for helsetjenester til barn, ungdom og voksne/eldre ut fra sin vurdering av situasjonen. Fastlegen skal utrede både somatiske, fysiske og psykiske symptomer. Fastlegen kan samarbeide med andre instanser, eller henvise til utredning eller behandling i spesialisthelsetjenesten og kan følge opp eventuelt med medikamentell behandling.

Netto driftsutgifter til personer med rusproblemer var i 2012, i prosent av kommunens samlede netto driftsutgifter for sosialtjenesten - for Ibestad kommune 3,7 % - for hele landet 16,6 %. Landsgjennomsnittet var på 15,3 % i 2010 og på 14,5 % i 2007 (SSB Sosialtjenester nivå 2).

## 2.5 utfordringer i Ibestad

- Kommunen har ansvar for å yte støtte og hjelp til sårbare grupper i befolkningen, samhandle med andre instanser, samt drive forebyggende virksomhet. Antall oppgaver er stadig voksende. Rus og psykiatriproblemer fins i alle aldersgrupper
- Unge brukere, som sliter med både rus- og psykiske problemer, medfører økt behov for samhandling med ulike andre faginstanser, og økt behov for spesifikk fagkompetanse.
- Å opprettholde lovpålagte oppgaver med stadig endrende rammebetingelser og brukersammensetning er utfordrende og ressurskrevende, spesielt faglig.
- Det er behov for nytenkning vedrørende boligetablering/tilbud for disse gruppene.
- Samhandlingsreformen kan gi utfordringer innen området som man må være oppmerksom på, der økt fagansvar og økte økonomiske forpliktelser pålegges kommunen.

## 2.6 Registrert alkoholomsetning i kommunen

Innrapportering fra bevilingshavere i 2012 i antall liter. Kilde Ibestad kommune.

Ø i butikk	Ø skjenkesteder	Vin skjenkesteder	Brennevin Skjenkesteder
X <sub>1</sub> liter	X <sub>2</sub> liter	X <sub>3</sub> liter	X <sub>4</sub> liter

NB! Statistikk for 2012 og 2013 var ikke tilgjengelig når planen ble utarbeidet. Så snart det er innhentet oppgaver fra salg og skjenking blir dette lagt inn i statistikken.

## 2.7 Kontroll og oppfølging

Det vises til vedtatte retningslinjer for kontroll av salg, skjenking og servering vedtatt av Ibestad kommunestyre i sak 35/2000. Ibestad kommune har avtale med en privat leverandør som gjennomfører skjenkekontroll. Skjenkekontrollørene setter selv opp årsplan for hvert år i samsvar med krav i alkoholforskriftens kapittel 9. I henhold til forskriftens § 9 skal skjenkekontrollen særlig omfatte salgs- og skjenketidene, aldersgrensebestemmelsene, samt at det ikke selges eller skjenkes alkohol til personer som er åpenbart påvirket av rusmidler. For hver kontroll fylles det ut kontrollskjema som sendes bevilingsmyndigheten.

Det har ikke vært registrert overtredelser de siste 5 år.

## 2.8 Avgifter

Kommunen tar inn mellom 10. – 20.000 kroner årlig i skjenkeavgifter. Skjenkeavgiften overføres i helhet forebyggende rusarbeid.

## 2.9 Oppsummering om situasjonen i Ibestad

- Det anslås at kommunen ligger på landsgjennomsnittet med hensyn til storforbrukere av alkohol i Ibestad kommune.
- Man antar at det finnes en del illegal omsetning, produksjon, og forbruk av alkohol i tillegg til registrert omsetning. I tillegg skjer omsetning og annen import.
- Det avdekkes få brudd som går direkte på salgs og skjenkehåndteringen.

- Ibestad, som øvrige kommuner i regionen, har en økende og uavklart utfordring mht narkotika, spesielt i den unge delen av befolkningen.
- Fagfolks opplevelse av stadig yngre debutalder.
- Det kan påvises en del levekårsproblem i Ibestad ut fra KOSTRA-tall, som man vet påvirker forekomst av rusproblemer i et samfunn. Ibestad har et større antall sosialhjelpsmottakere enn landsgjennomsnittet, men lavere enn det man finner i sammenlignbare kommuner.

### 3 NASJONALE OG KOMMUNALE MÅL OG STRATEGIER

Nasjonale mål og strategier kan variere med ulike regjeringer. Det er allikevel bred partipolitisk enighet om å redusere de sosiale og helsemessige skadene av rusmiddelbruk. Forskning på alkoholfeltet dokumenterer at det er en nær sammenheng mellom totalforbruket i befolkningen og omfanget av alkoholrelaterte skader. Det er også påvist en nær sammenheng mellom totalkonsumet i befolkningen og antall storforbrukere. Jo høyere totalkonsum, desto flere storforbrukere, og jo flere storforbrukere, desto flere alkoholrelaterte skader. Det lokale forebyggende arbeidet bør derfor ta sikte på å redusere det totale forbruket av alkohol, samtidig som det er nødvendig å sette inn tiltak mot særlig risikoutsatte grupper.

#### Stoltenbergutvalgets rapport

Stoltenbergutvalget leverte sin rapport om narkotika til helse- og omsorgsminister Anne-Grete Strøm-Erichsen i 2010. Stoltenberg-utvalget, som ble nedsatt i 2009, har vurdert hvordan de mest hjelpetrengende rusmiddelavhengige kan få bedre hjelp. Vurderingene er lagt til grunn i tiltak.

#### 3.1 Nasjonalt overordnet mål

Helse- og omsorgsdepartementet la i 2007 fram "Opptappingsplan for rusfeltet". Opptappingsplanen hadde som overordnet mål: *Å redusere de negative konsekvensene som rusmiddelbruk har for enkeltpersoner og for samfunnet.*

Det overordnede målet deles opp i fem hovedmål:

Mål 1: Tydelig folkehelseperspektiv

Mål 2: Bedre kvalitet og økt kompetanse

Mål 3: Mer tilgjengelige tjenester og økt sosial inkludering

Mål 4: Forpliktende samhandling

Mål 5: Økt brukerinnflytelse og bedre ivaretagelse av barn og pårørende

#### 3.2 Mål og strategier for Ibestad kommune

##### Mål

1. Å bedre forebygging tilpasset utsatte grupper, særlig med fokus på barn og ungdom
2. Å utvikle helhetlige løsninger gjennom forpliktende samhandling og tverrfaglig samarbeid

##### Strategi

1. Utvikle et tverrfaglig *Forebyggende forum* med et klart definert ansvarsområde og klare rutiner, jf. vedlegg 1: *Forebyggende forum – oppdragsbeskrivelse 2014 – 2016*
  - *Forebyggende forum* vil initiere tiltak som styrker sosial deltakelse. Viktige verdier og holdninger utformes i skolen og i samarbeid mellom skole - hjem.
  - *Forebyggende forum* vil gjennom dialog og samarbeid styrke brukerinnflytelsen

- *Forebyggende forum* vil styrke samhandlingen med frivillige organisasjoner i tillegg til det kommunale rusarbeid.
2. Øke kompetansen på rusfeltet.

## 4 TILTAK

I en liten kommune med begrensede ressurser er det viktig å finne en enkel og effektiv organisering av kommunens mange oppgaver – også innenfor rusmiddelarbeidet. Kommunens tjenester og kompetanse innen rusbehandling, omsorg og rehabilitering ligger i avdelingene Helse (lege, psykiatri og rus), PRO (pleie, rehabilitering og omsorg) og NAV.

Allmenn forebygging og holdningsskaping inkluderer seksjonene Oppvekst (skole, barnehage, barnevern og kultur); Helse, NAV og Plan, næring og utvikling (bevilling og kontroll).

Forebygging av rusproblemer kan deles inn i tre nivåer – se pkt. 1.4:

1. Primærforebygging, basert på en ønsket og planlagt samfunnsutvikling og infrastruktur for et godt og harmonisk samfunn rettet mot hele befolkningen. Skoler, barnehager, fritidsaktiviteter, lag og foreninger, arbeidsplasser og familien er alle viktige arenaer.
2. Sekundærforebygging innrettes mot grupper i faresonen. Sekundært forebyggende arbeid omfatter tiltak i risikogrupper og i problemskapende prosesser som primærforebygging ikke har kunnet forhindre på et tidligere tidspunkt. Siktemålet er å hindre videreutvikling, eller tilbakefall til vanskelige livssituasjoner eller sykdom.
3. Tertiærforebygging – retter seg mot individer som allerede har vært i en sykdoms- eller problemsituasjon. Det omfatter tiltak som tar sikte på å vedlikeholde et funksjonsnivå, hindre en forverring av allerede eksisterende problemer, eller motarbeide at de blir kroniske eller får tilbakefall

Det vil være en glidende overgang mellom nivåene. Ibestad er en liten og relativt oversiktlig kommune hvor det bør være mulig både å få til god forebygging på alle tre nivåer og samtidig identifisere grupper og personer som er i faresonen eller allerede har problemer.

### 4.1 Overordna tiltak for Ibestad skal være

	Tiltak	Beskrivelse (Hvorfor)	Ansvarlig
1	Bedre samordning av tjenester i kommunen gjennom samarbeid på tvers av enhetene og andre organisasjoner som arbeider med rusrelaterte problemstillinger, jfr. oppdragsbeskrivelse for Forebyggende forum. Kompetanseheving.	Forebygging basert på felles kunnskap og kompetanse, og samhandling på tvers. Alle ansatte som arbeider med barn får økte forståelser for hvilke risikoer som kan føre til	Rådmannen og seksjonslederne. <i>Forebyggende forum.</i>

		misbruk av rusmidler, samt innføring i faktorer som kan hjelpe barn og ungdom.	
2	<p>God oppfølging av Rusmiddelpolitisk plan sikres gjennom</p> <ul style="list-style-type: none"> <li>o <i>Forebyggende forum</i> som skal sørge for oppfølging av planen - deltakere fra de berørte tjenestene i kommunen og i samarbeid med relevante frivillige organisasjoner og andre berørte etater.</li> <li>o <i>Forebyggende forum</i> rapporterer om oppfølging av planen i årsrapporten, jfr. <i>Oppdragsbeskrivelse for Forebyggende forum</i></li> </ul>	Forutsigbart flerfaglig sektor-overgripende samarbeid – <i>Forebyggende forum</i>	Rådmannen, seksjonslederne og <i>Forebyggende forum</i>
3	Kommunen skal kartlegge alkoholkonsumet gjennom salgs- og skjenkestatistikk	Lovpålagt	Plan, næring og utvikling

## 4.2 Universell forebygging

Forebyggende arbeid er å gjøre en tidlig innsats med klar målsetting om å forhindre negativ utvikling, og samtidig ta i bruk tiltak som fremmer positiv atferd, mestring og sosial utvikling – ”sosial kompetanse”.

”Sosial kompetanse er relativt stabile kjennetegn i form av kunnskap, ferdigheter og holdninger som gjør det mulig å etablere og vedlikeholde sosiale relasjoner. Den fører til en realistisk oppfatning av egen kompetanse, som er en forutsetning for sosial mestring og for å bli sosialt akseptert og for å etablere vennskap”. (Terje Ogden, (2008) Forskningsdirektør og professor ved Atferdssenteret).

Rusmiddelproblemer oppstår og utvikler seg på mange ulike arenaer, og i ulike faser av livet. Skal kommunen lykkes med å redusere rusmiddelproblemene, må forebyggingen rette seg mot alle aktuelle arenaer. Det kan blant annet være i skoler, barnehager, fritidsaktiviteter, lag og foreninger, arbeidsplasser og familien. I det holdningsskapende arbeidet med barn og unge er det spesielt viktig at foreldre og foresatte (familien) involveres.

Det tas sikte på å beskrive tiltak i Ibestad kommune som er av universell forebyggende karakter, det vil si tiltak som er rettet mot hele befolkningen og/eller hele grupper av befolkningen. Mange tiltak inngår i *Oppdragsbeskrivelse for Forebyggende forum*, jfr. vedlegg 1.

### Delmål for universell forebygging i Ibestad kommune:

- Videreføre og utvikle attraktive sosiale og kulturelle møteplasser i Ibestad
- Videreføre og utvikle aktivitetstilbud i regi av kommunen, frivillige organisasjoner og private aktører som fremmer bred sosial deltakelse blant kommunens innbyggere

### 4.2.1 Redusere etterspørselen etter rusmidler

Med etterspørselsreducerende tiltak menes forebyggende tiltak som har til hensikt å begrense folks etterspørsel (søken) etter rusmidler.

### Delmål for å redusere etterspørselen i Ibestad:



- Håndhev forbudet mot alkoholreklame på salgs og skjenkesteder
- Sikre at aldersgrenser for salg og servering av alkohol overholdes
- Arbeide med å skape gode holdninger, opplysning og informasjon på alle relevante arenaer. I skolene skal en i samarbeid med hjemmet ha et bevisst forhold til rus og skadevirkninger

### Tiltak universell forebygging

	Tiltak	Beskrivelse	Ansvar
4	Økt kompetanse blant alle som har ansvar for barns oppvekst.	Styrke og utvikle læringsystemer som kan sikre at alle kan utvikle gode kunnskaper og ferdigheter.	Oppvekst
5	Styrke samhandling og foresatte sin deltakelse i barnehage og skole	Funksjonelt og systematisk samarbeid mellom barnehage og foresatte, og mellom skole og foresatte.	Oppvekst og FAU
6	Systematisk informasjon og innhenting av kunnskap	Sikre at barnehagens og skolens rådsorganer og det kommunale FAU blir aktive medspillere	Oppvekst og FAU
7	Videreføre ANT- program (alkohol, narkotika og tobakk)	For å skape gode holdninger til alkohol, narkotika og tobakk	Oppvekst
8	Foreldreveiledning	Foreldrene er de viktigste personene som har størst innflytelse på barn og unges holdninger til rusmidler. Fokus på programmer for foreldreveiledning.	Oppvekst
9	Pårørendegrupper – rus	Pårørendes behov for kompetanse og erfaringsutveksling.	Helse
10	Frivillighetsseminar om folkehelse	Kompetanseheving med tanke på frafallsutfordringer, sosialisering, verdi- og holdningsskapende arbeid. Bevisstgjøre fritidsledere på deres rolle i forhold til folkehelse hos barn og ungdom.	Oppvekst og Forebyggende forum

### 4.3 Forebyggende tiltak overfor risikoutsatte grupper

Forebyggende tiltak overfor risikoutsatte grupper bør baseres på vurderingen av rusmiddelsituasjonen i kommunen og tilpasses ulike målgruppers behov.

#### Eksempler kan være:

Barn og unge med atferdsproblemer, barn av rusmiddelmissbrukere og psykisk syke foreldre, barn av innsatte i fengsler, spesielle ungdomsmiljøer i Ibestad.

Barn og unge som faller innenfor disse risikogrupperne er særlig utsatt for å utvikle rusmiddelproblemer. Forebygging rettet mot særlig risikoutsatte grupper omfatter både tiltak som grenser til allmennforebygging og tiltak som grenser til sekundærforebygging og behandling. Det er viktig at slike tiltak iverksettes overfor unge mennesker som er i faresonen for å utvikle eller forsterke et rusmiddelmissbruk.

### **Delmål for Ibestad - risikoutsatte grupper**

Innen utgangen av planperioden skal:

- Styrke tjenester til rusavhengige og potensielle rusavhengige, for å oppnå bedret livssituasjon.
- Styrke arbeidet innen for kategoriene sekundær og tertiærforebygging.
- Styrke tilbudet til barn og pårørende av rusavhengige.

	<b>Tiltak</b>	<b>Beskrivelse Status</b>	<b>Ansvarlig</b>
11	Barn av rusmisbrukene foreldre skal sikres et godt tilbud og ivaretagelse.	Videreutvikles av Oppvekst og Helse	Rådmannen/ Forebyggende forum

### **4.4 Tiltak for behandling og rehabilitering av rusavhengige**

Det henvises til beskrivelse og forklaring av tertiær forebygging i kapittel 1.

#### **Delmål for Ibestad:**

Innen utgangen av planperioden skal:

- Hjelp til rusavhengige for å komme seg ut av sin avhengighet ha blitt styrket, gjennom større tverrfaglig samarbeid, både internt og eksternt.
- Størst mulig grad av selvstendighet og deltakelse i samfunnet for rusavhengige som har kommet seg ut av sin rusavhengighet. Ibestad kommune vil satse på et godt ettervern.

	<b>Tiltak</b>	<b>Status/beskrivelse</b>	<b>Ansvarlig</b>
12	Tverrfaglig samarbeid forsetter og videreutvikles.	Styrke tverrfaglig samarbeid internt i kommunen for rusavhengige i rehabilitering.	Rådmannen =FORUM

### **4.5 Alkoholpolitiske tiltak**

Kommunens rusmiddelpolitiske handlingsplan kan ikke omtale alle typer forebyggende tiltak, men det er naturlig å fokusere på to typer tiltak:

- **Tiltak for å redusere etterspørselen etter rusmidler**
- **Tiltak for å regulere tilgjengeligheten av rusmidler**

Det henvises til tabeller i kap 4.2.1 og til kap 4.7

### **4.6 Ibestad kommunes alkoholpolitikk**

Hvordan Ibestad regulerer tilgjengelighet og etterspørsel av alkohol.

Det finnes omfattende dokumentasjon på effekten av tiltak for å begrense alkoholskader. De mest effektive tiltakene er såkalte regulatoriske virkemidler som påvirker pris og tilgjengelighet av alkohol. Dette omfatter blant annet kontroll med omsetning og skjenking av alkohol, samt håndhevelse av aldersgrenser. Alkoholloven gir kommunene et omfattende ansvar på dette området. Kommunens bevillingspolitikk og kontroll er viktig for å begrense totalforbruket og redusere skadene av alkohol.

#### 4.6.1 Salgs- og skjenkebevillinger

Kommunen har et bevilningssystem der tilgjengeligheten av alkohol for forbrukere i stor grad bestemmes av lokale politiske organer. Næringsinteresser er knyttet til salg og skjenking av alkohol, samtidig som at det er en utstrakt enighet i samfunnet om å begrense omfanget av forbruket. Det er kryssende interesser som må ivaretas ved at kommunen setter bestemmelser for åpningstider og skjenketider, antall bevillinger og bevillingsperioder. Ibestad kommune vil reagere strengt ved overskridelser av salgs- og skjenkebestemmelsene.

#### 4.6.2 Salgsbevillinger

Ibestad kommune hadde ved årsskiftet 4 salgsbevillinger.

#### 4.6.3 Skjenkebevillinger

Ibestad kommune hadde ved årsskiftet 3 steder med skjenking av alkohol.

#### 4.6.4 Reguleringer av tilgjengeligheten

**Salgsbevillinger og skjenkebevillinger, tiltak for å regulere tilgjengeligheten i Ibestad.**

Det anses som viktig å ha best mulige kontrollordninger og statistikkgrunnlag når det gjelder bruk av rusmidler. Det arbeides for å redusere de negative følgene av tilgjengelighet.

	Tiltak	Status/beskrivelse	Ansvarlig
13	Sette i verk tiltak som kan redusere tilgangen på alkohol og narkotika til ungdom under 18 år gjennom uoffisielle kanaler.	Eksisterer, men må videreutvikles.	Rådmannen Politiet Forebyggende forum

#### 4.6.5 Salgs- og skjenketider i kommunen

Kommunen kan selv i stor grad bestemme sine salgs- og skjenketider og kan ha kortere eller lengre åpningstider enn lovens normaltid. Det er ikke anledning til å bestemme at det kan selges eller skjenkes utover lovens maksimaltider.

#### 4.6.6 Gebyr for salg og skjenking

Kommunen skal fastsette gebyr for salgs- og skjenkebevillinger, jf. alkoholloven § 7-1. Alkoholforskriftens kapittel 6 angir gebyrsatser, beregningsmåte og minstegebyr. Minstegebyret skal sikre kommunen en viss dekning for utgifter til søknadsbehandling og kontroll. Det er ønskelig å angi hvilke inntekter kommunen kan beregne som følge av gebyrene. Kommunen bestemmer selv hva inntektene fra gebyret skal brukes til. Kommunen kan velge om retningslinjene skal omtale hva gebyret skal brukes til. Alkoholloven legger ikke føringer på dette.

Helsedirektoratet sier i sitt rundskriv til alkoholloven:

- Gebyret skal i første rekke dekke kostnader ved behandling av bevilningssøknaden og kontroll med utøvelsen av bevillingen.
- Bevillingsgebyrene er ikke øremerket, men ved departementets beregning av gebyrets størrelse er det sett hen til forventede kostnader ved behandlingen av bevilningssøknaden og kontroll med utøvelsen av bevillingen.

#### 4.6.7 Kontroll med salgs- og skjenkebevillinger

Kommunen har ansvaret for kontroll med salgs- og skjenkebevillinger, jfr. alkoholoven § 1-9. Dette er et viktig alkoholpolitisk virkemiddel for å redusere problemer knyttet til omsetning av alkohol. Kontrollen må særlig omfatte salgs- og skjenketidene, aldersgrensebestemmelsene, og at det ikke selges eller skjenkes til personer som er åpenbart påvirket av rusmidler. Kontrollmyndigheten skal føre tilsyn med at bevillingshaverne følger alkoholoven, alkoholforskriften, vilkårene i bevillingen og kommunens retningslinjer for øvrig. Kommunen skal også føre kontroll med bevillingshaverens intern kontrollsystem, jfr. alkoholforskriften kapittel 8.

Alkoholoven gir bevillingsmyndigheten adgang til å inndra en bevilling dersom bevillingshaver overtrer bestemmelser i alkoholoven. Kommunen kan også anmelde forholdet. Det er viktig at kommunen utnytter sanksjonsapparatet som en del av sin alkoholpolitikk. Dette vil, sammen med den generelle kontrollen av utøvelsen av bevillingene, være det beste virkemidlet kommunen har for å redusere de sosiale og helsemessige problemene knyttet til bruk av alkohol.

#### 4.6.8 Kommunen kan tildøle to hovedtyper bevillinger

- Salgsbevillinger
- Skjenkebevillinger; permanent, for en bestemt del av året eller for en enkelt anledning

Alkoholoven § 1-7 og 1-7a gir retningslinjer for saksbehandlingen ved bevillingssøknader. Det går fram av bestemmelsene at avgjørelser av bevillingssøknader er skjønnsmessige, og at det kan trekkes vide rammer for hvilke hensyn som kan vektlegges.

Kommunestyret har i delegeringsreglement av 30.05.2013 fattet følgende vedtak om delegering etter alkoholoven:

*Kommunestyret delegerer sin avgjørelsesmyndighet etter alkoholoven, med de til enhver tid gjeldende forskrifter og endringer i lov, til formannskapet.*

*Delegeringen gjelder ikke avgjørelsesmyndighet som ligger til kommunestyret selv i henhold til lov, forskrift eller reglement, jfr. kommuneloven § 10 nr 2.*

*Formannskapet delegerer følgende avgjørelsesmyndighet etter alkoholoven til rådmannen:*

*§ 1-6 andre ledd (bevillingsperioden ved en enkelt anledning)*

*§ 1-7c (styrer og stedfortreder)*

*§ 1-8 første ledd første punktum (å inndra salgs- og skjenkebevilling inntil attestert omsetningsoppgave foreligger)*

*§ 1-8 første ledd første punktum (å inndra salgs- og skjenkebevilling inntil ilagt bevillingsgebyr er betalt)*

*§ 4-2 fjerde ledd andre punktum (en enkelt anledning, utvidelse av bevilling)*

*§ 4-4 tredje ledd (en enkelt anledning, utvidelse av skjenketid)*

*§ 4-5 (ambulerende skjenkebevilling)*

*§ 7-1 (fastsettelse av salgs- og skjenkegebyr)*

*Rådmannen kan bare avgjøre enkeltsaker eller typer av saker som ikke er av prinsipiell betydning.*

*Formannskapet delegerer sin kontrollmyndighet etter § 1-9 til rådmannen.*

## **5 OPPFØLGING OG REHABILITERING AV RUSMIDDELBRUKERE**

### **5.1 Kommunens ansvar og rolle**

Kommunen har ansvar for å hjelpe den enkelte til å komme bort fra misbruk av alkohol og andre rusmidler. Den har også ansvar for å gi råd, veiledning og hjelp til vedkommendes familie. Dette følger av lov om kommunale helse og omsorgstjenester.

Både sentrale lover og forskrifter understreker kommunens særlige ansvar for å legge til rette for helhetlige og koordinerte tjenester. Forskrift om habilitering og rehabilitering er sentral i denne sammenheng. Forskriftens hensikt er å kvalitetssikre at de tjenester som ytes og tilbys og er:

- Ut fra et brukerperspektiv
- Samordnet, koordinert og helhetlig
- I eller nærmest mulig brukerens vante miljø, og
- I en for brukere meningsfylt sammenheng

### **5.2 Individuell plan**

For gruppen brukere som har behov for langvarige og koordinerte helse- og/eller sosial tjenester, er retten til å få utarbeidet en individuell plan (IP) lovfestet. Retten er uavhengig av diagnose og alder, og gjelder selv om en mottar tjenester fra et eller flere forvaltningsnivå. Man kan også reservere seg mot å få utarbeidet IP.

En individuell plan skal inneholde en oversikt over brukerens mål, ressurser og behov for tjenester, og brukeren skal selv ha en aktiv rolle i prosessen med å lage planen. Planen skal være et verktøy for samarbeid mellom bruker og tjenesteapparatet, og mellom de ulike tjenesteyterne på tvers av organisasjonen. Dette betinger en aktiv koordinator, og god tilrettelegging for bruker.

I forskrift om habilitering og rehabilitering § 8 beskrives kommunens plikt til å planlegge og organisere sin virksomhet: *"Det skal finnes en koordinerende enhet for habiliterings- og rehabiliteringsvirksomheten i kommunen. Tjenestene som tilbys skal være synlige og lett tilgjengelige for brukere og samarbeidspartnere"*.

Ibestad har etablert en koordinerende enhet, som organisatorisk er lagt under seksjon for Pleie, rehabilitering og omsorg (PRO).

### **5.3 Oppfølging av rusmiddelbrukere i Ibestad**

Fastlegen har ansvar for barn/unge og voksne med atferd som utgjør en helserisiko. Fastlegen har verktøy for å oppdage høykonsumenter, hvor rusmiddelkonsumet utgjør en helserisiko. Fastlegene kan ved å spørre om rusmiddelbruk oppdage begynnende eller mer alvorlig rusproblematikk, og har henvisningsrett/-plikt til spesialisthelsetjenesten.

Psykiatrisk sykepleier har ansvar for å gi et godt og utadrettet tilbud til personer i kommunen som har det vanskelig. Hun har også ansvar for råd, veiledning og samtalerapi til mennesker med blant annet samtidige rus og psykiske lidelser. Noen tilfeller forblir uoppdaget fordi vi ikke har sett den psykiske lidelsen bak rusproblemen eller rusmiddelmisbruket bak den



psykiske lidelsen. Dette er en ivaretagelse som er viktig i det påbegynte, forebyggende og ettervermede arbeidet innenfor temaet rus i kommunen.

#### ***Helsestasjonens rolle i det rusmiddelforebyggende arbeidet i kommunen.***

Helsestasjonen skiller seg fra kurative tjenester/spesialisthelsetjenesten ved å være et tilbud om veiledning, rådgivning - og ikke behandling. Helsestasjon og skolehelsetjenester er en lovpålagt tjeneste med ansvar for helsefremmende og forebyggende arbeid. Retten til disse tjenestene gjelder for alle barn og unge under 20 år, og deres foreldre. Helsestasjons- og skolehelsetjenesten er et tilbud det er enkelt å oppsøke, og hvor en blir tatt på alvor med små og store problemer.

Rusmiddelforebygging foregår også gjennom samtaler med foreldre ved konsultasjoner av deres barn på ulike aldersnivåer. Temaet blir også tatt opp gjennom undervisning og gruppesamtaler i grunnskolen.

Tilbudet er gratis og lett tilgjengelig, og personalet har kompetanse som kan støtte opp under den enkelte barn/unge og de foresatte. Helsestasjon og skolehelsetjenesten har høy grad av brukerinvolvering og aksept for brukernes ønsker/behov og er døråpner til andre tjenester ved behov. Helsesøster kan følge opp og henvise disse i samråd med lege til spesialisthelsetjenesten.

### **5.4 Eksisterende kommunale tilbud – rus og psykisk helse**

Ibestad kommune har ikke eget behandlingstilbud innenfor rus og psykiatri, med unntak av lege og psykiatrisk sykepleier. Det samarbeides nært opp mot politi, NAV, skoler og andre naturlige institusjoner i kommunen. Lege gir kurativ behandling der det er mulighet for dette, og psykiatrisk sykepleier gir samtaleterapi, veiledning, råd og oppfølging i den grad det er mulig innenfor feltet. Som regel er det lege som henviser til psykiatrisk sykepleier, men det er også mange som tar direkte kontakt på egen hand. Tjenesten er et lavterskel tilbud.

Kommunen samarbeider nært med DPS Sør-Troms og UNN Harstad/Tromsø og UNN avd. Åsgård sykehus. Det er også knyttet kontakt opp mot Nordlandsklinikken og Sigma Nord. Tjenesten er knyttet opp mot en rekke lover innenfor det kommunale system, som Folkehelseloven, Helse- og omsorgstjenesteloven, Kommunehelsetjenesteloven, Helseforetaksloven, Psykisk helsevernloven og Pasientrettighetsloven.

Ansvarsgruppemøter blir holdt jevnlig der pasienten og eller andre myndighetspersoner for denne ønsker det. Den enkelte får også tilbud om Individuell plan der dette er naturlig, og det er flere tiltak fra ulike etater som foregår samtidig. Tjenesten foretar også oppsøkende virksomhet på bekymring, og avtalte hjemmebesøk dersom behov.

## **6 GJENNOMFØRING OG OPPFØLGING AV PLANEN**

Det er viktig med forståelse og kompetanse i hele organisasjonen Ibestad kommune. Forebygging er viktig. Tverrfaglig arbeid gjennom *Forebyggende forum* og de ansvarlige sektorene. Kommunen som helhet er ansvarlig for planen og oppfølgingen av den.

### **6.1 Ansvarsfordeling**

Det er svært viktig at de enhetene og avdelingene som arbeider med omsorg og/eller rus, samt forebygging samarbeider på tvers av organisasjonen. Politisk og strategisk forankring er svært viktig for framdriften av planen. Viser for øvrig til kapittel 4 i planen.

## **6.2 Samarbeid**

Før at en rusmiddelpolitisk handlingsplan skal være et godt redskap for kommunen, er det viktig at den har et helhetlig perspektiv. Som tidligere presisert bør derfor både bevillingsmyndigheter og virksomheter i helse og omsorgstjenesten delta aktivt.

*Forebyggende forum* blir en vesentlig aktør og ei viktig arena. Det fordrer imidlertid at spesielt avdelingene Helse (lege, helsesøster og psykiatri), NAV og Oppvekst (barnehage, skole, kultur og barnevern) er aktive, og bruker *Forebyggende forum* som verktøy og samhandlingsarena.

Et samarbeid med frivillige organisasjoner og næringslivet kan i mange situasjoner være viktig. Også samarbeid med andre kommuner, og andre etater som driver forebygging av rusrelaterte skadevirkninger. *Forebyggende forum* tar initiativ til samarbeid når det er hensiktsmessig.

## **6.3 Fremdrift og rutiner eller system for oppfølging av planen**

Det henvises til kapittel 4 tiltak. Det foreslås at *Forebyggende Forum* sammen med rådmannen konkretiserer og prioriterer tiltak som er foreslått i planen.

## **6.4 Prosjekt- og utviklingsarbeid**

Mange av de nye tiltakene må utredes og detaljplanlegges. Prosjektmidler kan søkes hos fylkeskommunen, staten, samt en rekke institusjoner og organisasjoner i samfunnet. Søknader relatert til kapittel 4 i planen.

## **6.5 Kompetansebehov**

Der er tydelige sammenhenger mellom psykiske lidelser, sosiale utfordringer og rus. Det er derfor viktig at kommunen utvikler en felles forståelse og en felles holdning for å håndtere disse utfordringene på en god måte.

Det kreves et vidt engasjement fra enheter som Helse, Oppvekst, NAV og ledergruppa (rådmannen), for å implementere eller forsterke en slik felles holdning. Det er viktig at det arbeides på tvers av ansvarsområdene, fordi man ser hvordan ulike problemstillinger virker inn på bl.a. rusmisbruket. Det er viktig at toppledelsen og politikerne i kommunen ser at utfordringene er komplekse. Opprusting av ruskompetanse og fokus på forebygging er et ressurs spørsmål som er viktig. Det henvises forøvrig til kapittel 4.

Ibestad trenger økt kompetanse på familiedynamikk, for å kunne veilede foreldre og pårørende til ungdom. Rusproblematikk er ofte et familieanliggende.

Det er viktig at rusomsorgen i kommunen utvikles i den kommunale organisasjonen, hvor fagkompetansen og kjennskap til psykisk helsearbeid er forankret gjennom utdanning og samhandling med øvrig helsepersonell.

Kommunen har foreløpig ingen spesifikk oversikt over hvilken kompetanse vi mangler på feltet.

## **6.6 Økonomiske konsekvenser**

Det presiseres at en del av tiltakene er retningsgivende for kommunen i økonomiplan- og budsjettarbeid.

De fleste tiltakene forutsettes løst ved omdisponering av eksisterende ressurser og en annen prioritering av arbeidsoppgaver. Økonomiske konsekvenser av alle tiltak er ikke utredet, men prosjektgruppen ser noen tiltak som kan kreve nye økonomiske ressurser. Disse er:

1. Stimulere til at unge får sunn voksenkontakt. Et samarbeidsprosjekt mellom kommunen og de frivillige på en rekke arenaer.
  - a. Kommunens aktiviteter skal søke samarbeid med frivillige lag og organisasjoner for å kunne integrere ungdom i risikogrupper i trygge sosiale nettverk.
2. Kompetanseheving innen området, jf. denne planen rettet til relevante tjenester og skole.
3. Vurdere å igangsette et tverretattlig prosjekt som er et arbeids, skole og aktivitetstilbud primært for 16–25-åringer som ikke er i utdanning eller er i jobb.

Regjeringen har i stor grad lagt opp sin styrking av rusfeltet i kommunene som avgrensede tilskuddordninger til prosjekter, med en forutsetning om at prosjektene skal videreføres i kommunal regi når tilskuddsperioden er over. Dette blir et økonomisk dilemma for kommunen. Det gir frihet til å prøve ut tiltak, men kan bli en for stor utfordring å videreføre i egen regi på lang sikt. Det er derfor viktig å se kommunens innsats på rusmiddelfeltet samlet, og fokusere prosjektene om utvikling av en god og målrettet tjeneste totalt sett.

## **6.7 Evaluering og rullering av planen**

I følge Alkohollovens § 1-7d bør alkoholpolitisk handlingsplan behandles i hver Kommunestyreperiode. For å komme ajour anbefales det derfor at planen rulleres i begynnelsen av neste kommunestyreperiode, våren 2016. Rulleringen bør ha fokus på hvilke tiltak i planen en ønsker igangsatt, og om det bør foretas justeringer i forhold til eventuelle nye statlige føringer.

En bør være oppmerksom på at flere av tiltakene i planen ikke kan forventes å gi umiddelbare resultater. En mer dyptgående rullering av planen, slik som nå, bør ikke være nødvendig før påfølgende kommunestyreperiode, våren 2020. Det bør samtidig foretas en ny kartlegging og vurdering av rusmiddelsituasjonen i Ibestad kommune. Det bør vurderes om kommunen gjennom eksisterende tiltak har nådd sine mål. Vurderingen bør legges til grunn for rullering og evt. revisjon av planen, og være bestemmende for hvorvidt det er behov for endringer i tiltaks- og virkemiddelapparatet.

# VEDLEGG 1

## *Forebyggende forum* – rådmannens oppdragsbeskrivelse

### Formål

Ibestad kommune har i tillegg til Rusmiddelpolitisk handlingsplan vedtatt Forebyggende plan for barn og unge. Begge disse planene er rettet mot målgrupper og beskriver tiltak som krever at Ibestad kommune mobiliserer bred flerfaglig kompetanse. Denne kompetansen er i Ibestad kommune men er til daglig spredt på flere organisatoriske enheter i kommunen. Disse aktørene er til daglig opptatt med arbeidsoppgaver innenfor egen organisasjon. For å få til et minimum av nødvendig samarbeid vil rådmannen organisere en felles samarbeidsarena, *Forebyggende forum*, og gi en oppdragsbeskrivelse som klargjør forumets oppgaver og ansvar og angir en minste aktivitet for å sikre kontinuitet i dette viktige arbeidet.

Rådmannen kan pålegge forumet oppgaver utover de som til enhver tid følger av kommunens planer og budsjett.

### Organisering

- Leder Oppvekst er leder for *Forebyggende forum*. Leder innkaller, leder møtene og rapporterer.
- Faste deltakere er Helse v/psykiatri og helsesøster, Oppvekst v/skole, barnevern og kultur, samt PRO og NAV. Til møtet i januar/februar hvert år, innkalles i tillegg kommunelege, barnehage, PNU (behandler bevillingssaker) og politiet.
- Alle kommunalt ansatte som innkalles til møte i *Forebyggende forum* er pliktig til å delta.
- *Forebyggende forum* kan invitere FAU, frivillige organisasjoner, regionale og statlige etater og andre med relevante funksjoner og kompetanse når man finner det ønskelig.

### Møter

- *Forebyggende forum* skal gjennomføre et møte hvert år i januar/februar.
- Dette møtet skal ha to faste saker:
  - a. Rapportere foregående år – til kommunens årsrapport
  - b. Arbeidsplan for inneværende år – basert på gjeldende planer og budsjett.
- *Forebyggende forum* skal i forbindelse med dette faste møtet forberede og gjennomføre et faglig program for å styrke kommunens forståelse og kompetanse innenfor rusmiddelområdet – både på faglig og politisk nivå.

### Fokusområder

- folkehelse hos barn og unge.
- sosial kompetanse, selvfølelse og selvtillit hos barn og unge.
- å få et godt hjem, skole, og elevsamarbeid.
- samarbeid med frivillig sektor - lag og foreninger.
- unngå at barn blir "skoletapere".
- sikre at barn har det trygt og forutsigbart i skole og fritid.
- sikre at foreldreveiledning blir et effektivt tilbud.
- at ansatte som jobber med barn får mulighet til å reflektere over egen praksis.
- at alle ansatte som jobber med barn har forståelse for hvilke risikofaktorer som kan føre til rusmisbruk, og hvilke beskyttelsesfaktorer som kan være til hjelp for barna.

- få gode samarbeidsrutiner med spesialisthelsetjenesten.
- å iverksette en kartlegging av fattigdomsutfordringer.
- familier med reduserte økonomiske ressurser.
- motvirke at personer utvikler rusavhengighet.
- hindre/reducere utvikling av angst og depresjon.
- hindre seksuelle overgrep mot barn.
- på at ingen blir avhengig av legemidler utskrevet av lege. (morfin, benzo, ritalin m.m.)
- at unge ikke bruker anabole steroider.
- å styrke og utvikle lærer kompetansen og det denne planen tar opp.
- å utvikle lederkompetansen
- tilrettelegging av areal og miljø – godt nærmiljø og gode uteareal.

Oversikten er ikke uttømmende.

**Ibestad, desember 2013**

**Rådmannen**



# VEDLEGG 2

## Alkoholreglement for Ibestad kommune 2014 – 2016

### § 1. ALKOHOLPOLITISKE MÅL.

Overordna målsetting for Ibestad kommunes alkoholpolitikk er:

- Arbeide aktivt for å redusere bruken av alkohol og redusere de samfunnsmessige og individuelle skader som alkoholen kan innebære.
- Sørge for at lovlig omsetning av alkohol skjer i forsvarlige former.
- Kommunestyret vil være restriktiv med å gi bevilling. Hovedregelen ved behandling av bevillingssaker er at edruskapspolitiske hensyn går foran næringspolitiske.
- Skjenkebevilling gis kun til typisk spisested. Det vil si etablerment som har eget kjøkken med kjøkkenpersonale. Gyldig skjenkebevilling forutsetter til enhver tid næringsmiddelkontrollens godkjenning av lokaler.
- Skjenking av alkoholholdig drikk kan bare skje dersom det samtidig kan skjenkes svakere alkoholvarer. Skjenkes øl og vin må skjenkestedet også tilby alkoholfri vin og alkoholfritt øl.
- Skjenkebevilling i forbindelse med idrettsarrangement skal vurderes restriktivt.

### § 2. SALGSBEVILLING (Al. kap. 3, III).

#### § 2 A. Omfang

- Dagligvareforretninger og ølutsalg kan gis tillatelse til omsetning av alkoholholdige drikkevarer med en alkoholprosent lavere enn 4,7.

#### § 2 B. Åpningstider

- Salg av øl, vin og brennevin med lavere alkoholprosent enn 4,7 kan skje kl. 08.00 - 20.00. På dager før søn- og helligdager skal salget opphøre kl. 18.00. Dette gjelder ikke dagen før Kristi Himmelfartsdag.
- Salg og utlevering kan ikke skje på søn- og helligdager, 1. og 17. mai, på valgdagen for stortingsvalg, fylkestingsvalg, kommunestyrevalg og folkeavstemning vedtatt ved lov. Jfr. alkoholoven § 3.7 (samt lov om helligdager og helligdagsfredning).
- Forøvrig i henhold til alkoholoven.

### § 3. SKJENKEBEVILLINGER (Al. kap.4).

#### § 3 A. Omfang.

Bevillingen skal gis/gjelde for:

- Øl.
- Øl og vin.
- Øl, vin og brennevin.

#### § 3 B. Skjenketid. (skjenkebevillinger)

- Skjenketid for øl, vin og brennevin, alle dager kl. 13.00 – 03.00.
- Skjenketid for øl og vin ved godkjent spisested for lunsj og middagsservering kl. 11.00 – 13.00.

Konsum av utskjenket alkoholholdig drikk skal opphøre senest 30 min. etter skjenketidens utløp.

#### **§ 4. AMBULERENDE SKJENKEBEVILLING (Al. § 5).**

Kommunen kan gi ambulerende skjenkebevilling for øl, vin og brennevin til sluttede selskaper, jfr. § 4-5. Det vises også til alkoholovens § 8-9 vedrørende lokaler og steder som krever bevilling. Ambulerende skjenkebevilling skal ikke gis til sluttet lag der aktivitetene er rettet mot barn og ungdom.

#### **§ 4 B. ENKELT ANLEDNING (Al. § 1.6)**

Kommunen kan gi salgs- og skjenkebevilling for en bestemt del av året eller for en enkelt anledning, jfr. § 1-6. Bevillingen gjelder for skjenking til deltakere ved større åpne arrangement, for eksempel en festival. Det må innhentes uttalelse fra sosialtjenesten og politiet før bevilling kan gis.

#### **§ 5. KRAV TIL BEVILLINGSHAVER (Al. § 3.5 og 4.1)**

Skjenke- og salgsbevilling for alkoholholdig drikk kan ikke utøves før lovens- og forskriftenes krav om bestått kunnskapsprøve er dokumentert. Kravet gjelder for bevillingshaver knyttet til et bestemt utsalgs-/skjenkested.

#### **§ 6. BEVILLINGSAVGIFT (Al. § 7-1).**

Med utgangspunkt i alkoholovens § 7-1 og kapitel 11 i Forskrift av 11. desember 1997 nr. 1292 om omsetning av alkoholholdig drikk mv., fastsettes bevillingsgebyret for ett år om gangen for hver enkelt bevilling på grunnlag av forventet omsatt mengde alkoholholdig drikk.

- For *Ambulerende bevilling* fastsettes en bevillingsavgift på **200** kroner pr. gang.
- For bevilling ved *Enkelt anledning* fastsettes en bevillingsavgift på **200** kroner pr. gang.

Satsene reguleres ved rullering av Rusmiddelpolitisk handlingsplan.

Bevillingshaverne skal innen den 1. april hvert år fremlegge revisorbekreftet omsetningstall (antall vareliter øl, vin og brennevin) for foregående år. Det skal samtidig legges frem oppgave over antatt omsetning for inneværende år. Omsetningstallene er grunnlag for innplassering i avgiftsregulativet. Eventuelt avvik mellom faktisk omsetning og antatt omsetning vil motregnes påfølgende år.

Det årlige bevillingsgebyr fastsettes i henhold til alkoholforskriftens kap 6. Minimumsavgiften settes til **1.000** kroner for salg og **1.500** kroner for skjenking av alkohol.

Dersom omsetningstall ikke fremlegges innen fastsatt frist vil rådmannen med hjemmel i alkoholoven med tilhørende forskrifter fremme sak om inndragning av bevilling. Samme prosedyre følges ved manglende innbetaling av avgift.

#### **§ 7. KONTROLL (Al. §1-9).**

Formannskapet er kontrollutvalg.

Bevillingshaver som innehar bevilling for et fast salgs-/skjenkested er i medhold av Al. § 1.9 med forskrifter pålagt å utarbeide intern-kontrolltiltak for virksomheten etter 01.01.2006.

- Kopi av utarbeidede internkontrolltiltak sendes Ibestad kommune senest 4 måneder etter at salgs-/skjenkebevilling er gitt.

## **§ 8. OVERTREDELSE/MISLIGHOLD**

(Al. § 1-8).

- A. Ved første gangs overtredelse av regelverket i form av overskjenking og/eller brudd på åpningstiden for salg og skjenking av alkohol, skal *formannskapet* gi bevillingshaver skriftlig advarsel.
- B. Ved første gangs overtredelse av regelverket om salg og/eller skjenking til mindreårige eller mindreåriges delaktighet i salg og/eller skjenking av alkohol, skal *formannskapet* sende skriftlig advarsel til bevillingshaver og samtidig innkalle bevillingshaver til en samtale
- C. Ved ny overtredelse av regelverket i form av overskjenking og brudd på åpningstiden for salg og skjenking av alkohol kan *formannskapet* inndra bevillingen for et tidsrom for inntil to uker.
- D. Ved ny overtredelse av regelverket om salg eller skjenking av alkohol kan *formannskapet* inndra bevillingen for et tidsrom på to måneder.
- E. Ved flere gangers overtredelse og/eller ved særlig alvorlige brudd på regelverket kan inndragning av bevillingen normalt skje for resten av bevillingsperioden.
- F. Ved overtredelse av bestemmelser gitt i – eller i medhold av andre lover, når bestemmelsen har sammenheng med alkohollovens formål, vurderes en reaksjonsform tilsvarende pkt. A og B.
- G. Vandelskravet skal være oppfylt til enhver tid etter at bevilling er gitt. Dersom negative forhold som gjelder brudd på vandelskravet inntreffer i løpet av bevillingsperioden, kan bevillingen inndras for resten av perioden, eller for en kortere tid.

Kommunestyret (bevillingsmyndigheten) avgjør evt. spørsmål om inndragning av bevilling etter forslag/uttalelse fra *formannskapet*.

## **§ 9. DELEGASJON (Al. § 1-12).**

Kommunestyret har i delegeringsreglement av 30.05.2013 fattet følgende vedtak om delegering etter alkoholloven:

*Kommunestyret delegerer sin avgjørelsesmyndighet etter alkoholloven, med de til enhver tid gjeldende forskrifter og endringer i lov, til formannskapet.*

*Delegeringen gjelder ikke avgjørelsesmyndighet som ligger til kommunestyret selv i henhold til lov, forskrift eller reglement, jfr. kommuneloven § 10 nr 2.*

*Formannskapet delegerer følgende avgjørelsesmyndighet etter alkoholloven til rådmannen:*

*§ 1-6 andre ledd (bevillingsperioden ved en enkelt anledning)*

*§ 1-7c (styrer og stedfortreder)*

*§ 1-8 første ledd første punktum (å inndra salgs- og skjenkebevilling inntil attestert omsetningsoppgave foreligger)*

*§ 1-8 første ledd første punktum (å inndra salgs- og skjenkebevilling inntil ilagt bevillingsgebyr er betalt)*

*§ 4-2 fjerde ledd andre punktum (en enkelt anledning, utvidelse av bevilling)*

*§ 4-4 tredje ledd (en enkelt anledning, utvidelse av skjenketid)*

*§ 4-5 (ambulerende skjenkebevilling)*

*§ 7-1 (fastsettelse av salgs- og skjenkegebyr)*

*Rådmannen kan bare avgjøre enkeltsaker eller typer av saker som ikke er av prinsipiell betydning.*

*Formannskapet delegerer sin kontrollmyndighet etter § 1-9 til rådmannen.*

## **§ 10. IKRAFTTREDELSE.**

Ibestad kommunestyret behandlet planen i møte 08.05.2014 og fattet følgende vedtak:

- 1. Kommunestyret tar rusmiddelpolitisk handlingsplan kap 1, 2, 3, 5 og 6 til etterretning.*
- 2. Kommunestyret vedtar kap 4 Tiltak – som retningsgivende for kommunens tiltak for å forebygge rusmiddelmisbruk.*
- 3. Kommunestyret vedtar alkoholreglementet for Ibestad kommune, jfr. vedlegg 2 med følgende endring:*

- § 3 B. Skjenketid (Skjenkebevillinger) første kulepunkt forandres til:*
- Skjenketid for øl, vin og brennevin, alle dager kl 13.00 – 03.00*

Reglementet trer i kraft fra kommunestyrets vedtak.

## **66/20 Serverings- og skjenkebevilling for alkohol - Hamnvik Handelssted Donsegården**

Arkivsak-dok. 20/00189-4  
Arkivkode. B  
Saksbehandler Linn-Iren Sande

Saksgang	Møtedato	Saknr
1 Formannskap	18.06.2020	66/20

### **Forslag til vedtak/innstilling:**

Formannskapet fatter følgende vedtak:

Ibestad kommune innvilger søknad mottatt 21.04.2020 fra Hamnvik Handelssted Donsegården, slik:

1. *Salgsbevilling for alkohol: øl, vin og brennevin – alkoholgruppe 1, 2 og 3.*
2. *Ansvarlig bevillingsinnehaver er styrer Gunn Torild Dons med stedfortreder Einar Johan Dons.*
3. *Bevillingsgebyret beregnes hvert år etterskuddsvis basert på omsetningsoppgave fra bevillingsinnehaver. Med andre ord skal revisorbekreftet omsetningsoppgave for foregående år (dvs. etterskuddsvis) innleveres innen 1. april hvert år.*
4. *Bevillingen gjelder for skjenking fra Hamnvik Handelssted Donsegården (dvs. fra boder, kafé, pub, festhall, kai og utearealer i nærheten av bryggene) og gjelder innenfor fastsatt tidsrom og regler for salg av alkoholholdig drikk i Ibestad kommune gitt i Rusmiddelpolitisk handlingsplan for Ibestad kommune. Dette innebærer blant annet at bevillingen er gyldig frem til 30.06.2025.*
5. *Bevillingens gis under forutsetning om at gebyr beregnet i henhold til innleverte omsetningsoppgave (dvs. bevillingsgebyret) for 2019 innbetales.*

### **Vedlegg:**

1. Søknad om servering- og skjenkebevilling for alkohol
2. Uttalelse til søknad om servering- og skjenkebevilling fra politiet
3. Rusmiddelpolitisk handlingsplan for Ibestad kommune

### **Kort beskrivelse av saken**

Søknaden gjelder fornyelse av salgsbevilling for øl, vin og brennevin - alkoholgruppe 1, 2 og 3. Søknaden gjelder fornying av bevilling for skjenking i samme lokaler som før. Inkludert i søknaden er tilknyttet uteareal på 290 m<sup>2</sup>.

### **Fakta i saken**

Innvilgelse og fornyelse av kommunal skjenkebevilling er hjemlet i lov om omsetning av alkoholholdig drikk mv. og søknaden er behandlet etter følgende paragrafer: §§ 1-6, 1-7, 1-7a, 1-7b, 1-7c, 1-8, 1-8a og 1-9.

Søkeren innehar allerede en servering- og skjenkebevilling for Hamnvik Handelsted Donsegården som utløper 30.06.2020.

Søknaden har vært forelagt sosialtjenesten og politiet til uttalelse. Politiet har ingen merknader til søknaden. Vi har ikke mottatt uttalelse fra sosialtjenesten.

### **Vurdering**

Søknaden er i tråd med kommunens Rusmiddelpolitiske handlingsplan.

I følge delegeringsreglement av 30.05.2013 kap. 9.1 er det tillagt formannskapet å fatte vedtak i denne typen saker.

### **Helse og miljø**

Ingen konsekvens

### **Personell**

Ingen konsekvens

### **Økonomi**

Ingen store konsekvenser. Kommunen vil kunne motta en årlig inntekt i form av et bevillingsgebyr fra bevillingsinnehaver (dette regnes etterskuddsvis).

### **Kommunedirektørens konklusjon**

Kommunedirektøren mener at søknad om salgsbevilling innvilges.

### **Vedlegg til sak**



Søknad salgsbevilling  
for alkohol



Anmodning om  
uttalelse Hamnvik har



Rusmiddelpolitisk  
handlingsplan



IBESTAD KOMMUNE	
Avd	Saks. <i>h3</i>
21 APR. 2020	
<i>20/06/89</i>	Dok. nr <i>1</i>
Ark kode	<i>U62</i>

SAK 66/20 - VI



Ibestad  
kommune

Serverings- og/eller skjenkebevilling

Innledning	
Henvendelsen gjelder	
<input checked="" type="radio"/> Søknad om ny bevilling	<input type="radio"/> Søknad om ny bevilling etter eierskifte
<input type="radio"/> Melding om endringer hos bevilingshaver	
Data for overtakelse av virksomheten	[dd/mm/åååå]
Bevillingssøker/-haver er	
<input type="radio"/> Privatperson	<input checked="" type="checkbox"/> Foretak/lag/forening
Bevilingsstype	
<input checked="" type="checkbox"/> Serveringsbevilling	<input checked="" type="checkbox"/> Skjenkebevilling

Tidligere eier	
Organisasjonsnummer	<i>969 381 257</i>
Foretak/lag/forening	<i>Hamnvik Handelssted Domssegården</i>
Adresse	<i>Kipertstrøien 12</i>
Postnummer	<i>9450</i>
Poststed	<i>Hamnvik</i>

Bevillingssøker/-haver	
Opplysninger om foretak/lag/forening	
Organisasjonsnummer	<i>969 381 257</i>
Foretak/lag/forening	<i>Hamnvik Handelssted Domssegården</i>
Adresse	<i>Kipertstrøien 12</i>
Postnummer	<i>9450</i>
Poststed	<i>Hamnvik</i>
Telefon	<i>41 80 69 70</i>
Telefaks	
Opplysninger om kontaktperson	
Fornavn	<i>Gunn Tonild</i>
Efternavn	<i>Dons</i>
Adresse	<i>Bygdavien 15b</i>
Postnummer	<i>9450</i>
Poststed	<i>Hamnvik</i>
Telefon	<i>41 80 69 70</i>
E-post	<i>g.t.dons@online.no</i>

Har søker andre bevillinger med hjemmel i alkoholoven  
 Ja  Nei

Type bevilning	Virksomhetens navn	Adresse	Postnr	Poststed

**Bevillingssøker/-haver**  
 Opplysninger om bevilings søker

Fødselsnummer 40960 (1 i siffer)

Fornavn Gunn Torild

Efternavn Dons

Adresse Bygdavæien 156

Postnummer 9450 Poststed Hammik

Telefon 41 80 69 70 Mobil

E-post g.t.dons@online.no

Har søker andre bevillinger med hjemmel i alkoholoven  
 Ja  Nei

Type bevilning	Virksomhetens navn	Adresse	Postnr	Poststed

**Endringer**

Bevillingstype  
 Serveringsbevilning  Skjenkebevilning

Det er ikke mulig å melde endring i alkoholgruppe Dette krever søknad om ny skjenkebevilning Ved eierskifte må det også søkes om ny bevilning. Se siden Innledning.

Endringen gjelder  
 Serverings-/skjenkestad  Driftskonsept m.m.  
 Åpningstider  Skjenketider  
 Styret/stedfortreder for serveringsbevilning  Styret/stedfortreder for skjenkebevilning  
 Eiersammensetning (innen foretaket)

Det kan dessuten bli nødvendig å søke ny bevilging ved spesielt omfattende forandringer. I så fall får bevilgningshaver beskjed om dette under saksbehandlingen.

<b>Serverings-/skjenkestedet</b>	
Oppgi organisasjonsnummeret til det selskapet som utfører serverings-/skjenketjenesten. Adressen skal angi stedets fysiske beliggenhet, ikke postadresse.	
Opplysninger om serverings-/skjenkested	
Organisasjonsnummer 969 381 257	
Skjenkested/lokale Hamnvik Handelmsted Donsegården	
Gate-/vei-/stedsadresse Kipertnivaen 12	
Postnummer 9450	Poststed Hamnvik
Telefon 41 80 69 70	
Telefaks	

<b>Serverings-/skjenkestedet (Endring)</b>	
Oppgi organisasjonsnummeret til det selskapet som utfører serverings-/skjenketjenesten. Adressen skal angi stedets fysiske beliggenhet, ikke postadresse.	
Opplysninger om serverings-/skjenkested	
Organisasjonsnummer	
Skjenkested/lokale	
Gate-/vei-/stedsadresse	
Postnummer	Poststed
Telefon	
Telefaks	

<b>Virksomhet</b>
Søknaden gjelder alkoholholdig drikk med
<input checked="" type="checkbox"/> Høyst 4,7 % alkohol <input checked="" type="checkbox"/> Lavere alkoholinnhold enn 22 % <input checked="" type="checkbox"/> Jussylt 80 % alkoholinnhold



Driftskonsept			
Type virksomhet			
<input type="checkbox"/> Hotell	<input checked="" type="checkbox"/> Bar	<input checked="" type="checkbox"/> Diskotek/nattklubb	<input type="checkbox"/> Gatekjøkken
<input checked="" type="checkbox"/> Kafé/konditori	<input checked="" type="checkbox"/> Restaurant	<input checked="" type="checkbox"/> Følgeselskapslokale	<input type="checkbox"/> Annet
Baskriv med egne ord			
Servering/sjening skal foregå			
<input checked="" type="checkbox"/> Innendørs		<input checked="" type="checkbox"/> Utendørs	
Antall stoler/plassemendørs		250	
Antall stoler/plasseytendørs		inntil 250	
Periode for uteservering			
Fra 1/1 -			
Til 31/12			
Ved uteservering må det foreligge tillatelse fra Mattilsynet grunnet og på forhånd for bevilgingen kan innvilges.			
Bruk av området			
Som tidligere år, servering vil foregå i koder, kafé, pub, festhall, kai og bestemt uteområder			
Mer om sjenkestedet			
Aldersgrense Etter lov om ved servering/sjening			
Sjenkearea innendørs		[kvadr.]	307 m <sup>2</sup>
Sjenkearea utendørs		[kvadr.]	290 m <sup>2</sup>
Rutiner ved sjenkestedet			
Bemannning ut fra størrelse på arrangement Minimum 2 pers på vakt ved normal åpningstid med sjenking. Egen interkontrollperm.			

Åpningstider				
Mandag	Frå kl.	[tt.mm]	Til kl.	[tt.mm]
Tirsdag		[tt.mm]		[tt.mm]
Onsdag		[tt.mm]		[tt.mm]
Torsdag		[tt.mm]		[tt.mm]

Inntil 7 dager i uka i sommersesongen.  
Utover dette på forhåndskjøp og ved  
arrangementer.

**Åpningstider (Endring)**

Mandag	Fra kl	(tt.mm)	Til kl	(tt.mm)
Tirsdag		(tt.mm)		(tt.mm)
Onsdag		(tt.mm)		(tt.mm)
Torsdag		(tt.mm)		(tt.mm)
Fredag		(tt.mm)		(tt.mm)
Lørdag		(tt.mm)		(tt.mm)
Søndag		(tt.mm)		(tt.mm)

**Andre søknader**

Andre søknader

Til Matt/synet

Ikke søkt                       Søknad under behandling                       Søknad innvilget

Date for godkjenning

(dd mm åååå)

Til bygningsmyndighetene

Ikke søkt                       Søknad under behandling                       Søknad innvilget

Date for godkjenning

(dd mm åååå)

**Omfang og skjenketid**

Forventet omsatt mengde alkoholdrikke

Med høyst 4,7 % alkohol

(liter per år) ca 700 - 800 l

Med alkoholinnhold mellom 4,7 % og 22 %

(liter per år) ca 100 l

Med alkoholinnhold mellom 22 % og 60 %

(liter per år) ca 40 l

Innendørs

Utendørs

Ønsket skjenketid

Følger kommunens reglement.

Fra klokken

Til klokken

Fra klokken

Til klokken

Opplysninger om stedfortreder	
Fødselsnummer	(11 siffer)
Fornavn	
Etternavn	
Adresse	
Postnummer	Poststed
Skattekommune	
Skal samme person være stedfortreder for skjenkebevillingen	
<input checked="" type="radio"/> Ja <input type="radio"/> Nei	

Styrer og stedfortreder for skjenkebevillingen	
Opplysninger om styrer	
Fødselsnummer	(11 siffer) 140960
Fornavn Gunn Tønild	
Etternavn Dons	
Adresse Bygdavien 15b	
Postnummer	9450
Poststed	Hammik
Skattekommune Ibestad	
Er det oppnevnt en stedfortreder	
<input type="radio"/> Ja <input checked="" type="radio"/> Nei	
Begrunnelse for manglende stedfortreder	
Opplysninger om stedfortreder	
Fødselsnummer	(11 siffer) 250956
Fornavn Einar Johan	
Etternavn Dons	
Adresse Bygdavien 15b	
Postnummer	9450
Poststed	Hammik
Skattekommune Ibestad	





Styrer skjenkebevillingen	
Opplysninger om styrer	
Fødselsnummer	[11 siffer] 140960
Fornavn	Gunn Tonild
Etternavn	Dons
Adresse	Bygdavikveien 15b
Postnummer	9450
Poststed	Hammik
Skattekommune	Jkentad
Kunnskapsprøve	
Har styrer avlagt kunnskapsprøve etter alkoholoven	
<input checked="" type="radio"/> Ja <input type="radio"/> Nei	
Hvilket år ble kunnskapsprøven avlagt	[åååå] 2007
I hvilken kommune ble prøven avlagt	Jkentad

Styrer for skjenkebevillingen	
Opplysninger om styrer	
Fødselsnummer	[11 siffer]
Fornavn	
Etternavn	
Adresse	
Postnummer	
Poststed	
Skattekommune	
Kunnskapsprøve	
Har styrer avlagt kunnskapsprøve etter alkoholoven	
<input type="radio"/> Ja <input type="radio"/> Nei	
Hvilket år ble kunnskapsprøven avlagt	[åååå]
I hvilken kommune ble prøven avlagt	

<b>Stedfortreder for skjenkebevillingen</b>	
Opplysninger om stedfortreder	
Fødselsnummer	(11 siffer) 25 0956
Fornavn	Einar Johan
Efternavn	Dons
Adresse	Bygdavien 156
Postnummer	9450
Poststed	Hammik
Skattekommune	Ibestad
Kunnskapsprøve	
Har stedfortreder avlagt kunnskapsprøve etter alskatteloven	
<input checked="" type="radio"/> Ja <input type="radio"/> Nei	
Hvilket år ble kunnskapsprøven avlagt	(åååå) 2007
I hvilken kommune ble prøven avlagt	
Ibestad	

<b>Styrer og stedfortreder for serveringsbevillingen (Endring)</b>	
Opplysninger om styrer	
Fødselsnummer	(11 siffer)
Fornavn	
Efternavn	
Adresse	
Postnummer	Poststed
Skattekommune	
Etablererprøve	
Har styrer avlagt etablererprøve	
<input type="radio"/> Ja <input type="radio"/> Nei	
Hvilket år ble etablererprøven avlagt	(åååå)
I hvilken kommune ble prøven avlagt	
Er det oppnevnt en stedfortreder for serveringsbevillingen	
<input type="radio"/> Ja <input type="radio"/> Nei	
Begrunnelse for manglende stedfortreder	



Sted og dato	31/1-20	Underskrift	Olav Tonld Dem
--------------	---------	-------------	----------------



## KUNNSKAPSPRØVE OM ALKOHOLLOVEN

Einar Johan Dons  
f. 25.09.56

har den 6.juli 2007 bestått offentlig  
kunnskapsprøve for skjenkebevilling,  
gitt i medhold av lov av 2. juni 1989 nr. 27  
om omsetning av alkoholholdig drikk m.v.,  
§ 1-7 c og forskrift av 18.02.1999 om  
omsetning av alkoholholdig drikk m.m.

Hamnvik, den 21. november 2007

*Johnny Kvalø*  
Johnny Kvalø  
rådmann

*Hugo Salomonsen*  
Hugo Salomonsen  
rådgiver





## ETABLERERPRØVEN

Gunn Torild Dons  
f. 14.09.60

har den 28. juni 2007 bestått offentlig  
kunnskapsprøve for serveringsbevilling,  
gitt i medhold av lov av 13. juni 1997  
nr. 55 om serveringsvirksomhet  
§ 5 annet ledd og forskrift  
av 18.januar 2000  
med hjemmel i lov av 13. juni 1997 nr. 55.

Hamnvik, den 11. januar 2008

*Johnny Kvalø*  
Johnny Kvalø  
rådmann

*Hugo Salomonsen*  
Hugo Salomonsen  
rådgiver



**Harstad kommune**  
Attraktivt hele livet



## Kursbevis

Det bekreftes herved at

**Gunn Torild Dons**

deltar i **Ansvarlig Vertskap** sitt kompetanseprogram for å redusere og forbygge rusrelaterte problemer i tilknytning til skjenkestedet.

### Kursdeltakeren har deltatt i

4 timers kurs med følgende tema:

- ❖ alkoholoven
- ❖ rusrelaterte problem
- ❖ konflikthåndtering

Harstad den 12.04.2012

  
Frode Risdal  
Kommuneoverlege/enhetsleder

  
Hanne Fagerheim  
Kursansvarlig

---

Ansvarlig Vertskap og Ansvarlig Salg er et program for salg- og skjenkenæringen i Harstad kommune som ett ledd i oppfølging av Rusmiddelpolitisk plan 2008 – 2012 for Harstad kommune". vedtatt i sak 93/08  
Programmet Ansvarlig Vertskap og Ansvarlig Salg, omhandler å ansvarliggjøre salg- og skjenkenæringen.  
Målet er å forebygge og få salg- og skjenkenæringen til å ta et felles løft for å få bukt med rusrelatert vold og salg/skjenking til mindreårige. Gjennom et samarbeid mellom myndighetene og bransjen som blant annet innebærer opplæring av ansatte i næringen, vil vi gjøre byen enda tryggere og hyggeligere å vokse opp i og ferdes i.

Ansvarlig Vertskap og Ansvarlig Salg er et samarbeid mellom:

- Harstad kommune
- Harstad politistasjon
- Utelivsbransjen i Harstad
- Nordnorsk kompetansesenter – Rus i Narvik
- Sosial og helsedirektoratet, avd. rusmidler

For mer informasjon : [www.ansvarligvertskap.no](http://www.ansvarligvertskap.no)

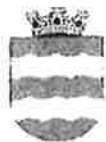

**Harstad kommune**  
Attraktivt hele livet



## Kursbevis

Det bekreftes herved at

**Einar Johan Dons**

deltar i **Ansvarlig Vertskap** sitt kompetanseprogram for å redusere og forbygge rusrelaterte problemer i tilknytning til skjenkestedet.

### Kursdeltakeren har deltatt i

4 timers kurs med følgende tema:

- ❖ alkoholoven
- ❖ rusrelaterte problem
- ❖ konflikthåndtering

Harstad den 12.04.2012

Frode Risdal  
Kommuneoverlege/enhetsleder

Hanne Fagerheim  
Kursansvarlig

---

Ansvarlig Vertskap og Ansvarlig Salg er et program for salg- og skjenkenæringen i Harstad kommune som ett ledd i oppfølging av Rusmiddelpolitisk plan 2008 – 2012 for Harstad kommune, vedtatt i sak 93/08. Programmet Ansvarlig Vertskap og Ansvarlig Salg, omhandler å ansvarliggjøre salg- og skjenkenæringen. Målet er å forebygge og få salg- og skjenkenæringen til å ta et felles løft for å få bukt med rusrelatert vold og salg/skjenking til mindreårige. Gjennom et samarbeid mellom myndighetene og bransjen som blant annet innebærer opplæring av ansatte i næringen, vil vi gjøre byen enda tryggere og hyggeligere å vokse opp i og ferdes i.

Ansvarlig Vertskap og Ansvarlig Salg er et samarbeid mellom:

- Harstad kommune
- Harstad politistasjon
- Utelivsbransjen i Harstad
- Nordnorsk kompetansesenter – Rus i Narvik
- Sosial og helsedirektoratet, avd. rusmidler

For mer informasjon : [www.ansvarligvertskap.no](http://www.ansvarligvertskap.no)

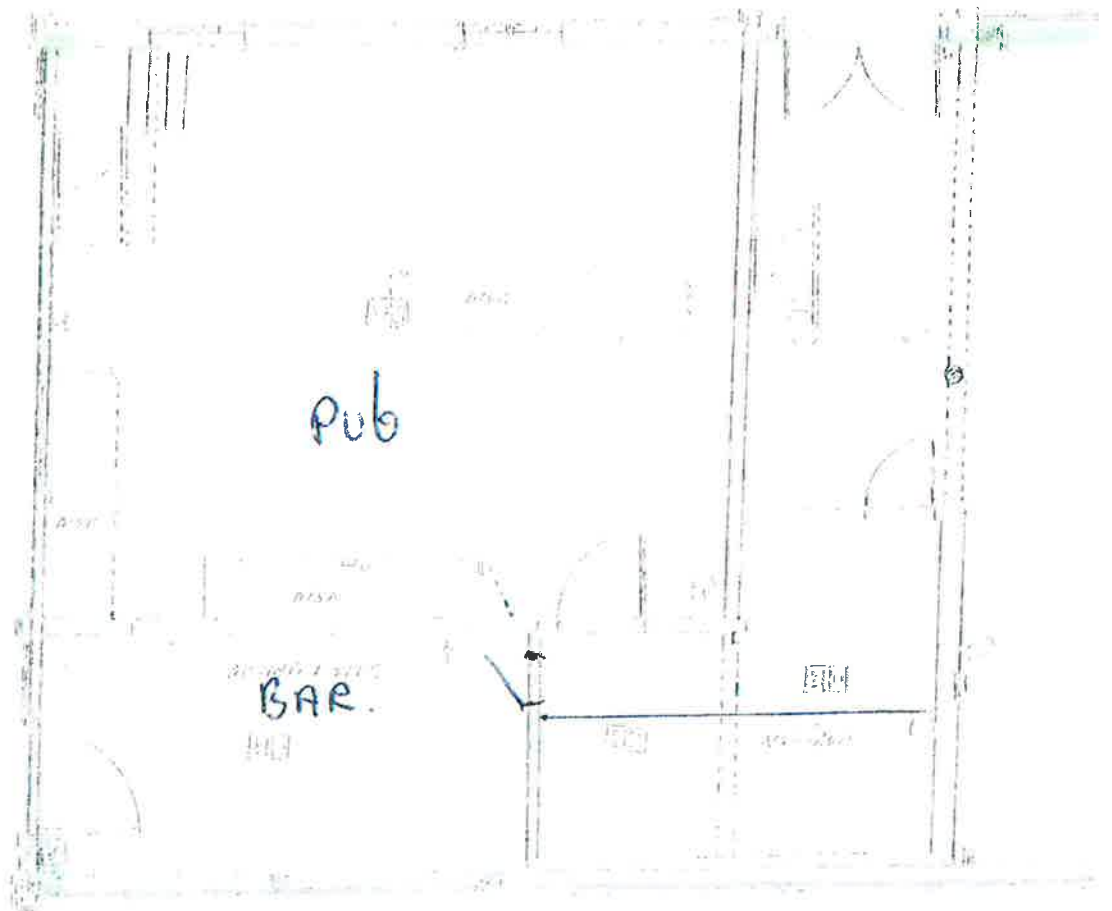

Skapad av: *[Signature]* Datum: *2011-07-10*  
 Projekt: *[Illegible]* Skala: *1:100*  
 Arkitekt: *[Illegible]* Byrå: *[Illegible]*  
 Adress: *[Illegible]*

1. etasje Donsebrygga

Stenkeområde 190

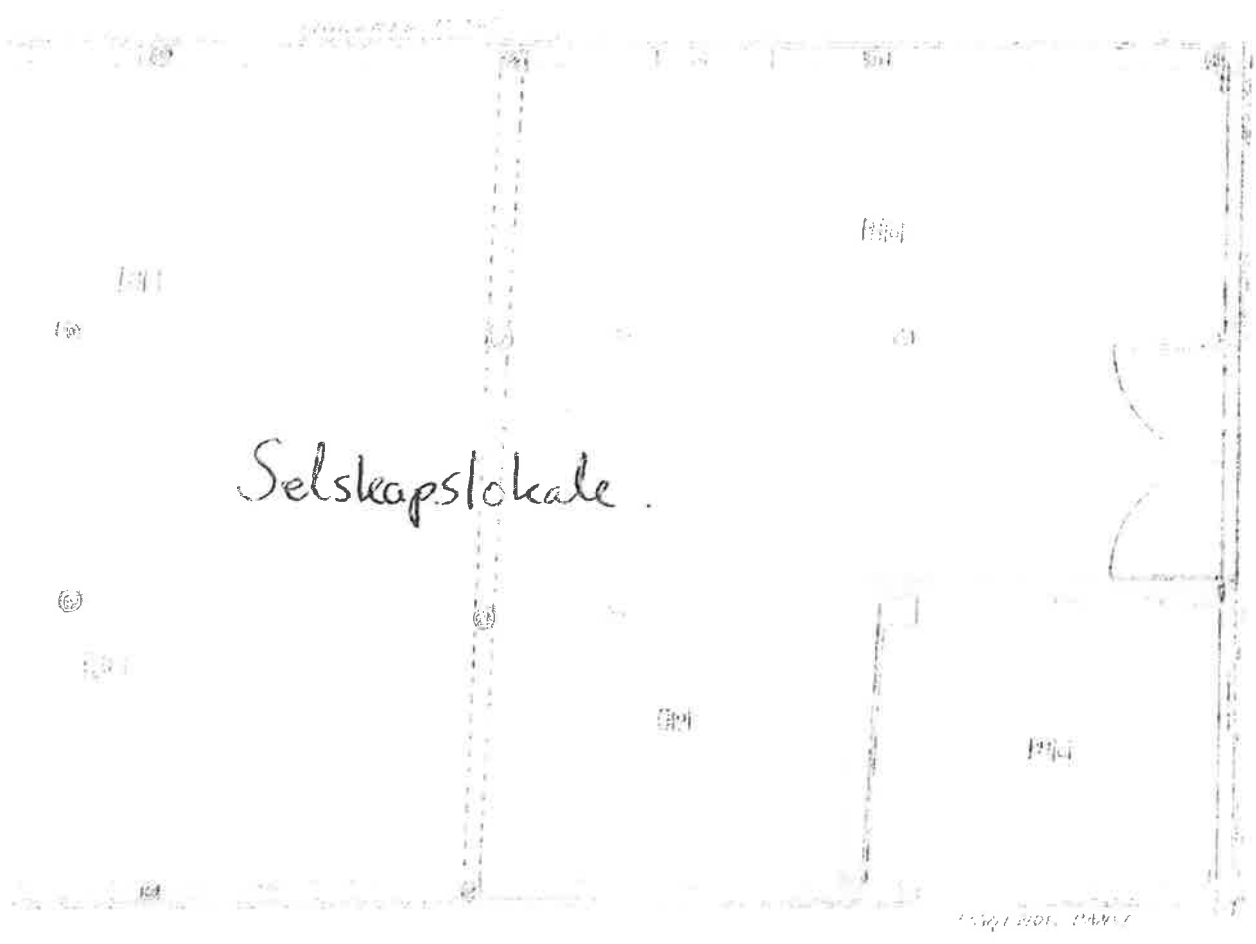

Selskapslokale.

Arkivnr. 100/1

1874

1874

1874

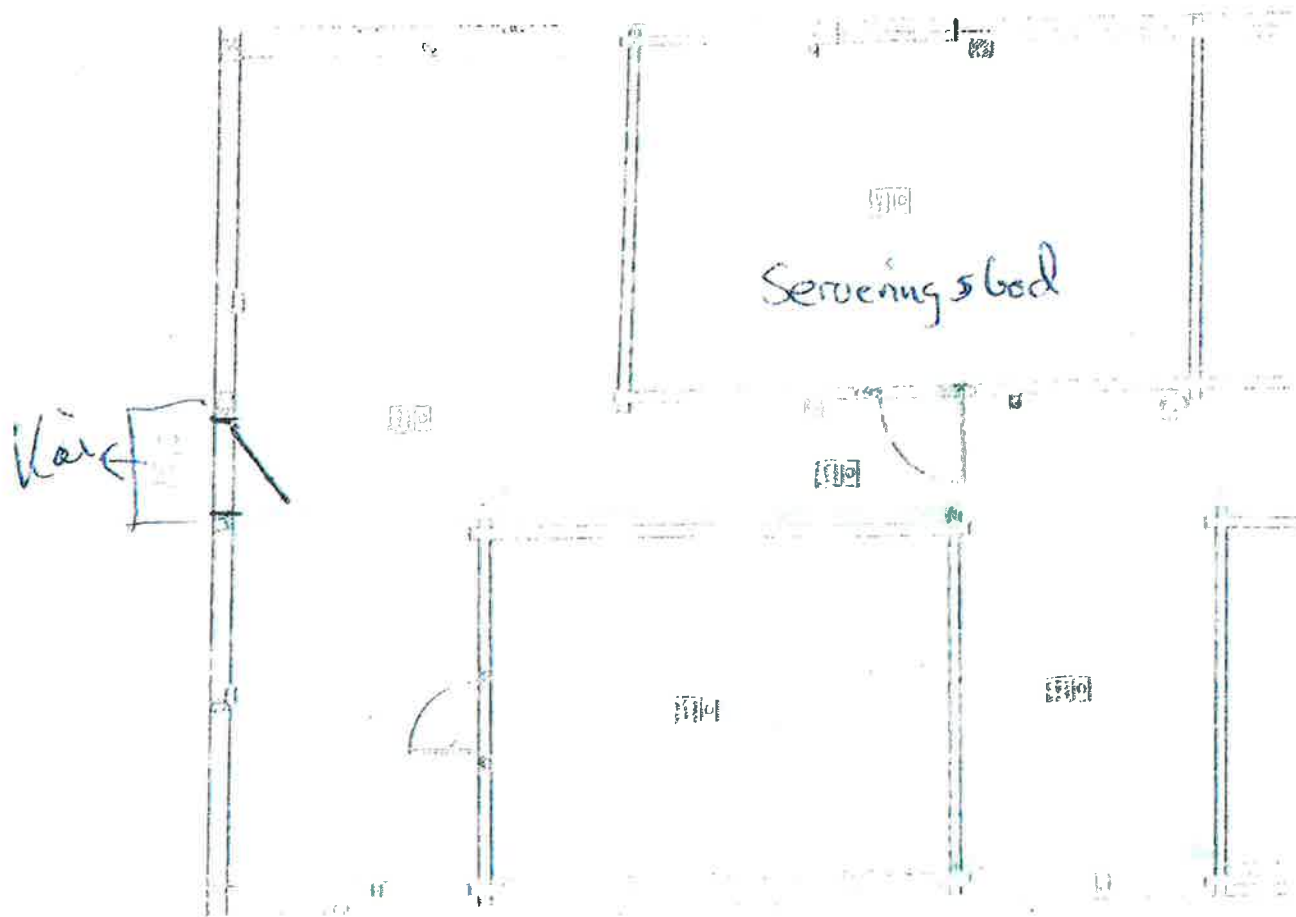

BE 51210 G-NR 87 3 ND. 1  
 GAMMELBRYGGA, PLAN 2 ETG 16  
 OPPMÅLING MED STUDENTVEISNING  
 INSTITUTT FOR POLITIKKUNNSKAP, UNIVERSITETET I OSLO

ARKIV	2
BY 9	
BL. 1 50	
BL. 1 55	

2. etasje Donsbrygga

Stjenkeområde 117 m<sup>2</sup>



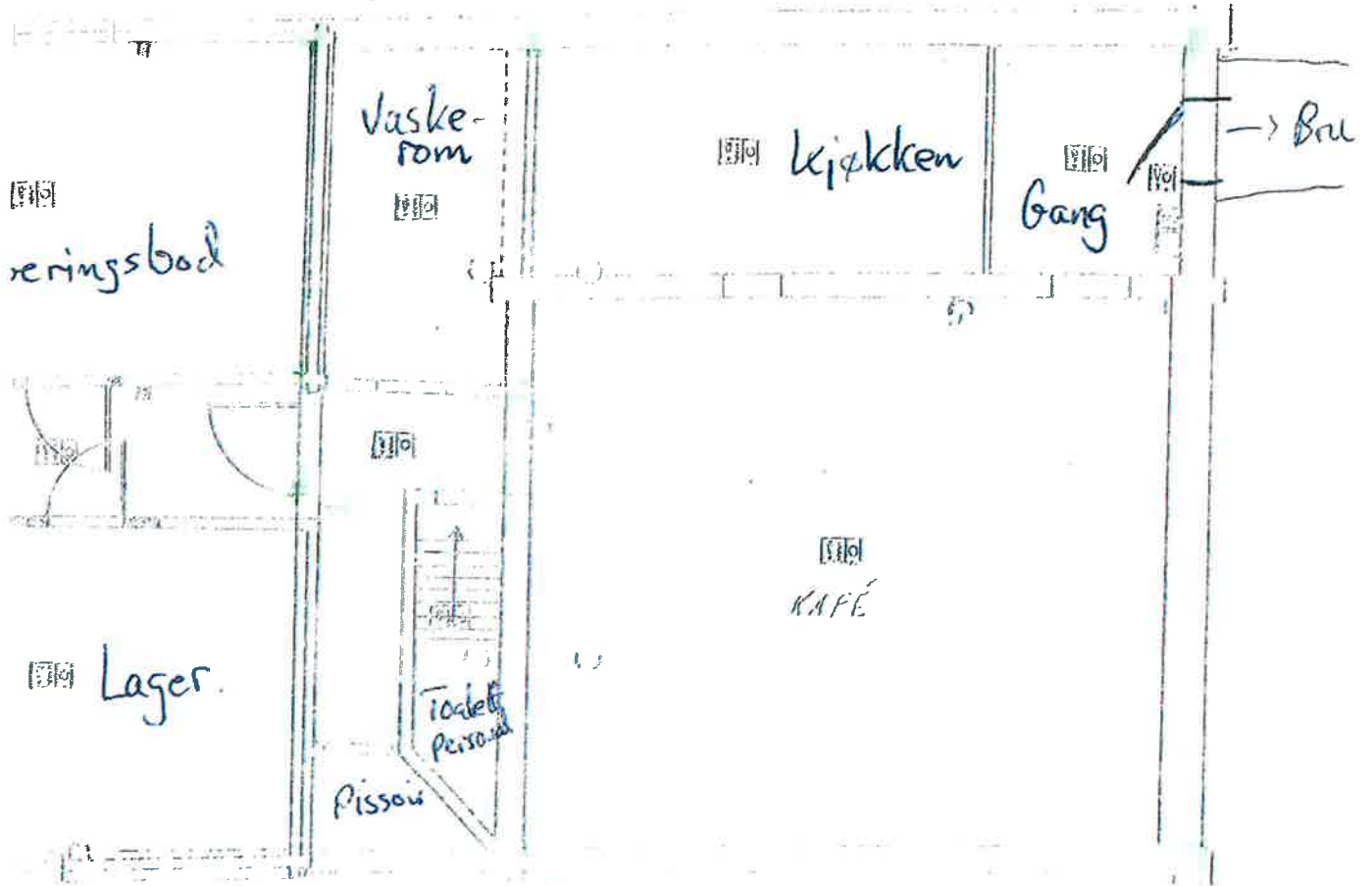

8

FIKASTANG

JORD-  
KJELLER

BILVEI

VEI.

BUTIKKEN

HAMNVIK HANDELSSTED  
DENSEGÅRDEN

Skjenkeområde ute

290 m<sup>2</sup>

GAMMELBRVGGÅ.

KAIOMRÅDE

130 m<sup>2</sup>

T

VEIKANT

VEIKANT

LATA

0 m.

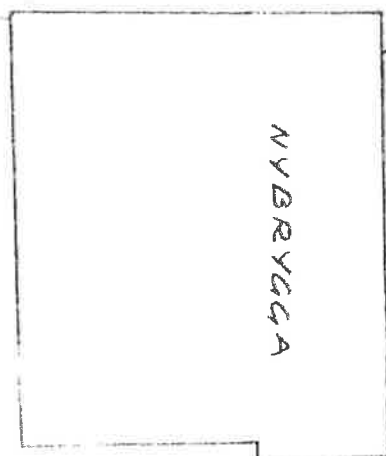

+



**Ibestad kommune**  
v/Linn-Iren Sande

**Troms politidistrikt**

Deres referanse:  
20/00189-1

Vår referanse:  
20/66028-1

Dato:  
29.05.2020

## **Anmodning om uttalelse serverings- og skjenkebevilling alkohol Hamnvik handelssted Donsegården.**

Viser til anmodning om uttalelse fra politiet i forhold til salgsbevilling i aktuelle sak. Politiet har ingen anmerkninger av noe art på hverken skjenkebestyrer eller stedfortreder. Politiet har heller ingen innsigelser mot skjenkestedet i forhold til trafikale eller ordensmessige utfordringer.

Med hilsen

**John-Kåre Granheim**  
*Politioverbetjent*  
*Seksjonsleder forebyggende og etterretning*  
*Midt-Troms lensmannsdistrikt*

*Dokumentet er elektronisk godkjent uten signatur.*

**Troms politidistrikt**

STAT 66/20 - v3

**Ibestad kommune**



# **Rusmiddelpolitisk handlingsplan 2014 - 2016**

**Vedtatt av Ibestad kommunestyre 8. mai 2014**

<b>0 SAMMENDRAG</b> .....	<b>4</b>
<b>1 INNLEDNING</b> .....	<b>4</b>
1.1 FORMÅL .....	4
1.2 ORGANISERING AV PLANARBEIDET .....	4
1.3 LOVGRUNNLAG .....	5
1.4 NOEN UTFORDRINGER .....	5
1.5 FORHOLDET TIL KOMMUNENS ØVRIGE PLANER .....	5
<b>2 STATISTIKK – BESKRIVELSE OG VURDERING AV RUSMIDDELSITUASJONEN I IBESTAD KOMMUNE</b> .....	<b>6</b>
2.1 SITUASJONEN I IBESTAD KOMMUNE .....	6
2.1.1 TALL FRA POLITIET .....	6
2.2 NARKOTIKA I IBESTAD .....	6
2.3 KORT OM ALKOHOLMISBRUK I IBESTAD .....	7
2.4 RUS OG PSYKIATRITJENESTER I IBESTAD .....	7
2.5 UTFORDRINGER I IBESTAD .....	8
2.6 REGISTRERT ALKOHOLOMSETNING I KOMMUNEN .....	8
2.7 KONTROLL OG OPPFØLGING .....	8
2.8 AVGIFTER .....	8
2.9 OPPSUMMERING OM SITASJONEN I IBESTAD .....	8
<b>3 NASJONALE OG KOMMUNALE MÅL OG STRATEGIER</b> .....	<b>9</b>
3.1 NASJONALT OVERORDNET MÅL .....	9
3.2 MÅL OG STRATEGIER FOR IBESTAD KOMMUNE .....	9
<b>4 TILTAK</b> .....	<b>10</b>
4.1 OVERORDNA TILTAK FOR IBESTAD SKAL VÆRE .....	10
4.2 UNIVERSELL FOREBYGGING .....	11
4.2.1 REDUSERE ETTERSPORSELEN ETTER RUSMIDLER .....	11
4.3 FOREBYGGENDE TILTAK OVERFOR RISIKOUTSATTE GRUPPER .....	12
4.4 TILTAK FOR BEHANDLING OG REHABILITERING AV RUSAVHENGIGE .....	13
4.5 ALKOHOLPOLITISKE TILTAK .....	13
4.6 IBESTAD KOMMUNES ALKOHOLPOLITIKK .....	13
4.6.1 SALGS- OG SKJENKEBEVILLINGER .....	14
4.6.2 SALGSBEVILLINGER .....	14
4.6.3 SKJENKEBEVILLINGER .....	14
4.6.4 REGULERINGER AV TILGJENGELIGHETEN .....	14
4.6.5 SALGS- OG SKJENKETIDER I KOMMUNEN .....	14
4.6.6 GEBYR FOR SALG OG SKJENKING .....	14
4.6.7 KONTROLL MED SALGS- OG SKJENKEBEVILLINGER .....	15
4.6.8 KOMMUNEN KAN TILDELE TO HOVEDTYPER BEVILLINGER .....	15
<b>5 OPPFØLGING OG REHABILITERING AV RUSMIDDELBRUKERE</b> .....	<b>16</b>



5.1 KOMMUNENS ANSVAR OG ROLLE .....	16
5.2 INDIVIDUELL PLAN.....	16
5.3 OPPFØLGING AV RUSMIDDELBRUKERE I IBESTAD .....	16
5.4 EKSISTERENDE KOMMUNALE TILBUD – RUS OG PSYKISK HELSE .....	17
<b><u>6 GJENNOMFØRING OG OPPFØLGING AV PLANEN .....</u></b>	<b><u>17</u></b>
6.1 ANSVARFORDELING .....	17
6.2 SAMARBEID.....	18
6.3 FREMDRIFT OG RUTINER ELLER SYSTEM FOR OPPFØLGING AV PLANEN.....	18
6.4 PROSJEKT- OG UTVIKLINGSARBEID .....	18
6.5 KOMPETANSEBEHOV.....	18
6.6 ØKONOMISKE KONSEKVENSER.....	18
6.7 EVALUERING OG RULLERING AV PLANEN .....	19
<b><u>VEDLEGG 1.....</u></b>	<b><u>20</u></b>
<b><u>VEDLEGG 2.....</u></b>	<b><u>22</u></b>

## **0 SAMMENDRAG**

Rusmiddel politisk handlingsplan er satt opp med 6 kapitler.

Kapittel 1 forklarer prinsippene og formålet med planen.

Kapittel 2 beskriver situasjonen og bruk av rusmidler i Ibestad.

Kapittel 3 tar for seg nasjonale mål og føringer, samt forslag til kommunale mål og strategier.

Kapittel 4 skisseres tiltak innen forebygging, redusert etterspørsel, tilgjengelighet, personer i risikozonen og i rehabilitering. Det er totalt 30 tiltak som er skissert i planen. Disse er nummererte. Mange av disse tiltakene må videre utredes og analyseres, samt kostnadsberegnes.

I kapittel 5 beskrives hvordan kommunen følger opp og rehabiliterer rusmisbrukere.

I kapittel 6 spisses planen i noen viktige tiltak og om hvordan planen skal følges opp.

## **1 INNLEDNING**

Alle kommuner skal ha en Rusmiddelpolitisk handlingsplan.

Ibestad kommune skal nå revidere eksisterende plan slik at den kan sluttbehandles i kommunestyret i januar/februar 2014. Den reviderte planen skal legges til grunn ved utsteding av skjenkebevillingene for perioden 2014 – 2016 (rulleres av nytt kommunestyre våren 2016).

Hensikten med denne planen er å se helhetlig på de rusmiddelpolitiske utfordringene som foreligger i kommunen. Planen skal være et flersektorielt redskap og ut fra lovens intensjoner og kommunens egne behov bør det føres en enhetlig og helhetlig politikk ved at det både ses på bevilingsordninger og annen forebygging i sammenheng med rehabiliteringsområdet.

Videre er hensikten å vedta et bevilingsreglement for inneværende valgperiode.

Våren 2006 kom en ny veileder (IS-1362) for kommunal rusmiddelpolitisk handlingsplan. Denne er fulgt i denne planen.

### **1.1 Formål**

Formålet med Rusmiddelpolitisk handlingsplan er at kommunen skal ha en helhetlig plan for rusforebygging og bevilingspolitikken.

I planarbeidet skal følgende hensyn ivaretas:

- Forankring i kommunens ledelse og øvrige planverk
- Legge til rette for samspill mellom alle berørte virksomhetsområder og instanser
- Legge til rette for koordinering og hensiktsmessig rapportering
- Involvering av berørte parter på et tidlig tidspunkt

### **1.2 Organisering av planarbeidet**

Prosjektansvarlig er Ibestad kommune ved rådmannen. Planarbeidet har vært organisert som et tverrfaglig prosjekt med deltakere fra administrasjonen i Ibestad kommune, samt interesseorganisasjoner. Det henvises til vedtatt planprogram.

Prosjekt-/arbeidsgruppen benytter seg av/knytter til seg andre fagpersoner/organer etter behov, slik som for eksempel representanter fra ungdomsrådet og FAU-representanter.

### 1.3 Lovgrunnlag

Etter alkohollovens § 1-7d er kommunene pålagt å utarbeide en **alkoholpolitisk handlingsplan**. En rekke andre lover pålegger også kommunen å løse oppgaver på "rusmiddelfeltet", slik som alkoholloven, lov om kommunale helse og omsorgstjenester, lov om barn og forelder, lov om barneverntjeneste, helsepersonelloven, smittevernloven, lov om psykisk helsevern, samt reform om rus.

Rusmiddelpolitisk handlingsplan blir ikke behandlet som en kommunedelplan etter plan- og bygningslovens bestemmelser.

### 1.4 Noen utfordringer

I arbeidet med en rusmiddelpolitisk handlingsplan kan det oppstå motstridende interesser og paradokser som:

- Det som er hensiktsmessig for noen kan være skadelig for andre.
- Man går inn i motsetningsforholdet mellom økonomiske, sosiale og kulturelle interesser.
- Paradokser oppstår når man forsøker å sette ut i livet selvmotsigende planer.
- Problematisering av politikk- og fagområders inngripen i hverandre.

Rusmiddelpolitisk handlingsplan er et møte mellom ulike aktører og roller, der man har:

- Ulike oppgaver
- Ulik kompetanse
- Ulik interesse og fokus knyttet til egne oppgaver og kompetanse

### 1.5 Forholdet til kommunens øvrige planer

Rusmiddelpolitisk handlingsplan vil være forankret i og en del av Kommuneplan for Ibestad. Planen kan derfor gripe inn i andre planer innen oppvekst, psykisk helse, sosial, rus, næring mv.

### 1.6 Arbeidsmetodikk

Ut i fra alkohollovens intensjoner og kommunenes egne behov, bør kommunene føre en enhetlig og helhetlig politikk ved at de ser bevillingsordninger og annen forebygging i sammenheng med arbeidet på rehabiliteringsområdet.

#### Tre nivåer for å arbeide forebyggende

Nyere forskning og metoder skiller mellom *universell*, *selektiv* og *indisert* forebygging. De ulike nivåene henspiller på ulike formål og ulike målgrupper.

1. *Universell forebygging* – rettet mot hele befolkningen eller grupper av befolkningen uten at en har identifisert grupper med forhøyet risiko. Kan dreie seg om lag og foreningsarbeid, samt investeringer i idrettsarenaer og kulturutvikling. Planlagt samfunnsutvikling og infrastruktur for et godt og harmonisk samfunn rettet mot hele befolkningen. Skole, barnehage og familiekontakt er viktig her.
2. *Selektiv forebygging* er tiltak rettet mot grupper med kjent og/eller forhøyet risiko for å utvikle problemer. Tiltakene her skal motvirke negativ utvikling hos målgruppen. Selektivt forebyggende arbeid omfatter tiltak i risikogrupper og i problemskapende prosesser en ikke har kunnet forhindre på et tidligere tidspunkt. Siktemålet er å hindre videreutvikling, eller tilbakefall til vanskelige livssituasjoner eller sykdom.

3. *Indisert forebygging* er tiltak rettet mot individer med høy risiko eller klare tegn på problemer. Ofte er det her snakk om individer eller grupper, evt. familier, som allerede har vært i en sykdoms- eller problemsituasjon. Dette kan være tiltak som tar sikte på å vedlikeholde et funksjonsnivå, hindre en forverring av allerede eksisterende problemer, eller motarbeide at de blir kroniske eller får tilbakefall.

Tiltak rettet mot ungdom med begynnende rusproblemer eller tiltak rettet mot barn og unge med symptomer på psykiske vansker er eksempler på *indisert forebygging*.

Kunnskap om risiko og beskyttelse er i stor grad en forutsetning for å kunne sette inn tiltak tidlig, før problemene utvikler seg. Tidlig forebyggende innsats kan settes inn på alle nivå.

## **2 STATISTIKK – BESKRIVELSE OG VURDERING AV RUSMIDDELSITUASJONEN I IBESTAD KOMMUNE**

### **2.1 Situasjonen i Ibestad kommune**

I rusmiddelpolitisk handlingsplan for 2000 - 2003 heter det at "Hovedmålet er å forebygge sosiale problemer gjennom å motvirke misbruk av rusmidler." Det sies videre at man vil styrke forebygging spesielt blant ungdom. Planen forutsatte en bred forpliktende samhandling og tverrfaglig arbeid mellom kommunale faginstanser, foreldre, lensmannen og de etablerte fritidstilbudene. Spesielt skolene ble tillagt et ansvar for det holdningsskapende arbeidet.

Det er få tall og statistikker for rusmiddelsituasjonen og utviklingen i Ibestad. Det er derfor vanskelig å si noe sikkert om hvordan man har lyktes i dette arbeidet. Utfordringene relatert til rus oppfattes som komplekse og økende i antall. Misbruk av narkotika må ses i sammenheng med tidlig debut med alkohol, psykisk helse og andre samfunnsmessige forhold som virker inn på det totale bildet. Fattigdom, dårlig sosialt nettverk, rusmisbruk i familien, omsorgssvikt, traumatisering, opplevelse av tap i skolesammenheng, er noen faktorer som gjør unge mennesker mer sårbar for å utvikle eget rusmisbruk. I Ibestad, som i andre kommuner, ser vi ofte rusmisbruk i et "generasjonsperspektiv", og at denne form for adferd ofte "arves" sosialt.

#### **2.1.1 Tall fra Politiet**

Det opplyses at i 2012 var det 6 saker innenfor brudd på narkotika og legemiddeloven i Ibestad. Det var totalt 4 voldssaker i Ibestad hvorav 1 familievoldssak. Ut fra politiets erfaring forekommer kjøring i ruspåvirket tilstand trolig ukentlig.

#### **2.2 Narkotika i Ibestad**

Det antas at situasjonen for Ibestad er tilnærmet lik situasjonen en ser på landsbasis. De stoffene man registrert brukt regelmessig er cannabis og amfetamin, i tillegg har man registrert et noe større misbruk av vanedannende medikamenter. En liten gruppe misbruker også kokain, men dette stoffet er mye mindre anvendt enn de billigere stoffene cannabis og amfetamin. Inntrykket bygger også på de funn politiet i regionen har gjort. Det antas at også bruken av anabole steroider forekommer både blant enkeltpersoner og i enkelte miljøer i Ibestad.

<b>Narkotika</b>	
Antall innbyggere > 15år i Ibestad	Ca. 1200 personer
År	2012
Stoff	% som har brukt i Norge
Cannabis	10,5
"Sniffet"	5,1
Amfetamin o.l. stoffer	2,2
Kokain eller "crack"	1,9
LSD	0,3
Ecstasy	1,4
GHB	0,7
Heroin o.l. stoffer	0,4
Tatt stoff med sprøyte	0,2

**Tabell 1: I Norge viser undersøkelser at 10, 5 % av befolkningen over 15 år bruker cannabis. Tabellen beskriver den relative andelen av befolkningen som bruker narkotiske stoffer. Overført til Ibestads forhold kan dette bety at mellom 10 og 13 % av befolkningen over 15 år forbruker ett eller flere narkotiske stoffer. (Kilde SIRUS)**

### **2.3 Kort om alkoholmisbruk i Ibestad**

På landsbasis viser undersøkelser at 86 % av befolkningen over 15 år har drukket alkohol. Av disse kan mellom 66500 og 123000 være såkalt storforbrukere av alkohol. Det vil si at de drikker i gjennomsnitt 10cl eller mer hver dag i løpet av året. Dette utgjør mellom 1,76 og 3,26 % av befolkningens mengde over 15 år. Det antas at situasjonen i Ibestad er lik landsgjennomsnittet.

### **2.4 Rus og psykiatritjenester i Ibestad**

Ibestad kommune har et psykiatriteam bestående av fastlege, psykiatrisk sykepleier og helsesøster, totalt 2 fulle stillinger i tjenesten. Ansvaret for rusmiddelarbeidet i kommunen, ligger hos avd. Helse (lege og psykiatrisk sykepleier). Avdelingen behandler et antall pasienter med ulike typer rusproblematikk. Tjenesten samarbeider også med NAV, barneverntjenesten og spesialisthelsetjenesten der det er behov.

Helsesøster og fastleger er to sentrale aktører i det rusmiddelforebyggende arbeidet i kommunen. Begge har en viktig funksjon for å forebygge negative konsekvenser av rusmiddelbruk, og gi hjelp på et tidlig tidspunkt.

Fastlegen har en sentral rolle i å styrke rusmiddelforebyggingsarbeidet i kommunen, gjennom planlegging og praktisk gjennomføring.

Fastlegen har det koordinerende ansvar for helsetjenester til barn, ungdom og voksne/eldre ut fra sin vurdering av situasjonen. Fastlegen skal utrede både somatiske, fysiske og psykiske symptomer. Fastlegen kan samarbeide med andre instanser, eller henvise til utredning eller behandling i spesialisthelsetjenesten og kan følge opp eventuelt med medikamentell behandling.

Netto driftsutgifter til personer med rusproblemer var i 2012, i prosent av kommunens samlede netto driftsutgifter for sosialtjenesten - for Ibestad kommune 3,7 % - for hele landet 16,6 %. Landsgjennomsnittet var på 15,3 % i 2010 og på 14,5 % i 2007 (SSB Sosialtjenester nivå 2).

## 2.5 Utfordringer i Ibestad

- Kommunen har ansvar for å yte støtte og hjelp til sårbare grupper i befolkningen, samhandle med andre instanser, samt drive forebyggende virksomhet. Antall oppgaver er stadig voksende. Rus og psykiatriproblemer fins i alle aldersgrupper
- Unge brukere, som sliter med både rus- og psykiske problemer, medfører økt behov for samhandling med ulike andre faginstanser, og økt behov for spesifikk fagkompetanse.
- Å opprettholde lovpålagte oppgaver med stadig endrende rammebetingelser og brukersammensetning er utfordrende og ressurskrevende, spesielt faglig.
- Det er behov for nytenkning vedrørende boligetablering/tilbud for disse gruppene.
- Samhandlingsreformen kan gi utfordringer innen området som man må være oppmerksom på, der økt fagansvar og økte økonomiske forpliktelser pålegges kommunen.

## 2.6 Registrert alkoholomsetning i kommunen

Innrapportering fra bevillingshavere i 2012 i antall liter. Kilde Ibestad kommune.

Øl i butikk	Øl skjenkesteder	Vin skjenkesteder	Brennevin Skjenkesteder
X <sub>1</sub> liter	X <sub>2</sub> liter	X <sub>3</sub> liter	X <sub>4</sub> liter

NB! Statistikk for 2012 og 2013 var ikke tilgjengelig når planen ble utarbeidet. Så snart det er innhentet oppgaver fra salg og skjenking blir dette lagt inn i statistikken.

## 2.7 Kontroll og oppfølging

Det vises til vedtatte retningslinjer for kontroll av salg, skjenking og servering vedtatt av Ibestad kommunestyre i sak 35/2000. Ibestad kommune har avtale med en privat leverandør som gjennomfører skjenkekontroll. Skjenkekontrollørene setter selv opp årsplan for hvert år i samsvar med krav i alkoholforskriftens kapittel 9. I henhold til forskriftens § 9 skal skjenkekontrollen særlig omfatte salgs- og skjenketidene, aldersgrensebestemmelsene, samt at det ikke selges eller skjenkes alkohol til personer som er åpenbart påvirket av rusmidler. For hver kontroll fylles det ut kontrollskjema som sendes bevillingsmyndigheten.

Det har ikke vært registrert overtredelser de siste 5 år.

## 2.8 Avgifter

Kommunen tar inn mellom 10. – 20.000 kroner årlig i skjenkeavgifter. Skjenkeavgiften overføres i helhet forebyggende rusarbeid.

## 2.9 Oppsummering om situasjonen i Ibestad

- Det anslås at kommunen ligger på landsgjennomsnittet med hensyn til storforbrukere av alkohol i Ibestad kommune.
- Man antar at det finnes en del illegal omsetning, produksjon, og forbruk av alkohol i tillegg til registrert omsetning. I tillegg skjer omsetning og annen import.
- Det avdekkes få brudd som går direkte på salgs og skjenkehåndteringen.



- Ibestad, som øvrige kommuner i regionen, har en økende og uavklart utfordring mht narkotika, spesielt i den unge delen av befolkningen.
- Fagfolks opplevelse av stadig yngre debutalder.
- Det kan påvises en del levekårsproblem i Ibestad ut fra KOSTRA-tall, som man vet påvirker forekomst av rusproblemer i et samfunn. Ibestad har et større antall sosialhjelpsmottakere enn landsgjennomsnittet, men lavere enn det man finner i sammenlignbare kommuner.

### 3 NASJONALE OG KOMMUNALE MÅL OG STRATEGIER

Nasjonale mål og strategier kan variere med ulike regjeringer. Det er allikevel bred partipolitisk enighet om å redusere de sosiale og helsemessige skadene av rusmiddelbruk. Forskning på alkoholfeltet dokumenterer at det er en nær sammenheng mellom totalforbruket i befolkningen og omfanget av alkoholrelaterte skader. Det er også påvist en nær sammenheng mellom totalkonsumet i befolkningen og antall storforbrukere. Jo høyere totalkonsum, desto flere storforbrukere, og jo flere storforbrukere, desto flere alkoholrelaterte skader. Det lokale forebyggende arbeidet bør derfor ta sikte på å redusere det totale forbruket av alkohol, samtidig som det er nødvendig å sette inn tiltak mot særlig risikoutsatte grupper.

#### Stoltenbergutvalgets rapport

Stoltenbergutvalget leverte sin rapport om narkotika til helse- og omsorgsminister Anne-Grete Strøm-Erichsen i 2010. Stoltenberg-utvalget, som ble nedsatt i 2009, har vurdert hvordan de mest hjelpetrengende rusmiddelavhengige kan få bedre hjelp. Vurderingene er lagt til grunn i tiltak.

#### 3.1 Nasjonalt overordnet mål

Helse- og omsorgsdepartementet la i 2007 fram "Opptappingsplan for rusfeltet". Opptappingsplanen hadde som overordnet mål: ***Å redusere de negative konsekvensene som rusmiddelbruk har for enkeltpersoner og for samfunnet.***

Det overordnede målet deles opp i fem hovedmål:

Mål 1: Tydelig folkehelseperspektiv

Mål 2: Bedre kvalitet og økt kompetanse

Mål 3: Mer tilgjengelige tjenester og økt sosial inkludering

Mål 4: Forpliktende samhandling

Mål 5: Økt brukerinnflytelse og bedre ivaretagelse av barn og pårørende

#### 3.2 Mål og strategier for Ibestad kommune

##### Mål

1. Å bedre forebygging tilpasset utsatte grupper, særlig med fokus på barn og ungdom
2. Å utvikle helhetlige løsninger gjennom forpliktende samhandling og tverrfaglig samarbeid

##### Strategi

1. Utvikle et tverrfaglig *Forebyggende forum* med et klart definert ansvarsområde og klare rutiner, jf. vedlegg 1: *Forebyggende forum – oppdragsbeskrivelse 2014 – 2016*
  - *Forebyggende forum* vil initiere tiltak som styrker sosial deltakelse. Viktige verdier og holdninger utformes i skolen og i samarbeid mellom skole - hjem.
  - *Forebyggende forum* vil gjennom dialog og samarbeid styrke brukerinnflytelsen

- *Forebyggende forum* vil styrke samhandlingen med frivillige organisasjoner i tillegg til det kommunale rusarbeid.
2. Øke kompetansen på rusfeltet.

## 4 TILTAK

I en liten kommune med begrensede ressurser er det viktig å finne en enkel og effektiv organisering av kommunens mange oppgaver – også innenfor rusmiddelarbeidet. Kommunens tjenester og kompetanse innen rusbehandling, omsorg og rehabilitering ligger i avdelingene Helse (lege, psykiatri og rus), PRO (pleie, rehabilitering og omsorg) og NAV.

Allmenn forebygging og holdningsskaping inkluderer seksjonene Oppvekst (skole, barnehage, barnevern og kultur); Helse, NAV og Plan, næring og utvikling (bevilling og kontroll).

Forebygging av rusproblemer kan deles inn i tre nivåer – se pkt. 1.4:

1. Primærforebygging, basert på en ønsket og planlagt samfunnsutvikling og infrastruktur for et godt og harmonisk samfunn rettet mot hele befolkningen. Skoler, barnehager, fritidsaktiviteter, lag og foreninger, arbeidsplasser og familien er alle viktige arenaer.
2. Sekundærforebygging innrettes mot grupper i faresonen. Sekundært forebyggende arbeid omfatter tiltak i risikogrupper og i problemskapende prosesser som primærforebygging ikke har kunnet forhindre på et tidligere tidspunkt. Siktemålet er å hindre videreutvikling, eller tilbakefall til vanskelige livssituasjoner eller sykdom.
3. Tertiærforebygging – retter seg mot individer som allerede har vært i en sykdoms- eller problemsituasjon. Det omfatter tiltak som tar sikte på å vedlikeholde et funksjonsnivå, hindre en forverring av allerede eksisterende problemer, eller motarbeide at de blir kroniske eller får tilbakefall

Det vil være en glidende overgang mellom nivåene. Ibestad er en liten og relativt oversiktlig kommune hvor det bør være mulig både å få til god forebygging på alle tre nivåer og samtidig identifisere grupper og personer som er i faresonen eller allerede har problemer.

### 4.1 Overordna tiltak for Ibestad skal være

	Tiltak	Beskrivelse (Hvorfor)	Ansvarlig
1	Bedre samordning av tjenester i kommunen gjennom samarbeid på tvers av enhetene og andre organisasjoner som arbeider med rusrelaterte problemstillinger, jfr. oppdragsbeskrivelse for Forebyggende forum. Kompetanseheving.	Forebygging basert på felles kunnskap og kompetanse, og samhandling på tvers. Alle ansatte som arbeider med barn får økte forståelser for hvilke risikoer som kan føre til	Rådmannen og seksjonslederne. <i>Forebyggende forum.</i>

		misbruk av rusmidler, samt innføring i faktorer som kan hjelpe barn og ungdom.	
2	God oppfølging av Rusmiddelpolitisk plan sikres gjennom <ul style="list-style-type: none"> <li>o <i>Forebyggende forum</i> som skal sørge for oppfølging av planen - deltakere fra de berørte tjenestene i kommunen og i samarbeid med relevante frivillige organisasjoner og andre berørte etater.</li> <li>o <i>Forebyggende forum</i> rapporterer om oppfølging av planen i årsrapporten, jfr. <i>Oppdragsbeskrivelse for Forebyggende forum</i></li> </ul>	Forutsigbart flerfaglig sektor-overgripende samarbeid – <i>Forebyggende forum</i>	Rådmannen, seksjonslederne og <i>Forebyggende forum</i>
3	Kommunen skal kartlegge alkoholkonsumet gjennom salgs- og skjenkestatistikk	Lovpålagt	Plan, næring og utvikling

## 4.2 Universell forebygging

Forebyggende arbeid er å gjøre en tidlig innsats med klar målsetting om å forhindre negativ utvikling, og samtidig ta i bruk tiltak som fremmer positiv atferd, mestring og sosial utvikling – "sosial kompetanse".

"Sosial kompetanse er relativt stabile kjennetegn i form av kunnskap, ferdigheter og holdninger som gjør det mulig å etablere og vedlikeholde sosiale relasjoner. Den fører til en realistisk oppfatning av egen kompetanse, som er en forutsetning for sosial mestring og for å bli sosialt akseptert og for å etablere vennskap". (Terje Ogden, (2008) Forskningsdirektør og professor ved Atferdssenteret).

Rusmiddelproblemer oppstår og utvikler seg på mange ulike arenaer, og i ulike faser av livet. Skal kommunen lykkes med å redusere rusmiddelproblemene, må forebyggingen rette seg mot alle aktuelle arenaer. Det kan blant annet være i skoler, barnehager, fritidsaktiviteter, lag og foreninger, arbeidsplasser og familien. I det holdningsskapende arbeidet med barn og unge er det spesielt viktig at foreldre og foresatte (familien) involveres.

Det tas sikte på å beskrive tiltak i Ibestad kommune som er av universell forebyggende karakter, det vil si tiltak som er rettet mot hele befolkningen og/eller hele grupper av befolkningen. Mange tiltak inngår i *Oppdragsbeskrivelse for Forebyggende forum*, jfr. vedlegg 1.

### Delmål for universell forebygging i Ibestad kommune:

- Videreføre og utvikle attraktive sosiale og kulturelle møteplasser i Ibestad
- Videreføre og utvikle aktivitetstilbud i regi av kommunen, frivillige organisasjoner og private aktører som fremmer bred sosial deltakelse blant kommunens innbyggere

### 4.2.1 Redusere etterspørselen etter rusmidler

Med etterspørselsreducerende tiltak menes forebyggende tiltak som har til hensikt å begrense folks etterspørsel (søken) etter rusmidler.

### Delmål for å redusere etterspørselen i Ibestad:

- Håndhev forbudet mot alkoholreklame på salgs og skjenkesteder
- Sikre at aldersgrenser for salg og servering av alkohol overholdes
- Arbeide med å skape gode holdninger, opplysning og informasjon på alle relevante arenaer. I skolene skal en i samarbeid med hjemmet ha et bevisst forhold til rus og skadevirkninger

### Tiltak universell forebygging

	Tiltak	Beskrivelse	Ansvar
4	Økt kompetanse blant alle som har ansvar for barns oppvekst.	Styrke og utvikle læringssystemer som kan sikre at alle kan utvikle gode kunnskaper og ferdigheter.	Oppvekst
5	Styrke samhandling og foresatte sin deltakelse i barnehage og skole	Funksjonelt og systematisk samarbeid mellom barnehage og foresatte, og mellom skole og foresatte.	Oppvekst og FAU
6	Systematisk informasjon og innhenting av kunnskap	Sikre at barnehagens og skolens rådsorganer og det kommunale FAU blir aktive medspillere	Oppvekst og FAU
7	Videreføre ANT- program (alkohol, narkotika og tobakk)	For å skape gode holdninger til alkohol, narkotika og tobakk	Oppvekst
8	Foreldreveiledning	Foreldrene er de viktigste personene som har størst innflytelse på barn og unges holdninger til rusmidler. Fokus på programmer for foreldreveiledning.	Oppvekst
9	Pårørendegrupper – rus	Pårørendes behov for kompetanse og erfaringsutveksling.	Helse
10	Frivillighetsseminar om folkehelse	Kompetanseheving med tanke på frafallutfordringer, sosialisering, verdi- og holdningsskapende arbeid. Bevisstgjøre fritidsledere på deres rolle i forhold til folkehelse hos barn og ungdom.	Oppvekst og Forebyggende forum

### 4.3 Forebyggende tiltak overfor risikoutsatte grupper

Forebyggende tiltak overfor risikoutsatte grupper bør baseres på vurderingen av rusmiddelsituasjonen i kommunen og tilpasses ulike målgruppers behov.

#### Eksempler kan være:

Barn og unge med atferdsproblemer, barn av rusmiddelmissbrukere og psykisk syke foreldre, barn av innsatte i fengsler, spesielle ungdomsmiljøer i Ibestad.

Barn og unge som faller innenfor disse risikogruppene er særlig utsatt for å utvikle rusmiddelproblemer. Forebygging rettet mot særlig risikoutsatte grupper omfatter både tiltak som grenser til allmennforebygging og tiltak som grenser til sekundærforebygging og behandling. Det er viktig at slike tiltak iverksettes overfor unge mennesker som er i faresonen for å utvikle eller forsterke et rusmiddelmissbruk.

### Delmål for Ibestad - risikoutsatte grupper

Innen utgangen av planperioden skal:

- Styrke tjenester til rusavhengige og potensielle rusavhengige, for å oppnå bedret livssituasjon.
- Styrke arbeidet innen for kategoriene sekundær og tertiærforebygging.
- Styrke tilbudet til barn og pårørende av rusavhengige.

	Tiltak	Beskrivelse Status	Ansvarlig
11	Barn av rusmisbrukene foreldre skal sikres et godt tilbud og ivaretagelse.	Videreutvikles av Oppvekst og Helse	Rådmannen/ Forebyggende forum

### 4.4 Tiltak for behandling og rehabilitering av rusavhengige

Det henvises til beskrivelse og forklaring av tertiær forebygging i kapittel 1.

#### Delmål for Ibestad:

Innen utgangen av planperioden skal:

- Hjelp til rusavhengige for å komme seg ut av sin avhengighet ha blitt styrket, gjennom større tverrfaglig samarbeid, både internt og eksternt.
- Størst mulig grad av selvstendighet og deltakelse i samfunnet for rusavhengige som har kommet seg ut av sin rusavhengighet. Ibestad kommune vil satse på et godt ettervern.

	Tiltak	Status/beskrivelse	Ansvarlig
12	Tverrfaglig samarbeid forsetter og videreutvikles.	Styrke tverrfaglig samarbeid internt i kommunen for rusavhengige i rehabilitering.	Rådmannen =FORUM

### 4.5 Alkoholpolitiske tiltak

Kommunens rusmiddelpolitiske handlingsplan kan ikke omtale alle typer forebyggende tiltak, men det er naturlig å fokusere på to typer tiltak:

- Tiltak for å redusere etterspørselen etter rusmidler
- Tiltak for å regulere tilgjengeligheten av rusmidler

Det henvises til tabeller i kap 4.2.1 og til kap 4.7

### 4.6 Ibestad kommunes alkoholpolitikk

Hvordan Ibestad regulerer tilgjengelighet og etterspørsel av alkohol.

Det finnes omfattende dokumentasjon på effekten av tiltak for å begrense alkoholskader. De mest effektive tiltakene er såkalte regulatoriske virkemidler som påvirker pris og tilgjengelighet av alkohol. Dette omfatter blant annet kontroll med omsetning og skjenking av alkohol, samt håndhevelse av aldersgrenser. Alkoholloven gir kommunene et omfattende ansvar på dette området. Kommunens bevillingspolitikk og kontroll er viktig for å begrense totalforbruket og redusere skadene av alkohol.

#### 4.6.1 Salgs- og skjenkebevillinger

Kommunen har et bevillingssystem der tilgjengeligheten av alkohol for forbrukere i stor grad bestemmes av lokale politiske organer. Næringsinteresser er knyttet til salg og skjenking av alkohol, samtidig som at det er en utstrakt enighet i samfunnet om å begrense omfanget av forbruket. Det er kryssende interesser som må ivaretas ved at kommunen setter bestemmelser for åpningstider og skjenketider, antall bevillinger og bevillingsperioder. Ibestad kommune vil reagere strengt ved overskridelser av salgs- og skjenkebestemmelsene.

#### 4.6.2 Salgsbevillinger

Ibestad kommune hadde ved årsskiftet 4 salgsbevillinger.

#### 4.6.3 Skjenkebevillinger

Ibestad kommune hadde ved årsskiftet 3 steder med skjenking av alkohol.

#### 4.6.4 Reguleringer av tilgjengeligheten

**Salgsbevillinger og skjenkebevillinger, tiltak for å regulere tilgjengeligheten i Ibestad.**  
Det anses som viktig å ha best mulige kontrollordninger og statistikkgrunnlag når det gjelder bruk av rusmidler. Det arbeides for å redusere de negative følgene av tilgjengelighet.

	Tiltak	Status/beskrivelse	Ansvarlig
13	Sette i verk tiltak som kan redusere tilgangen på alkohol og narkotika til ungdom under 18 år gjennom uoffisielle kanaler.	Eksisterer, men må videreutvikles.	Rådmannen Politiet Forebyggende forum

#### 4.6.5 Salgs- og skjenketider i kommunen

Kommunen kan selv i stor grad bestemme sine salgs- og skjenketider og kan ha kortere eller lengre åpningstider enn lovens normaltid. Det er ikke anledning til å bestemme at det kan selges eller skjenkes utover lovens maksimaltider.

#### 4.6.6 Gebyr for salg og skjenking

Kommunen skal fastsette gebyr for salgs- og skjenkebevillinger, jf. alkoholloven § 7-1. Alkoholforskriftens kapittel 6 angir gebyrsatser, beregningsmåte og minstegebyr. Minstegebyret skal sikre kommunen en viss dekning for utgifter til søknadsbehandling og kontroll. Det er ønskelig å angi hvilke inntekter kommunen kan beregne som følge av gebyrene. Kommunen bestemmer selv hva inntektene fra gebyret skal brukes til. Kommunen kan velge om retningslinjene skal omtale hva gebyret skal brukes til. Alkoholloven legger ikke føringer på dette.

Helsedirektoratet sier i sitt rundskriv til alkoholloven:

- Gebyret skal i første rekke dekke kostnader ved behandling av bevillingssøknaden og kontroll med utøvelsen av bevillingen.
- Bevillingsgebyrene er ikke øremerket, men ved departementets beregning av gebyrets størrelse er det sett hen til forventede kostnader ved behandlingen av bevillingssøknaden og kontroll med utøvelsen av bevillingen.



#### 4.6.7 Kontroll med salgs- og skjenkebevillinger

Kommunen har ansvaret for kontroll med salgs- og skjenkebevillinger, jfr. alkoholloven § 1-9. Dette er et viktig alkoholpolitisk virkemiddel for å redusere problemer knyttet til omsetning av alkohol. Kontrollen må særlig omfatte salgs- og skjenketidene, aldersgrensebestemmelsene, og at det ikke selges eller skjenkes til personer som er åpenbart påvirket av rusmidler. Kontrollmyndigheten skal føre tilsyn med at bevillingshaverne følger alkoholloven, alkoholforskriften, vilkårene i bevillingen og kommunens retningslinjer for øvrig. Kommunen skal også føre kontroll med bevillingshaverens intern kontrollsystem, jfr. alkoholforskriften kapittel 8.

Alkoholloven gir bevillingsmyndigheten adgang til å inndra en bevilling dersom bevillingshaver overtrer bestemmelser i alkoholloven. Kommunen kan også anmelde forholdet. Det er viktig at kommunen utnytter sanksjonsapparatet som en del av sin alkoholpolitikk. Dette vil, sammen med den generelle kontrollen av utøvelsen av bevillingene, være det beste virkemidlet kommunen har for å redusere de sosiale og helsemessige problemene knyttet til bruk av alkohol.

#### 4.6.8 Kommunen kan tildele to hovedtyper bevillinger

- Salgsbevillinger
- Skjenkebevillinger; permanent, for en bestemt del av året eller for en enkelt anledning

Alkoholloven § 1-7 og 1-7a gir retningslinjer for saksbehandlingen ved bevillingssøknader. Det går fram av bestemmelsene at avgjørelser av bevillingssøknader er skjønnsmessige, og at det kan trekkes vide rammer for hvilke hensyn som kan vektlegges.

Kommunestyret har i delegeringsreglement av 30.05.2013 fattet følgende vedtak om delegering etter alkoholloven:

*Kommunestyret delegerer sin avgjørelsesmyndighet etter alkoholloven, med de til enhver tid gjeldende forskrifter og endringer i lov, til formannskapet.*

*Delegeringen gjelder ikke avgjørelsesmyndighet som ligger til kommunestyret selv i henhold til lov, forskrift eller reglement, jfr. kommuneloven § 10 nr 2.*

*Formannskapet delegerer følgende avgjørelsesmyndighet etter alkoholloven til rådmannen:*

*§ 1-6 andre ledd (bevillingsperioden ved en enkelt anledning)*

*§ 1-7c (styrer og stedfortreder)*

*§ 1-8 første ledd første punktum (å inndra salgs- og skjenkebevilling inntil attestert omsetningsoppgave foreligger)*

*§ 1-8 første ledd første punktum (å inndra salgs- og skjenkebevilling inntil ilagt bevillingsgebyr er betalt)*

*§ 4-2 fjerde ledd andre punktum (en enkelt anledning, utvidelse av bevilling)*

*§ 4-4 tredje ledd (en enkelt anledning, utvidelse av skjenketid)*

*§ 4-5 (ambulerende skjenkebevilling)*

*§ 7-1 (fastsettelse av salgs- og skjenkegebyr)*

*Rådmannen kan bare avgjøre enkeltsaker eller typer av saker som ikke er av prinsipiell betydning.*

*Formannskapet delegerer sin kontrollmyndighet etter § 1-9 til rådmannen.*

## **5 OPPFØLGING OG REHABILITERING AV RUSMIDDELBRUKERE**

### **5.1 Kommunens ansvar og rolle**

Kommunen har ansvar for å hjelpe den enkelte til å komme bort fra misbruk av alkohol og andre rusmidler. Den har også ansvar for å gi råd, veiledning og hjelp til vedkommendes familie. Dette følger av lov om kommunale helse og omsorgstjenester.

Både sentrale lover og forskrifter understreker kommunens særlige ansvar for å legge til rette for helhetlige og koordinerte tjenester. Forskrift om habilitering og rehabilitering er sentral i denne sammenheng. Forskriftens hensikt er å kvalitetssikre at de tjenester som ytes og tilbys og er:

- Ut fra et brukerperspektiv
- Samordnet, koordinert og helhetlig
- I eller nærmest mulig brukerens vante miljø, og
- I en for brukere meningsfylt sammenheng

### **5.2 Individuell plan**

For gruppen brukere som har behov for langvarige og koordinerte helse- og/eller sosial tjenester, er retten til å få utarbeidet en individuell plan (IP) lovfestet. Retten er uavhengig av diagnose og alder, og gjelder selv om en mottar tjenester fra et eller flere forvaltningsnivå. Man kan også reservere seg mot å få utarbeidet IP.

En individuell plan skal inneholde en oversikt over brukerens mål, ressurser og behov for tjenester, og brukeren skal selv ha en aktiv rolle i prosessen med å lage planen. Planen skal være et verktøy for samarbeid mellom bruker og tjenesteapparatet, og mellom de ulike tjenesteyterne på tvers av organisasjonen. Dette betinger en aktiv koordinator, og god tilrettelegging for bruker.

I forskrift om habilitering og rehabilitering § 8 beskrives kommunens plikt til å planlegge og organisere sin virksomhet: *"Det skal finnes en koordinerende enhet for habiliterings- og rehabiliteringsvirksomheten i kommunen. Tjenestene som tilbys skal være synlige og lett tilgjengelige for brukere og samarbeidspartnere"*.

Ibestad har etablert en koordinerende enhet, som organisatorisk er lagt under seksjon for Pleie, rehabilitering og omsorg (PRO).

### **5.3 Oppfølging av rusmiddelbrukere i Ibestad**

Fastlegen har ansvar for barn/unge og voksne med atferd som utgjør en helserisiko. Fastlegen har verktøy for å oppdage høykonsumenter, hvor rusmiddelkonsumet utgjør en helserisiko. Fastlegene kan ved å spørre om rusmiddelbruk oppdage begynnende eller mer alvorlig rusproblematikk, og har henvisningsrett/-plikt til spesialisthelsetjenesten.

Psykiatrisk sykepleier har ansvar for å gi et godt og utadrettet tilbud til personer i kommunen som har det vanskelig. Hun har også ansvar for råd, veiledning og samtalerapi til mennesker med blant annet samtidige rus og psykiske lidelser. Noen tilfeller forblir uoppdaget fordi vi ikke har sett den psykiske lidelsen bak rusproblemene eller rusmiddelmisbruket bak den

psykiske lidelsen. Dette er en ivaretagelse som er viktig i det påbegynte, forebyggende og ettervernedede arbeidet innenfor temaet rus i kommunen.

#### ***Helsestasjonens rolle i det rusmiddelforebyggende arbeidet i kommunen.***

Helsestasjonen skiller seg fra kurative tjenester/spesialisthelsetjenesten ved å være et tilbud om veiledning, rådgivning - og ikke behandling. Helsestasjon og skolehelsetjenester er en lovpålagt tjeneste med ansvar for helsefremmende og forebyggende arbeid. Retten til disse tjenestene gjelder for alle barn og unge under 20 år, og deres foreldre. Helsestasjons- og skolehelsetjenesten er et tilbud det er enkelt å oppsøke, og hvor en blir tatt på alvor med små og store problemer.

Rusmiddelforebygging foregår også gjennom samtaler med foreldre ved konsultasjoner av deres barn på ulike aldersnivåer. Temaet blir også tatt opp gjennom undervisning og gruppesamtaler i grunnskolen.

Tilbudet er gratis og lett tilgjengelig, og personalet har kompetanse som kan støtte opp under den enkelte barn/unge og de foresatte. Helsestasjon og skolehelsetjenesten har høy grad av brukerinvolvering og aksept for brukernes ønsker/behov og er døråpner til andre tjenester ved behov. Helsesøster kan følge opp og henvise disse i samråd med lege til spesialisthelsetjenesten.

#### **5.4 Eksisterende kommunale tilbud – rus og psykisk helse**

Ibestad kommune har ikke eget behandlingstilbud innenfor rus og psykiatri, med unntak av lege og psykiatrisk sykepleier. Det samarbeides nært opp mot politi, NAV, skoler og andre naturlige institusjoner i kommunen. Lege gir kurativ behandling der det er mulighet for dette, og psykiatrisk sykepleier gir samtalerterapi, veiledning, råd og oppfølging i den grad det er mulig innenfor feltet. Som regel er det lege som henviser til psykiatrisk sykepleier, men det er også mange som tar direkte kontakt på egen hand. Tjenesten er et lavterskel tilbud.

Kommunen samarbeider nært med DPS Sør-Troms og UNN Harstad/Tromsø og UNN avd. Åsgård sykehus. Det er også knyttet kontakt opp mot Nordlandsklinikken og Sigma Nord. Tjenesten er knyttet opp mot en rekke lover innenfor det kommunale system, som Folkehelseloven, Helse- og omsorgstjenesteloven, Kommunehelsetjenesteloven, Helseforetaksloven, Psykisk helsevernloven og Pasientrettighetsloven.

Ansvarsgruppemøter blir holdt jevnlig der pasienten og eller andre myndighetspersoner for denne ønsker det. Den enkelte får også tilbud om Individuell plan der dette er naturlig, og det er flere tiltak fra ulike etater som foregår samtidig. Tjenesten foretar også oppsøkende virksomhet på bekymring, og avtalte hjemmebesøk dersom behov.

## **6 GJENNOMFØRING OG OPPFØLGING AV PLANEN**

Det er viktig med forståelse og kompetanse i hele organisasjonen Ibestad kommune. Forebygging er viktig. Tverrfaglig arbeid gjennom *Forebyggende forum* og de ansvarlige sektorene. Kommunen som helhet er ansvarlig for planen og oppfølgingen av den.

### **6.1 Ansvarsfordeling**

Det er svært viktig at de enhetene og avdelingene som arbeider med omsorg og/eller rus, samt forebygging samarbeider på tvers av organisasjonen. Politisk og strategisk forankring er svært viktig for framdriften av planen. Viser for øvrig til kapittel 4 i planen.

## **6.2 Samarbeid**

For at en rusmiddelpolitisk handlingsplan skal være et godt redskap for kommunen, er det viktig at den har et helhetlig perspektiv. Som tidligere presisert bør derfor både bevillingsmyndigheter og virksomheter i helse og omsorgstjenesten delta aktivt.

*Forebyggende forum* blir en vesentlig aktør og ei viktig arena. Det fordrer imidlertid at spesielt avdelingene Helse (lege, helsesøster og psykiatri), NAV og Oppvekst (barnehage, skole, kultur og barnevern) er aktive, og bruker *Forebyggende forum* som verktøy og samhandlingsarena.

Et samarbeid med frivillige organisasjoner og næringslivet kan i mange situasjoner være viktig. Også samarbeid med andre kommuner, og andre etater som driver forebygging av rusrelaterte skadevirkninger. *Forebyggende forum* tar initiativ til samarbeid når det er hensiktsmessig.

## **6.3 Fremdrift og rutiner eller system for oppfølging av planen**

Det henvises til kapittel 4 tiltak. Det foreslås at *Forebyggende Forum* sammen med rådmannen konkretiserer og prioriterer tiltak som er foreslått i planen.

## **6.4 Prosjekt- og utviklingsarbeid**

Mange av de nye tiltakene må utredes og detaljplanlegges. Prosjektmidler kan søkes hos fylkeskommunen, staten, samt en rekke institusjoner og organisasjoner i samfunnet. Søknader relatert til kapittel 4 i planen.

## **6.5 Kompetansebehov**

Der er tydelige sammenhenger mellom psykiske lidelser, sosiale utfordringer og rus. Det er derfor viktig at kommunen utvikler en felles forståelse og en felles holdning for å håndtere disse utfordringene på en god måte.

Det kreves et vidt engasjement fra enheter som Helse, Oppvekst, NAV og ledergruppa (rådmannen), for å implementere eller forsterke en slik felles holdning. Det er viktig at det arbeides på tvers av ansvarsområdene, fordi man ser hvordan ulike problemstillinger virker inn på bl.a. rusmisbruket. Det er viktig at toppledelsen og politikerne i kommunen ser at utfordringene er komplekse. Opprusting av ruskompetanse og fokus på forebygging er et ressurs spørsmål som er viktig. Det henvises forøvrig til kapittel 4.

Ibestad trenger økt kompetanse på familiedynamikk, for å kunne veilede foreldre og pårørende til ungdom. Rusproblematikk er ofte et familieanliggende.

Det er viktig at rusomsorgen i kommunen utvikles i den kommunale organisasjonen, hvor fagkompetansen og kjennskap til psykisk helsearbeid er forankret gjennom utdanning og samhandling med øvrig helsepersonell.

Kommunen har foreløpig ingen spesifikk oversikt over hvilken kompetanse vi mangler på feltet.

## **6.6 Økonomiske konsekvenser**

Det presiseres at en del av tiltakene er retningsgivende for kommunen i økonomiplan- og budsjettarbeid.

De fleste tiltakene forutsettes løst ved omdisponering av eksisterende ressurser og en annen prioritering av arbeidsoppgaver. Økonomiske konsekvenser av alle tiltak er ikke utredet, men prosjektgruppen ser noen tiltak som kan kreve nye økonomiske ressurser. Disse er:

1. Stimulere til at unge får sunn voksenkontakt. Et samarbeidsprosjekt mellom kommunen og de frivillige på en rekke arenaer.
  - a. Kommunens aktiviteter skal søke samarbeid med frivillige lag og organisasjoner for å kunne integrere ungdom i risikogrupper i trygge sosiale nettverk.
2. Kompetanseheving innen området, jf. denne planen rettet til relevante tjenester og skole.
3. Vurdere å igangsette et tverretattlig prosjekt som er et arbeids, skole og aktivitetstilbud primært for 16–25-åringer som ikke er i utdanning eller er i jobb.

Regjeringen har i stor grad lagt opp sin styrking av rusfeltet i kommunene som avgrensede tilskuddordninger til prosjekter, med en forutsetning om at prosjektene skal videreføres i kommunal regi når tilskuddsperioden er over. Dette blir et økonomisk dilemma for kommunen. Det gir frihet til å prøve ut tiltak, men kan bli en for stor utfordring å videreføre i egen regi på lang sikt. Det er derfor viktig å se kommunens innsats på rusmiddelfeltet samlet, og fokusere prosjektene om utvikling av en god og målrettet tjeneste totalt sett.

### **6.7 Evaluering og rullering av planen**

I følge Alkoholovens § 1-7d bør alkoholpolitisk handlingsplan behandles i hver Kommunestyreperiode. For å komme ajour anbefales det derfor at planen rulleres i begynnelsen av neste kommunestyreperiode, våren 2016. Rulleringen bør ha fokus på hvilke tiltak i planen en ønsker igangsatt, og om det bør foretas justeringer i forhold til eventuelle nye statlige føringer.

En bør være oppmerksom på at flere av tiltakene i planen ikke kan forventes å gi umiddelbare resultater. En mer dyptgående rullering av planen, slik som nå, bør ikke være nødvendig før påfølgende kommunestyreperiode, våren 2020. Det bør samtidig foretas en ny kartlegging og vurdering av rusmiddelsituasjonen i Ibestad kommune. Det bør vurderes om kommunen gjennom eksisterende tiltak har nådd sine mål. Vurderingen bør legges til grunn for rullering og evt. revisjon av planen, og være bestemmende for hvorvidt det er behov for endringer i tiltaks- og virkemiddelapparatet.

# VEDLEGG 1

## *Forebyggende forum* – rådmannens oppdragsbeskrivelse

### Formål

Ibestad kommune har i tillegg til Rusmiddelpolitisk handlingsplan vedtatt *Forebyggende plan* for barn og unge. Begge disse planene er rettet mot målgrupper og beskriver tiltak som krever at Ibestad kommune mobiliserer bred flerfaglig kompetanse. Denne kompetansen er i Ibestad kommune men er til daglig spredt på flere organisatoriske enheter i kommunen. Disse aktørene er til daglig opptatt med arbeidsoppgaver innenfor egen organisasjon. For å få til et minimum av nødvendig samarbeid vil rådmannen organisere en felles samarbeidsarena, *Forebyggende forum*, og gi en oppdragsbeskrivelse som klargjør forumets oppgaver og ansvar og angir en minste aktivitet for å sikre kontinuitet i dette viktige arbeidet.

Rådmannen kan pålegge forumet oppgaver utover de som til enhver tid følger av kommunens planer og budsjett.

### Organisering

- Leder Oppvekst er leder for *Forebyggende forum*. Leder innkaller, leder møtene og rapporterer.
- Faste deltakere er Helse v/psykiatri og helsesøster, Oppvekst v/skole, barnevern og kultur, samt PRO og NAV. Til møtet i januar/februar hvert år, innkalles i tillegg kommunelege, barnehage, PNU (behandler bevillingssaker) og politiet.
- Alle kommunalt ansatte som innkalles til møte i *Forebyggende forum* er pliktig til å delta.
- *Forebyggende forum* kan invitere FAU, frivillige organisasjoner, regionale og statlige etater og andre med relevante funksjoner og kompetanse når man finner det ønskelig.

### Møter

- *Forebyggende forum* skal gjennomføre et møte hvert år i januar/februar.
- Dette møtet skal ha to faste saker:
  - a. Rapportere foregående år – til kommunens årsrapport
  - b. Arbeidsplan for inneværende år – basert på gjeldende planer og budsjett.
- *Forebyggende forum* skal i forbindelse med dette faste møtet forberede og gjennomføre et faglig program for å styrke kommunens forståelse og kompetanse innenfor rusmiddelområdet – både på faglig og politisk nivå.

### Fokusområder

- folkehelse hos barn og unge.
- sosial kompetanse, selvfølelse og selvtillit hos barn og unge.
- å få et godt hjem, skole, og elevsamarbeid.
- samarbeid med frivillig sektor - lag og foreninger.
- unngå at barn blir "skoletapere".
- sikre at barn har det trygt og forutsigbart i skole og fritid.
- sikre at foreldreveiledning blir et effektivt tilbud.
- at ansatte som jobber med barn får mulighet til å reflektere over egen praksis.
- at alle ansatte som jobber med barn har forståelse for hvilke risikofaktorer som kan føre til rusmisbruk, og hvilke beskyttelsesfaktorer som kan være til hjelp for barna.



- få gode samarbeidsrutiner med spesialisthelsetjenesten.
- å iverksette en kartlegging av fattigdomsutfordringer.
- familier med reduserte økonomiske ressurser.
- motvirke at personer utvikler rusavhengighet.
- hindre/ redusere utvikling av angst og depresjon.
- hindre seksuelle overgrep mot barn.
- på at ingen blir avhengig av legemidler utskrevet av lege. (morfin, benzo, ritalin m.m.)
- at unge ikke bruker anabole steroider.
- å styrke og utvikle lærer kompetansen og det denne planen tar opp.
- å utvikle lederkompetansen
- tilrettelegging av areal og miljø – godt nærmiljø og gode uteareal.

Oversikten er ikke uttømmende.

Ibestad, desember 2013

Rådmannen

## VEDLEGG 2

### Alkoholreglement for lbestad kommune 2014 – 2016

#### § 1. ALKOHOLPOLITISKE MÅL.

Overordna målsetting for lbestad kommunes alkoholpolitikk er:

- Arbeide aktivt for å redusere bruken av alkohol og redusere de samfunnsmessige og individuelle skader som alkoholen kan innebære.
- Sørge for at lovlig omsetning av alkohol skjer i forsvarlige former.
- Kommunestyret vil være restriktiv med å gi bevilling. Hovedregelen ved behandling av bevillingssaker er at edruskapspolitiske hensyn går foran næringspolitiske.
- Skjenkebevilling gis kun til typisk spisested. Det vil si etablissement som har eget kjøkken med kjøkkenpersonale. Gyldig skjenkebevilling forutsetter til enhver tid næringsmiddelkontrollens godkjenning av lokaler.
- Skjenking av alkoholholdig drikk kan bare skje dersom det samtidig kan skjenkes svakere alkoholvarer. Skjenkes øl og vin må skjenkestedet også tilby alkoholfri vin og alkoholfritt øl.
- Skjenkebevilling i forbindelse med idrettsarrangement skal vurderes restriktivt.

#### § 2. SALGSBEVILLING (Al. kap. 3, III).

##### § 2 A. Omfang

- Dagligvareforretninger og ølutsalg kan gis tillatelse til omsetning av alkoholholdige drikkevarer med en alkoholprosent lavere enn 4,7.

##### § 2 B. Åpningstider

- Salg av øl, vin og brennevin med lavere alkoholprosent enn 4,7 kan skje kl. 08.00 - 20.00. På dager før søn- og helligdager skal salget opphøre kl. 18.00. Dette gjelder ikke dagen før Kristi Himmelfartsdag.
- Salg og utlevering kan ikke skje på søn- og helligdager, 1. og 17. mai, på valgdagen for stortingsvalg, fylkestingsvalg, kommunestyrevalg og folkeavstemning vedtatt ved lov. Jfr. alkoholloven § 3.7 (samt lov om helligdager og helligdagsfredning).
- Forøvrig i henhold til alkoholloven.

#### § 3. SKJENKEBEVILLINGER (Al. kap.4).

##### § 3 A. Omfang.

Bevillingen skal gis/gjelde for:

- Øl.
- Øl og vin.
- Øl, vin og brennevin.

##### § 3 B. Skjenketid. (skjenkebevillinger)

- Skjenketid for øl, vin og brennevin, alle dager kl. 13.00 – 03.00.
- Skjenketid for øl og vin ved godkjent spisested for lunsj og middagservering kl. 11.00 – 13.00.

Konsum av utskjenket alkoholholdig drikk skal opphøre senest 30 min. etter skjenketidens utløp.

#### **§ 4. AMBULERENDE SKJENKEBEVILLING (Al. § 5).**

Kommunen kan gi ambulerende skjenkebevilling for øl, vin og brennevin til sluttede selskaper, jfr. § 4-5. Det vises også til alkohollovens § 8-9 vedrørende lokaler og steder som krever bevilling. Ambulerende skjenkebevilling skal ikke gis til sluttet lag der aktivitetene er rettet mot barn og ungdom.

#### **§ 4 B. ENKELT ANLEDNING (Al. § 1.6)**

Kommunen kan gi salgs- og skjenkebevilling for en bestemt del av året eller for en enkelt anledning, jfr. § 1-6. Bevillingen gjelder for skjenking til deltakere ved større åpne arrangement, for eksempel en festival. Det må innhentes uttalelse fra sosialtjenesten og politiet før bevilling kan gis.

#### **§ 5. KRAV TIL BEVILLINGSHAVER (Al. § 3.5 og 4.1)**

Skjenke- og salgsbevilling for alkoholholdig drikk kan ikke utøves før lovens- og forskriftenes krav om bestått kunnskapsprøve er dokumentert. Kravet gjelder for bevillingshaver knyttet til et bestemt utsalgs-/skjenkested.

#### **§ 6. BEVILLINGSAVGIFT (Al. § 7-1).**

Med utgangspunkt i alkohollovens § 7-1 og kapitel 11 i Forskrift av 11. desember 1997 nr. 1292 om omsetning av alkoholholdig drikk mv., fastsettes bevillingsgebyret for ett år om gangen for hver enkelt bevilling på grunnlag av forventet omsatt mengde alkoholholdig drikk.

- For *Ambulerende bevilling* fastsettes en bevillingsavgift på **200** kroner pr. gang.
- For bevilling ved *Enkelt anledning* fastsettes en bevillingsavgift på **200** kroner pr. gang.

Satsene reguleres ved rullering av Rusmiddelpolitisk handlingsplan.

Bevillingshaverne skal innen den 1. april hvert år fremlegge revisorbekreftet omsetningstall (antall vareliter øl, vin og brennevin) for foregående år. Det skal samtidig legges frem oppgave over antatt omsetning for inneværende år. Omsetningstallene er grunnlag for innplassering i avgiftsregulativet. Eventuelt avvik mellom faktisk omsetning og antatt omsetning vil motregnes påfølgende år.

Det årlige bevillingsgebyr fastsettes i henhold til alkoholforskriftens kap 6. Minimumsavgiften settes til **1.000** kroner for salg og **1.500** kroner for skjenking av alkohol.

Dersom omsetningstall ikke fremlegges innen fastsatt frist vil rådmannen med hjemmel i alkoholloven med tilhørende forskrifter fremme sak om inndragning av bevilling. Samme prosedyre følges ved manglende innbetaling av avgift.

#### **§ 7. KONTROLL (Al. §1-9).**

Formannskapet er kontrollutvalg.

Bevillingshaver som innehar bevilling for et fast salgs-/skjenkested er i medhold av Al. § 1.9 med forskrifter pålagt å utarbeide intern-kontrolltiltak for virksomheten etter 01.01.2006.

- Kopi av utarbeidede internkontrolltiltak sendes lbestad kommune senest 4 måneder etter at salgs-/skjenkebevilling er gitt.

## § 8. OVERTREDELSE/MISLIGHOLD

(Al. § 1-8).

- A. Ved første gangs overtredelse av regelverket i form av overskjenking og/eller brudd på åpningstiden for salg og skjenking av alkohol, skal *formannskapet* gi bevillingshaver skriftlig advarsel.
- B. Ved første gangs overtredelse av regelverket om salg og/eller skjenking til mindreårige eller mindreåriges delaktighet i salg og/eller skjenking av alkohol, skal *formannskapet* sende skriftlig advarsel til bevillingshaver og samtidig innkalle bevillingshaver til en samtale
- C. Ved ny overtredelse av regelverket i form av overskjenking og brudd på åpningstiden for salg og skjenking av alkohol kan *formannskapet* inndra bevillingen for et tidsrom for inntil to uker.
- D. Ved ny overtredelse av regelverket om salg eller skjenking av alkohol kan *formannskapet* inndra bevillingen for et tidsrom på to måneder.
- E. Ved flere gangers overtredelse og/eller ved særlig alvorlige brudd på regelverket kan inndragning av bevillingen normalt skje for resten av bevillingsperioden.
- F. Ved overtredelse av bestemmelser gitt i – eller i medhold av andre lover, når bestemmelsen har sammenheng med alkohollovens formål, vurderes en reaksjonsform tilsvarende pkt. A og B.
- G. Vandelskravet skal være oppfylt til enhver tid etter at bevilling er gitt. Dersom negative forhold som gjelder brudd på vandelskravet inntreffer i løpet av bevillingsperioden, kan bevillingen inndras for resten av perioden, eller for en kortere tid.

Kommunestyret (bevillingsmyndigheten) avgjør evt. spørsmål om inndragning av bevilling etter forslag/uttalelse fra *formannskapet*.

## § 9. DELEGASJON (Al. § 1-12).

Kommunestyret har i delegeringsreglement av 30.05.2013 fattet følgende vedtak om delegering etter alkoholloven:

*Kommunestyret delegerer sin avgjørelsesmyndighet etter alkoholloven, med de til enhver tid gjeldende forskrifter og endringer i lov, til formannskapet.*

*Delegeringen gjelder ikke avgjørelsesmyndighet som ligger til kommunestyret selv i henhold til lov, forskrift eller reglement, jfr. kommuneloven § 10 nr 2.*

*Formannskapet delegerer følgende avgjørelsesmyndighet etter alkoholloven til rådmannen:*

*§ 1-6 andre ledd (bevillingsperioden ved en enkelt anledning)*

*§ 1-7c (styrer og stedfortreder)*

*§ 1-8 første ledd første punktum (å inndra salgs- og skjenkebevilling inntil attestert omsetningsoppgave foreligger)*

*§ 1-8 første ledd første punktum (å inndra salgs- og skjenkebevilling inntil ilagt bevillingsgebyr er betalt)*

*§ 4-2 fjerde ledd andre punktum (en enkelt anledning, utvidelse av bevilling)*

*§ 4-4 tredje ledd (en enkelt anledning, utvidelse av skjenketid)*

*§ 4-5 (ambulerende skjenkebevilling)*

*§ 7-1 (fastsettelse av salgs- og skjenkegebyr)*

*Rådmannen kan bare avgjøre enkeltsaker eller typer av saker som ikke er av prinsipiell betydning.*

*Formannskapet delegerer sin kontrollmyndighet etter § 1-9 til rådmannen.*

## **§ 10. IKRAFTTREDELSE.**

Ibestad kommunestyret behandlet planen i møte 08.05.2014 og fattet følgende vedtak:

- 1. Kommunestyret tar rusmiddelpolitisk handlingsplan kap 1, 2, 3, 5 og 6 til etterretning.*
- 2. Kommunestyret vedtar kap 4 Tiltak – som retningsgivende for kommunens tiltak for å forebygge rusmiddelmissbruk.*
- 3. Kommunestyret vedtar alkoholreglementet for Ibestad kommune, jfr. vedlegg 2 med følgende endring:*
  - § 3 B. Skjenketid (Skjenkebevillinger) første kulepunkt forandres til:*
    - Skjenketid for øl, vin og brennevin, alle dager kl 13.00 – 03.00*

Reglementet trer i kraft fra kommunestyrets vedtak.

## **67/20 Nye veinavn - Rådhus og Helsesenter**

Arkivsak-dok. 12/00284-81  
Arkivkode. B  
Saksbehandler Trond Hanssen

Saksgang	Møtedato	Saknr
1 Formannskap	18.06.2020	67/20
2 Kommunestyret		

### **Forslag til vedtak/innstilling:**

1. Formannskapet vedtar, med hjemmel i matrikkelloven kapittel 4 § 21, stedsnavnloven og matrikkelforskriftens kapittel 12, at ny innkjøring til rådhus og helsesenter/sykehjem skal tildeles offisielle veiadresser og at forslagene fra kommunedirektøren legges ut på høring og offentlig ettersyn.
2. Veien inn til det nye rådhuset skal hete Emma Olsens vei, oppkalt etter den første kvinnelige kommunestyrerepresentanten i lbestad kommune.
3. Veien inn til helsesenter/sykehjem skal hete Borchgrevinks vei, oppkalt etter distriktslege Otto Fredrik Borchgrevink

### **Vedlegg:**

Ingen

### **Kort beskrivelse av saken**

lbestad kommune vedtok i 2013 offisielle veiadresser i kommunen. Dette er nå gjort, og det mangler kun å få de sist vedtatte adresser registrert i matrikkelen. Som et tillegg er det også ønskelig å få egne veinavn inn til rådhus og helsesenter/sykehjem.

### **Fakta i saken**

Administrasjonen har utarbeidet forslag til disse to veinavnene. Disse skal sendes ut på offentlig høring og ettersyn lik det som tidligere er gjort.

Distriktslege Otto Fredrik Borchgrevink jobbet som distriktslege i mange år i lbestad kommune, og

Emma Olsen var den første kvinnelige kommunestyrerepresentanten i lbestad kommune, og satt der i perioden 1936-1940(?).

### **Vurdering**

Administrasjonen mener at det er på sin plass å hedre mennesker som har gjort noe spesielt for kommunen, eller har satt spor etter seg i sitt virke eller i banebrytende adferd. En god måte å gjøre dette på kan da være å navngi veier eller plasser etter disse.



**Helse og miljø:**

Ingen konsekvenser.

**Personell:**

Ingen konsekvenser.

**Økonomi:**

Ingen konsekvenser utover innkjøp og nedsetting av navneskilt.

**Kommunedirektørens konklusjon:**

Kommunedirektøren anbefaler formannskapet å følge administrasjonens forslag til vedtak.

## **68/20 Søknad om stimuleringsmidler - Edvard Berg Frantzen**

Arkivsak-dok. 20/00010-2  
Arkivkode. 243  
Saksbehandler Linn-Iren Sande

Saksgang	Møtedato	Saknr
1 Formannskap	18.06.2020	68/20

### **Forslag til vedtak/innstilling:**

Formannskapet innvilger et stimuleringsstilkudd på 30 % av de samlede kostnader for kjøp av bolig i 2019, begrenset oppad til kr. 75 000,- pr. boligenhet.

### **Vedlegg:**

- Søknad om stimuleringsmidler, mottatt 07.01.2020
- Kjøpekontrakt

### **Kort beskrivelse av saken**

Edvard Berg Frantzen har søkt om kommunale stimuleringsmidler til kjøp av bolig i Ibestad kommune.

### **Fakta i saken**

Edvard Berg Frantzen kjøpte 19.12.2019 bolig på gbnr 85/ bnr 94 – Ibestadveien 2209. Edvard Berg Frantzen er bostedsregistrert i Ibestad kommune og er førstegangsetablerer.

Eiendommens kjøpesum utgjorde kr 1 375 000,-.

### **Vurdering**

I henhold til revidert regelverk for kommunale stimuleringsmidler f.o.m. 2019 oppfylder kjøp av bolig reglementets pkt. 1 «ordningen gjelder for tiltak innenfor gjeldende budsjettår.» da kjøp av bolig ble foretatt i 2019. Søker tilfredsstillende også vilkår i reglementets pkt 2 b;

- Tilkuddstørrelsen ved kjøp og renovering er 30% av den delen av de samlede kostnader, begrenset oppad til kr 75 000 per boligenhet.

### **Helse og miljø**

Ingen konsekvens

### **Personell**

Ingen konsekvens

### **Økonomi**

Tilkuddstørrelsen ved kjøp og renovering er 30 % av den delen av de samlede kostnader, begrenset oppad til kr. 75 000,- pr. boligenhet.

Pr. d.d er det bevilget kr 0,- i stimuleringsstilkudd for 2020.

### **Rådmannens konklusjon**

Rådmannen anbefaler formannskapet å innvilge søknad om kommunale stimuleringsmidler for kjøp av bolig på gnr 85/ bnr 94.

#### **Vedlegg til sak**



2019-12-20



kjøpekontrakt

SØK 68/20 - VI



Ibestad kommune  
- hvor alt er mulig

## Søknadsskjema – Stimuleringsmidler til boligbygging

Søknad om kommunale stimuleringsmidler til boligbygging kan benyttes av søkere som skal etablere seg i egen bolig for første gang i Ibestad kommune. Det stilles følgende vilkår:

- en av ektefelle/samboer må være under 40 år på søknadstidspunktet
- ikke hatt egen bolig i kommunen tidligere
- dokumentasjon på bosetting i kommunen må fremlegges før tilskudd utbetales
- ordningen gjelder tiltak innenfor gjeldende budsjettår

### Opplysninger om søker:

Søker 1 - Navn Edward Berg Frantzen	Telefon 4679 2644
Adresse 2179 Ibestadveien	E-post EdwardBerg.Frantzen@gmail.com
Søker 2 - Navn	Telefon
Adresse	E-post

### Eiendomsopplysninger:

Gårds- og bruksnr 85 - 94	Eiendommens adresse 2209 Ibestadveien
------------------------------	--

### Det søkes om tilskudd til:

- Nybygg i privat boligfelt
- Nybygg i kommunalt boligfelt
- Kjøp av eksisterende bolig
- Renovering av eksisterende bolig

### Vedlegg:

- Kjøpekontrakt ved kjøp av bolig
- Dokumentasjon på bosetting via Folkeregisteret
- Dokumentasjon på kostnader ved renovering
- Sannsynliggjøring av tilgjengelig tomt samt utkast av byggesøknad ved nybygg

Hammvik - Edward Berg Frantzen

SAK 68/20 - V2



Formidl.nr: 3-19-370

Oppdragsnr.:3194228

# KJØPEKONTRAKT

FAST EIENDOM

Mellom:

Selger: Kjærfaug Alise Steinbakk

Fødselsdato: 22.06.42

Adresse: Ibestadveien 2209, 9450 HAMNVIK  
Telefon: +47 91 69 67 08  
E-post: kjaerlau@online.no

heretter kalt selger, og

Kjøper: Edvard Berg Frantzen

Fødselsdato: 13.05.99

Adresse: Mellomveien 17, 9450 HAMNVIK  
Telefon: +47 46 79 26 41  
E-post:

heretter kalt kjøperen, er i dag inngått følgende kjøpekontrakt:

**1. KJØPESUM/BETALING.**

Selger overdrar herved til kjøper sin eiendom:

Ibestadveien 2209, 85/94/0/0 i Ibestad

med eiet tomt, for en kjøpesum stor:

Kr 1 375 000,- kroner \*\*\*enmillion trehundreogsyttifemtusen00/100

Kjøpesummen gjøres opp på følgende måte:

Kontant innen overtagelse: 20.01.2020 jfr. pkt. 3 og 9	kr	1 375 000	,-
--	----	-----------	----

**13. VEDLEGG.**

Følgende er vedlegg til nærværende kjøpekontrakt:

- Salgsoppgave
- Selgers egenerklæring
- Energiattest
- Tilstandsrapport/takst
- Grunnbokutskrift datert
- Erklæring/avtale, tinglyst 08.02.1958 med dagboknr. 300172
- Erklæring/avtale, tinglyst 30.10.1973 med dagboknr. 5153
- Best. om vann/kloakkledn., tinglyst 02.03.1977 med dagboknr. 1207
- Kommunale opplysninger
- Kopi av forsikringsbevis m/vilkår (boligselgerforsikring)
- Viktig informasjon til selger og kjøper

Denne kontrakt er utferdiget i 3 - tre - likeverdende eksemplarer, hvorav partene får hvert sitt eksemplar og ett eksemplar beholdes av megler.

Sted/dato,

Harstad / 19-12/19

**Kjærtaug Alise Steinbakk**  
Selger

Kjærtaug Steinbakk

Som selgers ektefelle samtykker jeg  
i denne kjøpekontrakt

Sted/dato:

Harstad / 19-12/19

**Edvard Berg Frantzen**  
Kjøper

Edvard Berg Frantzen



## **69/20 Tilleggsbevilgning nr 2, nye lbestad rådhus**

Arkivsak-dok. 20/00032-15  
Arkivkode. 88/1  
Saksbehandler Trond Hanssen

Saksgang	Møtedato	Saknr
1 Formannskap	18.06.2020	69/20
2 Kommunestyret		

### **Forslag til vedtak/innstilling:**

Formannskapet tilrår kommunestyret å fatte følgende vedtak:

1. Kommunestyret vedtar en tilleggsbevilgning på kr. 1 300 000,- inkl. mva. for å rette opp gulv, etablere nye vinduer, rehabilitere betonggulv i toaletter, ordne bæring i inngangsparti og ny belysning kantine på prosjektet nytt rådhus.
2. Beløpet disponeres fra disposisjonsfondet.

### **Vedlegg:**

Ingen vedlegg

### **Kort beskrivelse av saken**

Kommunestyret har vedtatt en ombygging av den gamle ungdomskolen til nytt rådhus. Budsjettrammen for ombyggingen er lagt i investeringsbudsjettet for 2020 med kr. 16 mill. inkl. mva.

### **Fakta i saken**

Underveis i rivingen av gulv og vegger kommer det fram betydelige feil og skader fra byggetiden. Disse er nødvendig å reparere slik at framtidige skader og ulemper skal påføre enda større kostnader enn det vil være å ta disse nå. Disse skadene var ikke avdekket da forrige sak var opp i kommunestyret.

Kommunestyret har tidligere gitt en tilleggsbevilgning på kr. 2 500 000,- inkl. mva. der 1 535 549,- inkl. mva. er disponert. Rest her på kr. 964 451,- vil bli for lite til å dekke opp rest. Av denne resten er kr. 472 826,- inkl. mva. disponert til påkommende endringer, mens kr. 487 692,- inkl. mva. er disponert til byggeledelse. Dette beløpet er ikke fast pris, men vil bli gjort opp etter medgått tid.

Utvalget for byggesaker har vært på befaring og anbefaler tiltakene som er prissatt under.

### **Vurdering**

Kommunedirektøren er av den oppfatning at tiltakene som er listet opp under er høyst nødvendige å utføre nå.

Flytende gulv i fløy A, 977 m2:

1. Tilleggssum kr. 783 409,- inkl. mva.

Pristilbud. Renovere gulv fløy A.					
	Enhet	Mengde	Sum		
Nivillering/punkting	}	m2	933		
Priming					
Flytavretting inntil 15mm					
Sliping av spon					
Tillegg for merforbruk flytavretting	kg	1	kr	7,80	
Sparkling gammel støpeskjøt	lm	140			
Rigg og drift maler	RS	1			
Gulvspon 22mm	m2	933			
Fuktsperre opus aquastopp pluss 2.	m2	933			
Montasje	m2	933			
Heve dører	stk	14			
<b>Sum eks mva</b>				<b>kr</b>	<b>626 727,28</b>

Uten å gjøre dette vil det ikke være mulig å legge belegget på gulvet da dette vil være ødelagt etter kort tid, og vi vil da heller ikke ha noen garantier på dette.

Nye vinduer i fløy A (tidligere lærerfløy)

1. Vinduer kontor: Tilleggssum kr. 307 595,- inkl. mva.
2. Vinduer gang: Tilleggssum kr. 124 386,- inkl. mva.

Bytte vinduer fløy B.						
	Bredde	Høyde	Enhet	Mengde	Sum	
<b>Vinduer 1150 x 850 Nordan</b>						
Riving eksisterende vinduer			stk	13		
Deponi eksisterende vinduer			RS	1		
Tillegg dersom klorparafin. dokumenteres			RS	1	kr	8 400,00
Vinduer	1150	850 Fastkarm	Stk	11		
Vinduer	1150	850 Toppsving	Stk	2		
Komplett montering			stk	13		
Frakt og avgifter			RS	1		
<b>Sum eks mva</b>					<b>kr</b>	<b>99 509,60</b>
<b>Vinduer 1150 x 1850 Nordan</b>						
Riving eksisterende vinduer			stk	22		
Deponi eksisterende vinduer			RS	1		
Tillegg dersom klorparafin. dokumenteres			RS	1	kr	9 600,00
Vinduer	1150	1850 Faskarm	Stk	11		
Vinduer	1150	1850 Toppsving	Stk	11		
Komplett montering			stk	22		
Frakt og avgifter			RS	1		
<b>Sum eks mva</b>					<b>kr</b>	<b>246 076,00</b>

Vinduene ble tatt ut av den opprinnelige priskalkylen for å få ned kostnader. Vinduene er imidlertid fra 1973, og er overmodne for utskiftning. Flere vinduer har råteskader, og det er også mange som er punkterte. Disse vil måtte byttes i løpet av

kort tid, både på grunn av energiforbruk og hensynet til arbeidstakerne i de aktuelle kontorene.

I tillegg må det etableres bæring i nytt inngangsparti pga. skjulte dragere i himling og søyler i vegg, eksisterende ventilasjon i fasader, gulv i nye toaletter må ha en form for betongrehabilitering samt at det ikke vil være mulig å remontere belysning i kantine. Alt dette er saker som er kommet fram etter riving, og vi har ikke fått disse prissatt enda. Det gjøres oppmerksom på at det dukke opp flere ukjente saker.

Kostnader for det vi har fått pris på beløper seg til kr. 1 215 390,- inkl. mva.  
Udisponert beløp fra forrige bevilgning er kr. 472 826,- inkl. mva.  
Da er det en rest på kr 742 564,- inkl. mva. som må til for å dekke opp restkostnadene på gulv og vinduer.

Antatt beløp på de kostnader som ikke er beregnet vil sannsynligvis være i størrelsesorden +500 000,- inkl. mva.

På grunn av leveringstider på særlig vinduer samt risiko for betydelige forsinkelser i prosjektet bør et vedtak i saken her gjøres så raskt som mulig.

**Helse og miljø:**

Ikke vurdert

**Personell:**

Ikke vurdert

**Økonomi:**

Økt låneopptak i kommunen på kr. 1 300 000,- inkl. mva.

**Kommunedirektørens konklusjon:**

Kommunedirektøren råder formannskapet å anbefale kommunestyret en tilleggsbevilgning til prosjektet nytt rådhus på kr. 1 300 000,- inkl. mva.

## **70/20 Utsmykking av nytt sykehjem**

Arkivsak-dok. 20/00285-1  
Arkivkode. 629  
Saksbehandler Anita Dahl Solbakken

Saksgang	Møtedato	Saknr
1 Formannskap	18.06.2020	70/20

### **Forslag til vedtak/innstilling:**

Formannskapet vedtar å innvilge kr 200 000,- til fullføring av innvendig utsmykking av lbestad sykehjem.

### **Kort beskrivelse av saken**

Nye lbestad sykehjem trenger utsmykking i fellesrom og noen pasientrom. Det er ikke tidligere bevilget penger til dette. Dette er en søknad om penger til ferdigstillelse av utsmykking av lbestad sykehjem.

### **Fakta i saken**

I anledning at det bygges nytt sykehjem i lbestad som er forventet ferdigstilt i uke 37 2020 er det ønskelig og nødvendig å utsmykke sykehjemmet.

HSO har opprettet et utvalg som ser på mulighet og løsninger for utsmykking av sykehjem. Medlemmene i utvalget er personer fra Kulturutvalget, Eldrerådet, ledelse i HSO og verneombud, totalt har utvalget 8 medlemmer. Utvalget har hatt omvisning i nytt sykehjem for å få et grunnlag for å gi vurderinger til utsmykking av nytt sykehjem.

Utvalget har sett på hvilke aktører som eksisterer i regionen og som kan være en samarbeidspartner for utsmykking i sykehjemmet, hvilke tema, farger og form som kan være aktuelt, og om det skal være et helhets inntrykk av utsmykking på sykehjemmet. Videre er det gjort en kartlegging av hvilke rom som trenger utsmykning. Det er enighet i utvalget om hvilke rom som skal utsmykkes.

Totalt er det minimum 14 rom som bør utsmykkes og i tillegg er det ønskelig med 3 glassmonter med lys til utstilling for ulike tema. Det tenkes at nærmiljø kan være med og gi tema til monter, som barnehage/skole, lag og foreninger ol.

Utvalget har vært i kontakt med daværende ledelsen til Bergsodden sykehjem, for å dra nytte av deres erfaringer av utsmykking av sykehjem. Det har også vært telefonisk kontakt med Harstad kunstforening for råd og veiledning.

### **Vurdering**

Kunst bør ha ambisjoner om at kunsten skal gi positive opplevelser for alle brukere av bygget. Kunsten skal gi fellesarealene i inngangsområdet attraksjonsverdi. Det

skal være kunst i begge avdelingene, med en bevisst tanke i forhold til demens. Kunst som kan vekke minner, være stimulerende og gi gode følelser. Kunsten skal ha god kvalitet. Den skal kunne oppleves over tid og ikke bli utdatert etter kort tid.

Sykehjemmet har nøytrale farger i alle rom, og utvalget har vektlagt at det skal være glade farger som gir inspirasjon og glede. Størrelse på bilder vil variere og det vil sannsynligvis brukes flere ulike kunstnere. Felles nevner for bildekunst vil være like rammer. Det er sendt henvendelse til IPRO om de kan lage rammer og de har sagt seg villig til å utføre jobben, noe som vi håper kan gi et lokalt preg på bildene.

Det har vært en utfordring for utvalget å konkretisere noe pga at det ikke er økonomiske rammer i prosjektet. Når de økonomiske rammer foreligger vil utvalget kunne gi nøyaktig oversikt.

Kostnadene på utsmykking har betydning for hvilken kunstner som kan leverer bilder. De økonomiske rammer vil derfor ha direkte innvirkning på hvilken bildekunst som brukes i sykehjemmet. Utvalget har hatt fokus i prosessen på å holde en lav kostnadsramme men ser at noe bildekunst har høy kostnad.

Følgende forhold skal alltid vurderes:

**Helse og miljø (HMS og "tradisjonelle miljøspørsmål (eks. forurensning))**

Ingen konsekvenser

**Personell**

Ingen konsekvenser

**Økonomi**

Utvalget har ikke hatt økonomiske rammer og forhold seg til noe som har vært utfordrende. Vi ber om kr 200 000,- for å fullføre innvendig utsmykking i nytt sykehjem.

**Rådmannens konklusjon**

Rådmannen mener formannskap innvilger hele beløpet til fullføring av utsmykking av lbestad sykehjem.

## **71/20 NY STILLING – MILJØTERAPEUT MED SPESIALPEDAGOGISK KOMPETANSE VED IBESTAD SKOLE**

Arkivsak-dok. 20/00282-1  
Arkivkode. B  
Saksbehandler Trond-Arvid Isaksen

Saksgang	Møtedato	Saknr
1 Formannskap	18.06.2020	71/20
2 Kommunestyret	03.09.2020	

### **Forslag til vedtak/innstilling:**

*Formannskapet tilrår kommunestyret å fatte følgende vedtak:  
Kommunestyret vedtar å opprette 100 % stilling som miljøterapeut med tilleggsutdanning innen spesialpedagogikk*

### **Vedlegg:**

Ingen

### **Kort beskrivelse av saken**

Ibestad skole har flere elever som er trenger spesiell oppfølging. For å kunne gi et helhetlig faglig forsvarlig tilbud ønsker skolen å knytte til seg kompetanse som supplement til det pedagogiske personalet. For å gi disse elevene det tilbudet de trenger har skolen behov for kompetanse. Skolen har behov for kompetanse som går på hvordan en skal trene sosiale ferdigheter og hverdagsferdigheter, og da særlig med kompetanse innenfor autismespekteret.

Sakkyndig vurderinger og tverrfaglige rapporter tilrår slik kompetanse for å kunne dekke dette behovet. Som følge av ovennevnte utredninger/tverrfaglige rapporter er det fattet vedtak som gir elevene en rett til slikt tilbud.

### **Fakta i saken**

I henhold til sakkyndige vurdering fra PPT og tverrfaglig rapport fra UNN – Habiliteringsavdeling barn og unge (HABU), framgår det at enkeltelev har et totalt sett har behov at hele skoledagen må legges til rette med oppfølging 1 til 1. Denne tilretteleggingen må skje i et samspill mellom pedagog og den som skal følge eleven. Foresatte og elev skal også delta i utformingen av opplegget.

Pr i dag har ikke Ibestad skole fagpersonale som kan ivareta denne oppfølgingen, det gjelder både kompetanse og personalressurs. Kompetansen som ønskes er miljøterapeut med tilleggsutdanning i spesialpedagogikk. Det tenkes at den som tilsettes skal være den som følger eleven, men vil også kunne være en veileder for assistenter som er knyttet til oppgaver med spesiell oppfølging av enkeltelever.



Skolen vil ikke kunne tilby og gjennomføre et opplæringstilbud som det vises til i sakkyndig rapport (PPT) og tilrådning i tverrfaglig rapport (HABU), om ikke en slik ressurs knyttes til skolen.

### **Vurdering**

Forskning viser at det er ca 1 prosent av befolkningen som er innenfor autismspekteret. Statistikk for Troms viser at ca 0,5 % av 8-åringene har en autismsmediagnose (jfr NOU 2020:1 «Tjenester til personer med autismspekterforstyrrelser og til personer med Tourettes syndrom»). I lbestad skole har 4,9 % av elevene en autismsmediagnose.

Elever som har diagnosen er ulike, akkurat som alle barn er ulike. Det betyr at elevene har ulike behov for oppfølging – og hvor tett oppfølging må de må ha.

Flere elever har pr i dag vedtak om spesialpedagogisk ressurs som gir oppfølging «en til en» hele skoletida. I hovedsak er det pedagog som tillegges ansvaret med oppfølging og som veileder assistenter. Men det er behov for ressurs med kompetanse innen autismspekteret. Den som skal tilsettes skal primært jobbe med en enkelt elev. Det er viktig at denne personen har den spesifikke og nødvendig kompetanse for å lage et opplæringstilbud som gir eleven struktur og forutsigbarhet, og samtidig ha kompetanse på hvordan en skal få eleven til å tilegne seg mer kompetanse, både faglig og sosialt, og ikke minst ha muligheten til å trene og lære hverdagsferdigheter.

lbestad skole har en stilling som miljøterapeut. Nåværende stilling er benyttet på et annet området enn denne nye stillingen er tiltenkt. Oppgavene for ny stilling er rettet mot det spesialpedagogiske feltet, og vil i stor grad være tilknyttet en elev jfr ovenfor. Miljøterapeuten som er i skolen nå, har i stor grad rettet sine oppgaver mot sårbare barn og deres familier. Dette går på forebyggende arbeid som for eksempel mobbing (nett og fysisk), psykisk helse, foreldrerådgivning og i forhold til BTI (Bedre tverrfaglig innsats).

Følgende forhold skal alltid vurderes:

**Helse og miljø (HMS og “tradisjonelle miljøspørsmål (eks. forurensning))**

**Personell**

**Økonomi**

Skolen har ikke budsjetttramme for stillingen. Kostnaden pr år vil være grunnlønn jfr ovenfor pluss sosiale kostnader som arbeidsgiveravgift, forsikringer og pensjon. Kostnader 2020 vil utgjøre ca. kr. 300.000. Helårskostnad vil utgjøre ca. kr. 600.000.

### **Rådmannens konklusjon**

Kommunedirektøren mener dette er et tiltak som må iverksettes.

## **72/20 Søknad om tillatelse til tiltak innenfor 100-metersbeltet - Naust - Gnr 91 lbestadvannet, Johan Steen - Ny behandling**

Arkivsak-dok. 19/00175-17  
Arkivkode. 91/2  
Saksbehandler Linn-Iren Sande

Saksgang	Møtedato	Saknr
1 Formannskap	18.06.2020	72/20

### **Forslag til vedtak/innstilling:**

Formannskapet vedtar i medhold av plan- og bygningslovens § 19-2 å dispensere fra reguleringsplan for Vik, vedtatt 13.03.1990 for å oppføre naust iht. søknad datert 20.05.2019 på eiendom gnr. 91. Tiltaket skal ikke være til hinder for den frie ferdsel i strandsonen. Tiltakshaver har meldeplikt etter lov om kulturminner av 1978 § 8.

### **Vedlegg:**

- Søknad om tillatelse til tiltak, datert 20.05.2019
- Søknad om dispensasjon, datert 24.02.2020
- Merknad fra Svanhild Johansen, datert 08.08.2019
- Vedr. saksnr. 19/00175, datert 21.08.2019
- Vedr. saksnr. 19/00175, datert 22.08.2019
- Reguleringsplan for Vik, vedtatt 13.03.1990
- Reguleringsbestemmelser, vedtatt 13.03.1990
- Klage på vedtak – reguleringsendring i reguleringsplan Vik utmark
- Rettsbok for Sør-Troms jordskifterett

### **Kort beskrivelse av saken**

Johan Steen har i søknad av 20.05.2018 søkt om bygging av naust på 16 m2 på eiendom gnr 91 nordøst ved lbestadvannet.

Søknaden var til behandling i formannskapet i sak 19/20 – 12.03.2020 med følgende vedtak; «Det gjennomføres befaring på stedet i løpet av våren/tidlig sommer. Saken utsettes.»

### **Fakta i saken**

lbestad kommunes arealplan angir området ved lbestadvannet til LNF-området. Reguleringsplan for Vik utmark ble godkjent i kommunestyrets sak 5/90, den 13.03.1990. I reguleringsplanen er det avsatt område for naust på vestsiden av lbestadvannet.

I 2005 ble det begjært reguleringsendring av Vik grunneierlag. Reguleringsendringen besto av å flytte naustområde til nordøstsiden av lbestadvannet (strandområdet), forlengelse av skogsvei med parkeringsplass, samt endring i bestemmelser hvor hyttenes bruttoareal økes fra 60 m2 til 97 m2. Søknad om reguleringsendring ble tatt opp til behandling i formannskapet 10.07.08, i sak 32/08. Søknad ble avslått.

Vedtaket ble dermed påklaget pga. spørsmål ang. habilitet, samt manglende begrunnelse for avslaget. Klagen ble sendt til behandling i formannskapet 27.05.09, i sak 41/09. Klagen ble tatt til følge.

I formannskapets sak 137/09 ble saken lagt frem til 1.gangs behandling for utlegging til offentlig ettersyn. Formannskapet vedtar å legge endring av reguleringsbestemmelser ang. bruttoareal på hytter ut på høring i 6 uker. Flytting av naustområde, samt forlengelse av vei med parkeringsplass ble ikke imøtekommet.

Vik grunneierlag påklaget vedtaket med henvisning til habilitetsspørsmål, samt manglende begrunnelse for at ikke hele reguleringsendringen ble lagt ut til offentlig høring. Formannskapet avviser klagen i sak 165/09 på bakgrunn av at det ikke har kommet frem nye opplysninger fra Vik Grunneierlag. Formannskapet kommer med følgende begrunnelse:

*«En helhetsvurdering av området og hensynet til allmennhetens bruk av området i forbindelse med rekreasjon og som fast utfartssted, har vært størst vektlagt ved ikke og imøtekomme søknad fra Vik grunneierlag om oppføring av naustrekker og forlengelse av skogsvei m/bygging av parkeringsplass.»*

Saken ble deretter sendt til behandling i kommunestyret. Etter at ordfører og rådmann har konferert med fylkesmannens juridiske avdeling vedtar kommunestyret 22.10.2009, i sak 27/09 følgende;

*«Med hjemmel i PBL § 27-1 nr 2, vedtar kommunestyret at reguleringsendring for Vik utmark legges ut til offentlig ettersyn i 6 uker.»*

*Endringsforslaget gjelder*

- *Flytte naustområde fra dagens plassering til nordøstlig side av vannet, utredet med flere alternativer*
- *Forleng skogsvei over Seljebakken ca 2-300 meter, med ny parkeringsplass*
- *Endringer i vedtekter hvor hyttens samlede bebygde areal kan økes fra 60 kvm til 9 kvm*

*Følgende forutsetninger innarbeides **før** planen legges ut:*

- *Båter skal ikke oppbevares midlertidig eller lagres på stranden foran det foreslåtte naustområde 3.*
- *Det innarbeides en sone i vannet utenfor strandområdet hvor det ikke er tillatt med fortøyning.*
- *Det innarbeides plassering av egnet bygning for omkledding og toalett, samt ildsted.*
- *Veien opp til Ibestadvannet skal være åpen for allmennheten mot en eventuell avgift for dekning av løpende vedlikeholdsutgifter.*
- *Allmennhetens bruk av stranda skal ikke forringes.»*

Så vidt administrasjonen kan se er det kun endringen i reguleringsbestemmelsene (øking av areal på hytter), samt ny felles vei med parkeringsplass som har vært på høring. Denne ble sendt på høring 21.07.2009. Altså før kommunestyret vedtok at hele planen skulle legges ut på høring.

Hva som har skjedd i etterkant i saken er litt uklart da ingen av de ansatte i seksjonen plan, næring- og utvikling var tilsatt da. Det er heller ikke mulig å komme

inn i det gamle arkivet lengre da tilgangen på pc-en er låst. Opplysningene i saken er basert på det som ligger i fysiske mapper i vårt arkiv.

Etter en samtale med Troms Fylkeskommune ble det opplyst at de har befart området og at de har etterlyst svar fra lbestad kommune, senest desember 2011, hvilke områder som skal være med i planen.

Fylkesmannen har i rundskriv datert 05.03.2007 nevnt at tradisjonelle uisolerte naust, tiltak som ikke berører nasjonale interesser, og som ikke er innenfor de sektorer Fylkesmannen har ansvar for, kan kommunen gi dispensasjon til naustbygging uten å innhente tillatelse fra Fylkesmannen.

Administrasjonen har imidlertid valgt å sende søknaden ut på høring til sektormyndighetene da tiltaket ligger i område som er populært for allmenheten og mye brukt, spesielt i sommerhalvåret. Det er ikke kommet inn merknader på tiltaket.

Tiltakshaver har sendt nabovarsel til Vik grunneierlag og leder for grunneierlaget har signert og samtykket til tiltaket. Alle forhold i utmark styres av Vik grunneierlag jf. Rettsbok for Sør-Troms jordskifterett fra 1992, pkt 5. Dette er samtidig stadfestet i Vedtekter for Vik grunneierlag § 7.

Det er kommet inn merknad fra Svanhild Johansen. Det vises til at omsøkte naust er på eiendom gbnr 91/35 – tilhørende Hedly Johansen og det etterlyses melding om nabovarsel fra tiltakshaver. Svanhild Johansen informerer om at hun ikke samtykker til oppføring av naust. I følge rettsbok fra Sør-Troms jordskifterett fra 1992 er grunnen og beite på Vik felles, mens en del av skogen er delt. Eiendom gbnr 91/35 er definert som ubebygd skogsteig uten andel i grunn jf. rettsbok.

### **Vurdering**

Lovbehandling: Plan- og bygningsloven  
Type søknad: Søknad om dispensasjon  
Ansvarlig søker: Johan Steen

Johan Steen søker om tillatelse til oppføring av naust på 16 m<sup>2</sup> på eiendommen gnr 91. Det opplyses om at eiendom gbnr 91/2 og 22 har rettigheter til to naust ved lbestadvannet. Begge eiendommene tilhører Johan Steen. Hvert naust skal være 2m\*4m, men tiltakshaver ønsker å bygge et naust på 4m\*4m. Det opplyses videre at grunneierlaget har bestemt at eiendommens to naust skal plasseres ved inntil berget ved siden av hytten tilhørende Lagesen. Eiendommen ligger ved sandstranden på nordsiden av lbestadvannet.

I søknad om dispensasjon datert 24.02.2020 vises det til at avsatt område for naust i reguleringsplan fra 1993 ligger innenfor rasområde i hht dagens kart. Det vises også til at avsatt naustområde består av bløtmyr som vil gjøre det utfordrende å oppføre naust i tillegg til at materialer og utstyr må fraktes 500 m fra vei forbi hyttebebyggelse. Ved oppføring av naust på nordsiden kommer ikke tiltaket i konflikt med eksisterende vegetasjon.

Dispensasjon fra 100-metersbeltet skal behandles politisk.  
Dispensasjonen behandles etter planbestemmelsen § 1-8 (forbud mot tiltak langs sjø og vassdrag) og § 19-2 (dispensasjonsvedtak). For å gi dispensasjonen må det

gjøres en interesseveining der fordelene ved tiltaket må vurderes opp mot ulempene. Det må foreligge en overvekt av hensyn som taler for dispensasjon. Det innebærer at det normalt ikke vil være anledning til å gi dispensasjon når bestemmelsen det søkes dispensasjon fra fortsatt gjør seg gjeldende med styrke.

Det er tidligere gitt mange dispensasjoner fra strandloven når det gjelder bygging av naust. Dette kan forsvares ut fra den lange tradisjonen vi har i landsdelen når det gjelder retten til fiske for eget bruk. I tillegg gir plan- og bygningsloven anledning til dette gjennom § 19-2 og § 1-8 som omhandler dispensasjoner og strandsoneloven.

### **Helse og miljø**

Strandsonen nordøst ved Ibestadvannet er et populært område for allmenheten.

### **Personell**

Ingen konsekvens

### **Økonomi**

Ingen konsekvens

### **Kommunedirektørens konklusjon**

Kommunedirektøren anbefaler å innvilge søknad om oppføring av naust på gnr 91 ved Ibestadvannet ihht søknad datert 20.05.2019.

### **Vedlegg til sak**



Byggesøknad -  
Ibestadvannet



Viser til mail



Angående byggesak  
- Ibestadvannet



Vedr.sak



Vedr.sak19.00175



Vik Utmark



Vik

Utmark-Reguleringsbr



Klage på vedtak



Rettsbok Vik



## FORELØPIG MELDING I FORVALTNINGSSAK

Johan Steen  
Bygdaveien 284  
9450 HAMNVIK

Saksnr: 19/00175-10    Arkivkode: 91/2    Avd/Saksbehandler: PNU/LIS    Deres ref:    Dato: 19.09.2019

Forvaltningsloven § 11 A, andre og tredje ledd sier følgende:

*«Dersom det må ventes at det vil ta uforholdsmessig lang tid før en henvendelse kan besvares, skal det forvaltningsorganet som mottok henvendelsen, snarest mulig gi et foreløpig svar. I svaret skal det gjøres rede for grunnen til at henvendelsen ikke kan behandles tidligere, og så vidt mulig angis når svar kan ventes. Foreløpig svar kan unnlates dersom det må ansees som åpenbart unødvendig.*

*I saker som gjelder enkeltvedtak, skal det gis foreløpig svar etter annet ledd dersom en henvendelse ikke kan besvares i løpet av en måned etter at den er mottatt.»*

<b>Sak: Byggesak - Gbnr 91/2 - Ibestadvannet</b>	
<b>Saken blir behandlet av Plan, næring og utvikling (PNU) v/ Linn-Iren Sande</b>	<b>Saken blir avgjort ca: desember 2019</b>

Nærmere opplysninger om hvorfor saken ikke kan avgjøres med en gang:

- Vi har stor arbeidsmengde, slik at nye saker må vente en tid.
- Saken blir trolig ikke avgjort før i møte i ..... som skal holdes den .....
- Vi må innhente uttalelse fra andre instanser, særlig .....
- Saken blir sendt herfra ca. .... til ..... som har myndighet til å avgjøre saken.
- Andre grunner til at saken ikke kan avgjøres med en gang. Alle relevante opplysninger i saken må være på plass før saken kan behandles i Formannskapet. Pr. d.d er opplysninger i saken uoversiktlig.

Med vennlig hilsen  
Plan, næring og utvikling (PNU)

Linn-Iren Sande  
Saksbehandler

Sak 72/20-V2

Johan Steen  
Bygghavnen 284  
9450 Hammvik

dato 24.2.20

(8)

IBESTAD KOMMUNE	
Avd.	Saksnr. LIS
24 FEB. 2020	
Saksnr. 19/0075	Dok. nr. 13
Ark.kode:	

Viser til mail av 21.2.20 vedr. min søknad om bygging av naust ved Ibestadkvarnmett og søker herved om dispensasjon for oppføring av byggingen. Naustet skal oppføres som oppgitt i min opprinnelige søknad.

Naustplassene som ble lagt ut ved utskiften fra 1992, ligger i dag innenfor rasområde i følge de nyeste raskart. Det kan av den grunn ikke bygges noe der disse opprinnelig var plassert. Vik Grunneierlag har besluttet å flytte naustplassene da den opprinnelige plasseringen var uegnet for bygging da det er bare bløtmyr i området. Dersom en begynner å arbeide med massene her, vil trolig myren skli ut i vannet og ta med seg naustene. For å komme til dette området, som ligger anslagsvis 500 meter fra vei, må en bruke beltgravemaskin. Denne må kjøres i den samme bløte myren og lage spor som vil ta mange timer å reparere. En må også kjøre forbi fem hytter og lage dype spor i terrenget utenfor hyttedørene. Alternativt kan en kjøre ute i vannet, med meget stor forurensingsfare og noe som ikke er tillatt i følge lov. Der naustet er omsøkt vil en slippe maskinarbeid, altså ingen spor i naturen.

Der naustet er omsøkt er det ingen busker eller andre vekster. Naustet blir plassert som i søknaden helt bak mot berget, knappe 20 meter fra vannet. En av hensiktene med å bygge naustet er å få bort båter som i dag ligger i opplag på stranden ca. to meter fra vannkanten, noe som i seg selv er skjæmmende og til hinder for den frie ferdselen. Det ligger rundt ti båter der i dag som legger beslag på strandsonen der folk oppholder seg når de er ved vannet. Omsøkt plassering er ikke til hinder for de som måtte ønske å oppholde seg ved vannet eller for den frie ferdsel. Grunnen i området er felles for samtlige grunneiere.

Viser i så måte til at det de siste år er gitt tillatelse til oppføring av to hytter i samme området som ligger 5-6 meter fra vannkanten. En av disse hyttene er ennå ikke ferdigstillet.

Leder PNU er godt kjent i området og vet hvor omsøkt tiltak er plassert. Han kan sikkert si noe om de stedlige forhold.

Med hilsen

  
Johan Steen

Ibestad kommune v/formannskapet  
Kopparvika 7  
9450 Hamnvik

3



Vik, 08.08.2019

Angående byggesak – gbnr. 91/2 – Ibestadvannet

Jeg har fått vite at Johan Steen søker om å bygge naust ved Ibestadvannet.

Det viser seg det naustet han søker om å bygge, er på vår eiendom tilhørende Hedly Johansen . gbnr. 91/35. (Hedly døde 20.07.19).

Jeg har ikke mottatt noe skriv fra Johan Steen om tillatelse til å bygge naust på vår eiendom.

Jeg samtykker ikke til oppføring av naust ved Ibestadvannet på denne eiendommen.

Med hilsen

Svanhild Johansen (hustru til Hedly)

*Svanhild Johansen*

Vedlegg: Kartutsnitt av gbnr. 91/35/0

SPAK 72/20-13





0 20 40 60m  
 Målestokk 1: 3000 ved A4 utskrift  
 Utskriftsdato: 23.04.2019 13:34  
 Eiendomsdata verifisert: 23.04.2019 13:11

GÅRDSKART 1917-91/35/0  
 Tilknyttede grunneiendommer:  
 91/35/0



Markslog (ARS) 7 klasser  
 TEGNFORKLARING

	Fulldyrka jord
	Overflatedyrka jord
	Innmærksbeite
	Produktiv skog
	Annet markslog
	Bebyggd, samf., vann, bre
	Ikke klassifisert
<b>Sum</b>	

AREALTALL (DEKAR)	
0,0	0,0
0,0	0,0
0,0	0,0
38,4	38,4
27,7	
0,2	27,9
0,0	0,0
<b>66,3</b>	<b>66,3</b>

Kartet viser valgt type gårdskart for eiendommen man har søkt på. I tillegg vises bakgrunnskart for gjenkjennelse. Arealstatistikken viser arealer i dekar for alle teiger på eiendommen. Det kan forekomme avrundingsforskjeller i arealtallene.

- Ajourføringsbehov meldes til kommunen.
- Arealressursgrenser
  - Eiendomsgrenser
  - Driftsenterpunkt

Sak 72/20-V4

Johan Steen  
Bygdaveien 284  
9450 Hamnvik

den 7.1.20

Ibestad kommune  
Plan, næring og utvikling  
  
9450 HAMNVIK

(3)

IBESTAD KOMMUNE	
Avd.	Saksnr. <b>LG</b>
07 JAN. 2020	
Saksnr. <b>19/00175</b>	Dok.nr. <b>11</b>
Ark.kode:	

Vedr. sak 19/00175-10

Viser til foreløpig melding i forvaltningssak datert 19.9.19, flere måneder etter at saken ble fremmet for Ibestad kommune, etter at slik melding var etterlyst.

I den foreløpige meldingen står det at saken vil bli avgjort ca. desember 2019. Jeg har så langt ikke mottatt noe vedtak. Ser for øvrig i saksdokumentene til Formannskapet, at andre sammenlignbare saker, innkommet til kommunen langt senere enn min sak, er ferdigbehandlet for lengst.

I meldingen opplyses det at saken ikke kan avgjøres med en gang da alle relevante opplysninger i saken må være på plass før saken kan behandles i Formannskapet. Jeg lurer i den forbindelse på hvilke opplysninger dette gjelder? Jeg er kjent med at det er innkommet en klage fra Svanhild Johansen, som for øvrig har ingen grunnrettigheter i utmarken, heller ikke der det omsøkte tiltak er plassert, noe som er dokumentert gjennom Rettsbok fra Ofoten og Sør-Troms Jordskifterett, som er oversendt Ibestad kommune. Så vidt meg bekjent har hun muligens rettigheter i en omtvistet skogteig.

Ber om en snarlig tilbake melding på mitt spørsmål og et tidspunkt for når saken kan være ferdigbehandlet.

Hilsen

  
Johan Steen

SAAK 72/20-V5

Johan Steen  
Bygdaveien 284  
9450 Hamnvik

den 21.8.19

Ibestad kommune  
PNU/Formannskapet  
Koppervika 7

9450 Hamnvik

IBESTAD KOMMUNE	
Avd	LIS
21 AUG. 2019	
Saksnr.	19/00175
Bok.nr.	8
Ark koder:	

Vedr. saksnr. 19/00175.

Har i dag fått innsyn i min sak om bygging av naust ved Ibestadvannet. Der er det kommet en innsigelse fra Svanhild Johansen som hevder å ha eiendomsretten til grunnen der naustet er tenkt bygget.

Dette er **ikke** riktig. All utmark i Vik, gnr. 91, er utskiftet ved Ofoten og Sør-Troms jordskifterett. Denne var ferdig i 1992 og rettsboken er tidligere oversendt Ibestad kommune med tilhørende kart.

Her fremgår det at **all utmark på gnr. 91 er FELLES**. Det vil si at Johansen IKKE eier grunnen der naustet er tenkt bygget. Alle forhold i utmarken styres av Vik Grunneierlag som ikke har noen anførsler til min søknad. Johansen eier kun skogen i området, men der naustet er omsøkt er det ikke et eneste tre.

Når det gjelder flytting av naustene fra opprinnelig lokalisering i rettsboken fra 1992, ble dette vedtatt av Årsmøte i Vik Grunneierlag den 28.2.04 i sak 46/03 som var vedlagt min søknad.

Søknad om reguleringsendring ble oversendt Ibestad kommune like etter, men Ibestad kommune har IKKE klart å ferdigstille reguleringsendringen i løpet av de 15 år som er gått siden søknaden ble innlevert.

Sist saksmappen ble sett lå den på hjørnet av et skrivebord på PNU. Det var for ca. et år siden.

Hvorfor har jeg ikke, som part i saken, fått oversendt Johansen sin anførsel til uttalelse?

Mvh

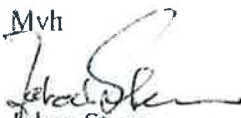
  
Johan Steen



SAC 72/20-V6

FORKLARING

Litra	Gnr	Bruksnavn	Skyld	Eier
A	21	Vik	0/5	Scharff Ruse
B	1		0/3	Rudolf Sten
C	1	Hybris	0/3	Yngve Sørensen
D	4	Vik	3/8	Tor Erik Dani
E	5		2/7	Holm Oph. m. l.
F	5		0/0	Ole Brauwall
G	7		5/7	Johanne Strøman
H	8		1/1	Kari-Johan Hansen
I	8		0/0	Steen Rasmussen
J	10		0/5	Jane Mathiasen
K	11	Lund	0/2	Olav Paulsen
L	12	Kanvæll	0/3	Hilmar Rasmussen
M	13	Strand	0/8	Åge Gustafsen
N	14	Bakhusen	0/0	Arnulf Danielsen
O	15	Nyheim	3/3	Jahn Kjerfve
P	16	Daly	2/2	Edvard Jørgensen
Q	18	Bjørnskåsbakken	0/0	Sidsa Lohra
R	19	Nylund	0/1	Tor Rasmussen
S	22	Steinvold	0/3	Rudolf Sten
T	23	Høyen	0/1	Steen Rasmussen
U	24	Nyheim	0/0	Steen Rasmussen
Y	25	Hansvold	3/1	Manny Johansen
W	27	Stokkum	0/6	Manny Kjerfve
X	28	Selvoll	3/5	Rolf Rasmussen
Z	29	Nyheim	0/6	Testein K. Johansen
AA	31	Østengen	0/0	Knut Danielsen
AB	33	Heugan	3/3	Jahn Brandt
B	34	Vesbakskogen	3/2	Testein K. Johansen
C	36	Bjørnskåsbakken	0/1	Rolf Rasmussen
DD	37	Brauvæll	0/5	Arvid Danielsen

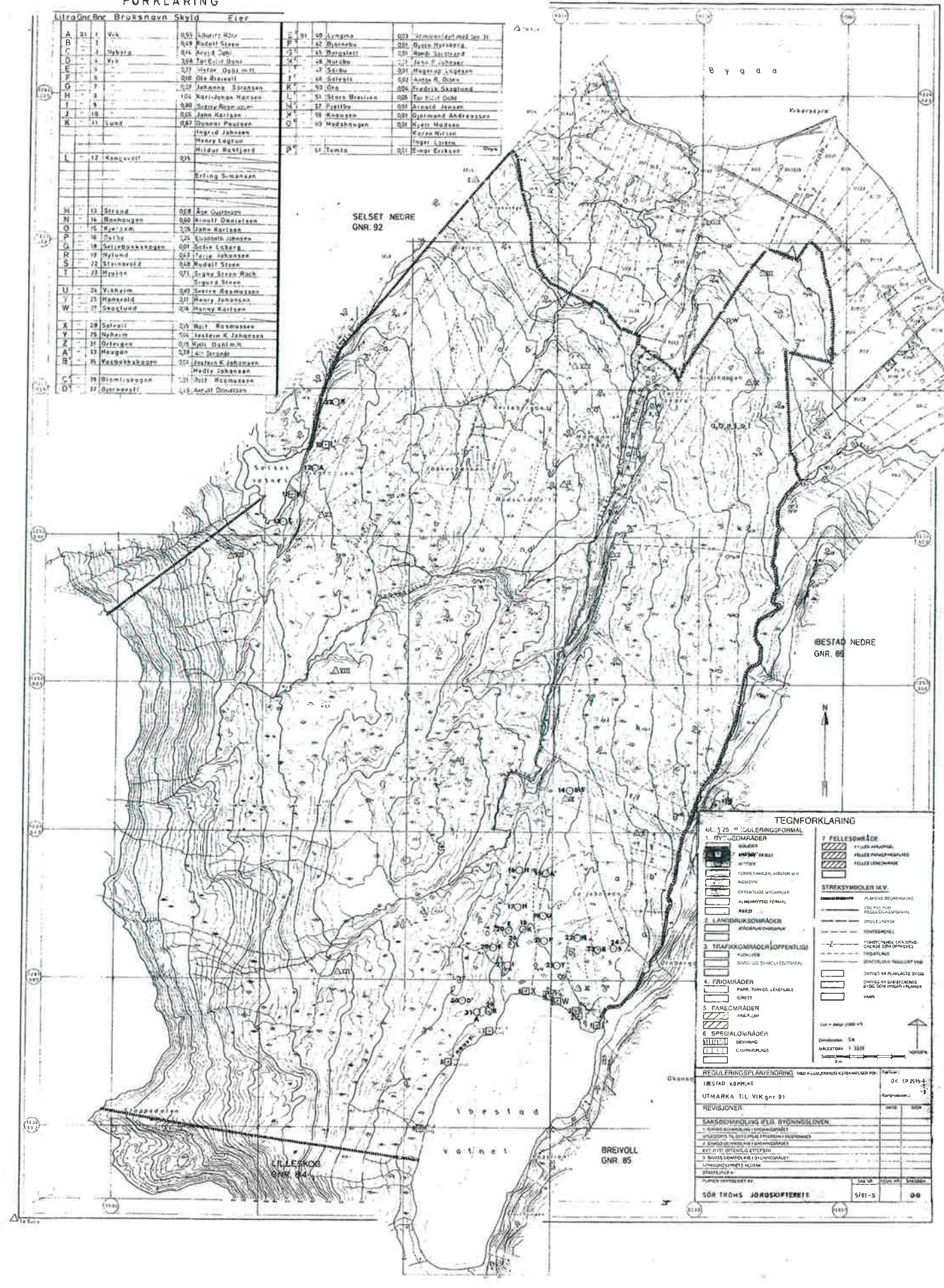

**TEGNFORKLARING**

0/1 5 25 m REGULERINGSFORMAL

1. BYGGOMRÅDER

- 1. BYGGOMRÅDE
- 2. FRIOMRÅDE
- 3. TRAFIKKOMRÅDE (OFFENTLIGT)
- 4. FRIOMRÅDE
- 5. PARKOMRÅDE
- 6. SPELLOMRADE

2. FELLESMRÅDE

- 1. FELLESMRÅDE
- 2. FELLESMRÅDE
- 3. FELLESMRÅDE

3. STRØKSYMBOLER S. V.

- 1. PLANBETREGNING
- 2. TRACÉ FOR REGULERINGSFORMAL
- 3. FELLESMRÅDE
- 4. STRØK
- 5. STRØK
- 6. STRØK

**REGULERINGSPLANVEDRIKNING** MED FUGLEANGSIKTELSER FOR

UTMARKA TIL VIK gnr 91

REVISJONER

1. 0/000 REGULERINGSPLAN OG BYGNINGSLOV

2. 0/000 REGULERINGSPLAN OG BYGNINGSLOV

3. 0/000 REGULERINGSPLAN OG BYGNINGSLOV

4. 0/000 REGULERINGSPLAN OG BYGNINGSLOV

5. 0/000 REGULERINGSPLAN OG BYGNINGSLOV

6. 0/000 REGULERINGSPLAN OG BYGNINGSLOV

7. 0/000 REGULERINGSPLAN OG BYGNINGSLOV

8. 0/000 REGULERINGSPLAN OG BYGNINGSLOV

9. 0/000 REGULERINGSPLAN OG BYGNINGSLOV

10. 0/000 REGULERINGSPLAN OG BYGNINGSLOV

11. 0/000 REGULERINGSPLAN OG BYGNINGSLOV

12. 0/000 REGULERINGSPLAN OG BYGNINGSLOV

13. 0/000 REGULERINGSPLAN OG BYGNINGSLOV

14. 0/000 REGULERINGSPLAN OG BYGNINGSLOV

15. 0/000 REGULERINGSPLAN OG BYGNINGSLOV

16. 0/000 REGULERINGSPLAN OG BYGNINGSLOV

17. 0/000 REGULERINGSPLAN OG BYGNINGSLOV

18. 0/000 REGULERINGSPLAN OG BYGNINGSLOV

19. 0/000 REGULERINGSPLAN OG BYGNINGSLOV

20. 0/000 REGULERINGSPLAN OG BYGNINGSLOV

21. 0/000 REGULERINGSPLAN OG BYGNINGSLOV

22. 0/000 REGULERINGSPLAN OG BYGNINGSLOV

23. 0/000 REGULERINGSPLAN OG BYGNINGSLOV

24. 0/000 REGULERINGSPLAN OG BYGNINGSLOV

25. 0/000 REGULERINGSPLAN OG BYGNINGSLOV

26. 0/000 REGULERINGSPLAN OG BYGNINGSLOV

27. 0/000 REGULERINGSPLAN OG BYGNINGSLOV

28. 0/000 REGULERINGSPLAN OG BYGNINGSLOV

29. 0/000 REGULERINGSPLAN OG BYGNINGSLOV

30. 0/000 REGULERINGSPLAN OG BYGNINGSLOV

31. 0/000 REGULERINGSPLAN OG BYGNINGSLOV

32. 0/000 REGULERINGSPLAN OG BYGNINGSLOV

33. 0/000 REGULERINGSPLAN OG BYGNINGSLOV

34. 0/000 REGULERINGSPLAN OG BYGNINGSLOV

35. 0/000 REGULERINGSPLAN OG BYGNINGSLOV

36. 0/000 REGULERINGSPLAN OG BYGNINGSLOV

37. 0/000 REGULERINGSPLAN OG BYGNINGSLOV

38. 0/000 REGULERINGSPLAN OG BYGNINGSLOV

39. 0/000 REGULERINGSPLAN OG BYGNINGSLOV

40. 0/000 REGULERINGSPLAN OG BYGNINGSLOV

41. 0/000 REGULERINGSPLAN OG BYGNINGSLOV

42. 0/000 REGULERINGSPLAN OG BYGNINGSLOV

43. 0/000 REGULERINGSPLAN OG BYGNINGSLOV

44. 0/000 REGULERINGSPLAN OG BYGNINGSLOV

45. 0/000 REGULERINGSPLAN OG BYGNINGSLOV

46. 0/000 REGULERINGSPLAN OG BYGNINGSLOV

47. 0/000 REGULERINGSPLAN OG BYGNINGSLOV

48. 0/000 REGULERINGSPLAN OG BYGNINGSLOV

49. 0/000 REGULERINGSPLAN OG BYGNINGSLOV

50. 0/000 REGULERINGSPLAN OG BYGNINGSLOV

51. 0/000 REGULERINGSPLAN OG BYGNINGSLOV

52. 0/000 REGULERINGSPLAN OG BYGNINGSLOV

53. 0/000 REGULERINGSPLAN OG BYGNINGSLOV

54. 0/000 REGULERINGSPLAN OG BYGNINGSLOV

55. 0/000 REGULERINGSPLAN OG BYGNINGSLOV

56. 0/000 REGULERINGSPLAN OG BYGNINGSLOV

57. 0/000 REGULERINGSPLAN OG BYGNINGSLOV

58. 0/000 REGULERINGSPLAN OG BYGNINGSLOV

59. 0/000 REGULERINGSPLAN OG BYGNINGSLOV

60. 0/000 REGULERINGSPLAN OG BYGNINGSLOV

61. 0/000 REGULERINGSPLAN OG BYGNINGSLOV

62. 0/000 REGULERINGSPLAN OG BYGNINGSLOV

63. 0/000 REGULERINGSPLAN OG BYGNINGSLOV

64. 0/000 REGULERINGSPLAN OG BYGNINGSLOV

65. 0/000 REGULERINGSPLAN OG BYGNINGSLOV

66. 0/000 REGULERINGSPLAN OG BYGNINGSLOV

67. 0/000 REGULERINGSPLAN OG BYGNINGSLOV

68. 0/000 REGULERINGSPLAN OG BYGNINGSLOV

69. 0/000 REGULERINGSPLAN OG BYGNINGSLOV

70. 0/000 REGULERINGSPLAN OG BYGNINGSLOV

71. 0/000 REGULERINGSPLAN OG BYGNINGSLOV

72. 0/000 REGULERINGSPLAN OG BYGNINGSLOV

73. 0/000 REGULERINGSPLAN OG BYGNINGSLOV

74. 0/000 REGULERINGSPLAN OG BYGNINGSLOV

75. 0/000 REGULERINGSPLAN OG BYGNINGSLOV

76. 0/000 REGULERINGSPLAN OG BYGNINGSLOV

77. 0/000 REGULERINGSPLAN OG BYGNINGSLOV

78. 0/000 REGULERINGSPLAN OG BYGNINGSLOV

79. 0/000 REGULERINGSPLAN OG BYGNINGSLOV

80. 0/000 REGULERINGSPLAN OG BYGNINGSLOV

81. 0/000 REGULERINGSPLAN OG BYGNINGSLOV

82. 0/000 REGULERINGSPLAN OG BYGNINGSLOV

83. 0/000 REGULERINGSPLAN OG BYGNINGSLOV

84. 0/000 REGULERINGSPLAN OG BYGNINGSLOV

85. 0/000 REGULERINGSPLAN OG BYGNINGSLOV

86. 0/000 REGULERINGSPLAN OG BYGNINGSLOV

87. 0/000 REGULERINGSPLAN OG BYGNINGSLOV

88. 0/000 REGULERINGSPLAN OG BYGNINGSLOV

89. 0/000 REGULERINGSPLAN OG BYGNINGSLOV

90. 0/000 REGULERINGSPLAN OG BYGNINGSLOV

91. 0/000 REGULERINGSPLAN OG BYGNINGSLOV

92. 0/000 REGULERINGSPLAN OG BYGNINGSLOV

93. 0/000 REGULERINGSPLAN OG BYGNINGSLOV

94. 0/000 REGULERINGSPLAN OG BYGNINGSLOV

95. 0/000 REGULERINGSPLAN OG BYGNINGSLOV

96. 0/000 REGULERINGSPLAN OG BYGNINGSLOV

97. 0/000 REGULERINGSPLAN OG BYGNINGSLOV

98. 0/000 REGULERINGSPLAN OG BYGNINGSLOV

99. 0/000 REGULERINGSPLAN OG BYGNINGSLOV

100. 0/000 REGULERINGSPLAN OG BYGNINGSLOV

I medhold av plan- og bygningsloven av 14.juni 1985 er det fastsatt og godkjent slike

### Reguleringsbestemmelser for Vik Utmark

Stadfestet av lbestad kommunestyret i sak nr 5/90 13.03.09

(Forslag til endring er uthevet med kursiv)

#### §1

Det regulerte området utgjør utmarka på gården Vik, gnr 91 i lbestad. Området grenser i øst til lbestad nedre, gnr 89, i sør til Lilleskog gnr 84, i vest til vannskille på Sula/Drangen, i nordvest til Selsset nedre, gnr 92 og i nordøst til innmarka på Vik.

Området er på jordskiftekartet vist med reguleringsgrense.

#### §2

##### Landbruksområde

Hele reguleringsområdet legges ut som landbruksområde iht. plan- og bygningslovens § 25 – punkt 2.

I landbruksfaglig arealvurdering er nedre del av utmarka på Vik vurdert som A-område, med et mindre parti lengst mot nordøst som C-område.

#### §3

##### Hytteområder

Innenfor planområdet tillates oppført 21 hytte i tillegg til de 11 eksisterende. Hyttens plassering er markert i terrenget med fastmerke. Dette fastmerke skal falle innenfor hyttas grunnmur.

##### Oversikt over koordinater<sup>1)</sup> for hyttefestene (NGO-koordinater)

	X	Y
Hyttefestenr	12	1202728.130
Hyttefestenr	13	1202546.650
Hyttefestenr	14	1201638.990
Hyttefestenr	15	1201359.020
Hyttefestenr	16	1201330.530
Hyttefestenr	17	1201244.700
Hyttefestenr	18	1201170.070
Hyttefestenr	19	1201215.740
Hyttefestenr	20	1201165.690
Hyttefestenr	21	1201130.150
Hyttefestenr	22	1201142.480
Hyttefestenr	23	1201102.080
Hyttefestenr	24	1201106.640
Hyttefestenr	25	1201048.810
Hyttefestenr	26	1201118.340
Hyttefestenr	27	1201049.130
Hyttefestenr	28	1201108.250
Hyttefestenr	29	1200894.180
Hyttefestenr	30	1200929.010

Hyttfestenr	31	1200890.940	8749.330
Hyttfestenr	32	1202953.500	8238.000

<sup>1)</sup> Koordinatere er fra jordskiftekart, godkjent reguleringsplan fra 1990.

#### §4

Hyttene skal oppføres i 1 etasje med maksimal grunnflate på 97 m<sup>2</sup>, eksklusive uthus. Tak skal fortrinnsvis utføres som saltak med takvinkel på 15-25 grader.

Grunnmurens (pilarens) høyde må ikke overstige 1 meter. Unntaksvis høyere grunnmur (pilarer) dekkes med torv.

#### §5

Uthus skal eventuelt bygges i sammenheng med hytta og tilpasses denne med hensyn til materialvalg, form og farge. Uthusets grunnflate skal ikke overstige 15 m<sup>2</sup>.

#### §6

Opplag av båter ved lbestadvannet gjøres på utlagte båtopplagringsplass. Naust kan bare oppføres på utlagte båtoppstillingsplass enten som enkeltnaust eller fellesnaust. Naust skal ha saltak, og skal ha en mest mulig enhetlig utforming med hensyn til materialvalg, form og farge. Grunnflaten skal ikke overstige 8 m<sup>2</sup> pr. båtenhet.

#### §7

##### Adkomst og parkering

Adkomsten forutsettes å skje fra fylkesvegen og den kommunale Vikvegen etter de veger som ble utlagt over innmarka ved utskiftingen i 1880-årene eller slik disse senere er omlagt. I utmarka forutsettes ferdselen å følge de eksisterende stier eller der det er naturlig å ferdes.

Parkering for hyttene skjer på den eiendom som hyttfestet hører til. Parkeringsplass må være ordnet før byggetillatelse blir gitt.

#### §8

##### Fellesbestemmelser

Skog omkring hyttene, må ikke fjernes på en slik måte at hyttene blir liggende åpne.

#### §9

Gjerde omkring hyttene er ikke tillatt.

#### §10

Mindre vesentlige unntak fra disse bestemmelser kan, når særlige grunner taler for det, tillates av bygningsrådet innenfor rammen av bestemmelsene i plan- og bygningsloven og bygningsvedtektene for lbestad kommune.



**KLAGE PÅ VEDTAK - REGULERINGSENDRING I REGULERINGSPLAN VIK**

Saksbehandler: Gunnar Paulsen  
 Arkivsaksnr.: 09/688

Arkiv: L12 &02

Saksnr.: Utvalg  
 165/09 Formannskap  
 27/09 Kommunestyre

Møtedato  
 07.10.2009  
 22.10.2009

**Rådmannens innstilling:**

1. I medhold av forvaltningslovens § 34 avviser Ibestad formannskap klagen fra Vik Grunneierlag datert 26.07.09. Det er ikke kommet frem nye opplysninger i reguleringsspørsmålet for reguleringsplanen til Vik utmark som ikke er kjent fra før.
2. I medhold av plan- og bygningslovens § 30 innstiller Ibestad formannskap ovenfor Ibestad kommunestyret at reguleringsspørsmålet i forbindelse med reguleringsendring av naustområdet og forlengelse av skogsveg for Vik utmark ikke blir lagt ut til offentlig ettersyn, formannskapets vedtak i sak 137/09 den 30.06.09 opprettholdes.

Behandling/vedtak i Formannskap den 07.10.2009 sak 165/09

**Behandling:**

1. Behandling av habilitetsspørsmål:
  - a) Erik Roll ble erklært inhabil og Agnes Normann tiltrådte.
  - b) Marit Johansen fratrådte under behandling av hennes inhabilitet. Marit Johansen ble erklært habil i saken.
  - c) Formannskapet foretok en ny vurdering av Bjørnar Johansen sin habilitet og finner ikke at han var inhabil under behandling av sak 137/09 og 41/09.

Omforent forslag fra formannskapet:

2. Som rådmannens innstilling pkt 1 med følgende begrunnelse:

Pkt 1:

I medhold av forvaltningslovens § 34 avviser Ibestad formannskap klagen fra Vik Grunneierlag datert 26.07.09. Det er ikke kommet frem nye opplysninger i reguleringsspørsmålet for reguleringsplanen til Vik utmark som ikke er kjent fra før.

Begrunnelse:

En helhetsvurdering av området og hensynet til allmennhetens bruk av området i forbindelse med rekreasjon og som utfartssted, har vært størst vektlagt ved ikke og møtekomme søknad fra Vik grunneierlag om oppføring av naustrekker og forlengelse av skogsveg m/bygging av parkeringsplass.

3. I medhold av plan- og bygningslovens § 30 framlegges reguleringsspørsmålet for endelig avgjørelse i kommunestyret.

Det omforente forslaget ble enstemmig vedtatt.

IBESTAD KOMMUNE

Avd. Saksb Lis

24 FEB. 2020

Saksnr. 19/09 75 Dek.nr. 19

Ark.kode:

**Formannskapetets innstilling til kommunestyret:**

1. Behandling av habilitetsspørsmål:
  - a) Erik Roll ble erklært inhabil og Agnes Normann tiltrådte.
  - b) Marit Johansen fratrådte under behandling av hennes inhabilitet.  
Marit Johansen ble erklært habil i saken.
  - c) Formannskapet foretok en ny vurdering av Bjørnar Johansen sin habilitet og finner ikke at han var inhabil under behandling av sak 137/09 og 41/09.
2. I medhold av forvaltningslovens § 34 avviser Ibestad formannskap klagen fra Vik Grunneierlag datert 26.07.09. Det er ikke kommet frem nye opplysninger i reguleringsspørsmålet for reguleringsplanen til Vik utmark som ikke er kjent fra før.

Begrunnelse:

En helhetsvurdering av området og hensynet til allmennhetens bruk av området i forbindelse med rekreasjon og som utfartssted, har vært størst vektlagt ved ikke og møtekomme søknad fra Vik grunneierlag om oppføring av naustrekker og forlengelse av skogsveg m/bygging av parkeringsplass.

3. I medhold av plan- og bygningslovens § 30 framlegges reguleringsspørsmålet for endelig avgjørelse i kommunestyret.

**Vedlegg:** Klage fra Vik Grunneierlag datert 26.7.09  
Utdrag av forvaltningsloven om habilitet  
Vedtak og godkjenning av vcg på gnr 84 (Skog)  
Notat fra rådmannen til kommunestyret m/vedlegg

**Saksutredning:**

**Litt historikk.**

Vik grunneierlag fremsatte forslag om reguleringsendring til reguleringsplanen for Vik utmark. De søkte om tre endringsforhold:

1. Flytte naustområde fra dagens plassering til nordøst siden av vannet (til "stranden")
2. Forleng skogsvegen over Seljebakken ca 2 – 300 meter og bygge ny parkeringsplass
3. Endringer i vedtekter hvor hyttenes brutto bebyggt areal økes fra 60 til 97 m<sup>2</sup>.

Ibestad formannskap behandlet reguleringsspørsmålet av reguleringsplanen den 30.06.09 hvor de ikke godkjente at punkt 1 (naustområde) og punkt 2 (skogsveg) skulle bli lagt ut til offentlig ettersyn. De godkjente punkt 3, endringer i vedtekter, skulle bli lagt ut til offentlig ettersyn.

Det er rettmessig kommet inn klage fra Vik Grunneierlag, på formannskapetets vedtak i sak 137/09 – Reguleringsendring for reguleringsplan for Vik Utmark.

Klagen omfatter to forhold:

1. Grunneierlaget mener at to av formannskapetets medlemmer er inhabil
2. Avslaget på reguleringsendring er ikke begrunnet.

Til punkt 1 skriver klager: "Anken fremmes grunnet saksbehandlingsfeil hva gjelder innhabilitet til to av medlemmene i Ibestad Formannskap, planutvalg. Medlemmene i Ibestad Formannskap, planutvalget, Marit Johansen, er fra Vik og er arving til eiendom som har rettigheter i Vik utmark. Medlemmet Bjørnar Johansen er sønn av en grunneier i Vik utmark som representerer 21 av totalt 662 andeler. Det er denne familie som har igangsatt protestene mot de omsøkte reguleringsendringene."

#### **Generelt om habilitet ved planarbeid:**

I henhold til juridisk teori er utgangspunktet og den overveiende hovedregel at politisk engasjement i rollen som privatperson ikke fører til inhabilitet i rollen som politiker. Det begrunnes med at politikeren er kommet i beslutningsposisjon som følge av det mandatet valget har gitt vedkommende, og dette valget er forutsetningsvis basert på at velgerne har kjennskap til de verdimeslige preferansene politikeren har. Å begrense den valgte adgang til å delta ved avgjørelser i forvaltningens politiske fora på grunnlag av den verdieksponering vedkommende har gjort og vedstår seg, vil stride med grunnleggende mot tanken bak demokratiet og dets styreform.

Grensen vil imidlertid gå ved det private, der en folkevalgt har klare økonomiske, familiemessige eller andre helt personlige interesser i saken, eller et nært forhold til noen som har det.

En reguleringsplan vil for øvrig ofte ha en direkte konsekvens for mange personer på en gang. Situasjonen vil her være at det i liten grad fremtrer særinteresser som etter forvaltningsloven § 6 annet ledd vil føre til inhabilitet. Dette synspunktet legges også til grunn i Frihagen: Forvaltningsrett II (1992) hvor det fremgår at "den omstendighet at en person er grunneier innenfor et større reguleringsområde, kan ikke i seg selv være nok til at vedkommende og hans nære slektninger anses inhabile i reguleringsaken."

#### **Vurdering av habilitet**

Marit Johansen: Datter av Henry Johansen som er hjemmelshaver til to grunneiendommer i Vik. Begge eiendommene ligger på innmarker og er ikke innefor regulert område. Men det er beiterett i utmarken for disse bruksnumrene. Søster som har hytte på eget punkt feste i Vik Utmark

Bjørnar Johansen: Sønn av Terje Johansen som har skogteier i Vik Utmark. Terje Johansen har totalt 21 av totalt 662 andeler i Vik utmark og en hytte på eget punkt feste i Vik Utmark. Det følger også beiterett i utmarken.

Marit Johansen og Bjørnar Johansen er ikke i slekt med hverandre.

Reguleringsplanen for Vik utmark må betegnes som en stor plan ved at den dekker et areal på ca 5 100 da.

Av det som er nevnt ovenfor mener rådmannen at ingen av formannskapets medlemmer er inhabile ved behandling av reguleringsplanen for Vik utmark.

En endelig fastsetting av habilitet til formannskapets medlemmer skal gjøres av organet selv.



I denne sak vedtok formannskapet at Erik Roll var inhabil da han har vært saksbehandler i saken tidligere.

Til punkt 2 skriver klager: "Anken gjelder avslaget på at forlengelsen av utmarksvegen samt opparbeidelse av parkeringsplass og flytting av området for bygging av naust til tre lokaliteter. Avslaget på omsøkte reguleringsendring er IKKE begrunnet".

Formannskapets begrunnelse for avslag:

En helhetsvurdering av området og hensynet til allmennhetens bruk av området i forbindelse med rekreasjon og som utfartssted, har vært størst vektlagt ved ikke og møtekomme søknad fra Vik grunneierlag om oppføring av naustrekker og forlengelse av skogsveg m/bygging av parkeringsplass.

Det er i klagebrevet ikke kommet inn nye opplysninger i saken som belyser/begrunner behovet for reguleringsendring enn de som allerede er kjent.

**Øvrige utsagn i brevet.**

I sitt brev skriver klager: *Av de som har protestert er det 3 grunneiere som totalt representerer 63 (21+21+21) av totalt 662 andeler og to av underskriftene tilhører en hytteeier som eier sin hytte sammen med en av de grunneierne som har protestert. Selvfølgelig er de øvrige 599 andelene enige i de omsøkte endringer. Det samme gjelder den øvrige befolkningen. At noen få personer skal få sin "vilje" på denne måten er ikke riktig.*

Rådmannen er ukjent med folkemeningen i denne sak, men registrer at formannskapet ikke støtter de omsøkte endringer

Dokumenter sendt ut av ansatt

Rådmannen ble kjent med at en ansatt i kommunen sendte en fax til to skoler i kommunen og gjorde de oppmerksom på reguleringssaken og ba skolene uttale seg da skolene bruker dette område. Brevet var skrevet på kommunens brevpapir. Rådmannen tok dette opp med vedkommende som beklaget dette sterkt, og uttalte at det var ren tankeløshet som medførte at hun brukte kommunens brevpapir i stedet for et blant ark. Rådmannen vet ikke hvordan dette er blitt oppfattet, men den ansatte har en underordnet stilling som ikke har noen som helst befatning med kommunens holdning eller saksbehandling av reguleringssaker. Dette har ikke påvirket rådmannens holdning til saken, og rådmannen er i sterk tvil om det har påvirket formannskapet vedtak.

Bygging av skogsveg på sørside av vannet

Den 15.09.2006, i sak 0108/06, godkjenner landbruksmyndighetene i Ibestad kommune omdisponering og bygging av veg på gnr 84. Godkjennelsen er gjort ut fra jordlovens §§ 90g 12 og skoglovens § 50.

Området på sørsiden av Ibestadvannet er ikke regulert og søknader blir derfor behandlet som enkeltsaker.

Rådmannen anser ikke dette som relevant i forhold til reguleringsspørsmålet.

Bygging av ny hytte på den såkalte "stranden" i 2008.

Gjelder for eiendom gnr 91 bnr 57, hvor det først ble gitt tillatelse til riving av gammel hytte og tillatelse til oppføring av ny hytte på samme plass.

Rådmannen anser ikke dette som relevant i forhold til reguleringsspørsmålet.

**Behandling av klage ved reguleringsspørsmål.**

Plan og bygningslovens § 30 angir bestemmelser om behandling av reguleringsspørsmål.

Utdrag av lovteksten i § 30 2.ledd

*Finner ikke det faste utvalget for plansaker selv grunn til å fremme reguleringsforslag for området, skal forslagsstilleren underrettes ved brev. Omfatter forslaget uregulert område eller innebærer det en vesentlig endring av gjeldende reguleringsplan, kan forslagsstilleren kreve at reguleringsspørsmålet skal forelegges kommunestyret.*

Rådmannen er av den oppfatning at det er reguleringsspørsmålet som det her er snakk om. I vedtak av 30.juni d.å. ble reguleringsspørsmålet avslått i formannskapet (som er planutvalg i saker etter plan og bygningsloven). En klage på vedtak om reguleringsspørsmål avgjøres endelig i kommunestyret etter pbl § 30, med mindre at planutvalget selv omgjør sitt vedtak.

Klagen behandles etter forvaltningslovens §§ 33 og 34.

Dersom klagen tas til følge, blir hele reguleringsplanen for Vik utmark lagt ut til offentlig ettersyn slik som omsøkt.

Dersom klagen ikke blir tatt til følge, sendes reguleringsspørsmålet om reguleringsendring for Vik utmark til kommunestyret for endelig avgjørelse.

Dersom kommunestyret opprettholder formannskapetets avgjørelse i reguleringsspørsmålet blir det ingen endringer i reguleringsspørsmålet.

Dersom kommunestyret endrer formannskapetets vedtak og gir Vik grunneierlag medhold i klagen, vil reguleringsendringene (naustområdet og forlengelse av skogsveg) til reguleringsplanen for Vik utmark bli lagt ut til offentlig ettersyn.

Vik Grunneierlag  
Vik  
9450 Hamnvik

IBESTAD KOMMUNE	
Avd.	Saksb. GP
27 JUL 2009	
Saksnr. 09/688	Dok.nr. 1
Løpe nr. 3868/09	
Ark.kode: L12/202	

den 26.7.09

Ibestad kommune  
Plan og næring  
9450 Hamnvik

### ANKE TIL FYLKESMANNEN I TROMS I SAK 137/09 DERES REF. 08/383-28/GP

Herved ankes avgjørelsen i sak 137/09, deres ref. 08/383-28/GP til fylkesmannen i Troms. Anken fremmes grunnet saksbehandlingsfeil hva gjelder innhabilitet til to av medlemmene i Ibestad Formannskap, planutvalget. Anken gjelder avslaget på at forlengelse av utmarksveien samt opparbeidelse av parkeringsplass og flytting av området for bygging av naust til tre lokaliteter. Avslaget på omsøkt reguleringsendring er IKKE begrunnet.

Medlemmene i Ibestad Formannskap, planutvalget, ordfører Marit Johansen, er fra Vik og er arving til eiendom som har rettigheter i Vik utmark. Medlemmet Bjørnar Johansen er sønn av en grunneier i Vik utmark som representerer 21 av totalt 662 andeler. Det er denne familien som har igangsatt protestene mot de omsøkte reguleringsendringene.

Av totalt 18 underskrifter der det protesteres er 11 av underskriftene fra Johansen sin familie

Av de som har protestert er det 3 grunneiere som totalt representerer 63 (21+21+21) av totalt 662 andeler og to av underskriftene tilhører en hytteeier som eier sin hytte sammen med en av de grunneierne som har protestert.

Selvfølgelig er de øvrige 599 andelene enig i de omsøkte endringene. Det samme gjelder den øvrige befolkning. At noen få personer skal få sin "vilje" på denne måten er ikke riktig. ✓

Viser for øvrig til vedlagte brev fra Vik grunneierlag til Ibestad kommune av 19.8.08 som begrunner anken.

En av de som har protestert på omsøkt reguleringsendring er ansatt i Ibestad kommune. Denne personen har sendt ut dokumenter i privat regi til lag og foreninger der det oppfordres til å protestere på omsøkt reguleringsendring. Dette har vedkommende imidlertid gjort på brevark fra Ibestad kommune der det står at det er Ibestad kommune som er avsender. Dette har blitt oppfattet som "pålegg" fra Ibestad kommune til foreningene til å protestere på omsøkt reguleringsendring.

Der er gitt opplysninger om at det skal bygges "tre store naust på stranden". Dette er ikke riktig. Hvert naust har en maksimum størrelse på 2 x 4 meter. Fronten av disse (inntil 5 stk) blir imidlertid 13 meter fra strandkanten, 15 meter fra vannspeilet. Protestene som er

innkommet gjelder kun denne lokaliteten. De to andre lokalitetene for bygging av naust, forlengelse av vei med parkeringsplass for inntil 8 kjøretøy samt utvidelse av maksimal hyttestørrelse til 97 km<sup>2</sup> er det ingen protester mot. Avslaget fra Ibestad formannskap blir derved helt uforståelig.

En må i tillegg kunne forvente at det er likebehandling i området. På sørsiden av vannet har Ibestad kommune nylig gitt tillatelse til å lage vei helt ned til vannkanten. Dit går veien i dag og biler parkerer inntil 2 meter fra vannspeilet.

Utfartsplassen for allmennheten er ødelagt ved at "veienden" har blitt opplagringsplass for båter.

Det kan videre bemerkes at det høsten 2008 ble bygget en ny hytte på den såkalte "stranden" etter tillatelse fra Ibestad kommune. Denne ligger 1-2 meter fra strandkanten. Det var ingen protester i forbindelse med dette.

Vi vil derfor be Fylkesmannen i Troms om å omgjøre Ibestad Formannskap, planutvalget, vedtak i møte 30.6.09 i sak 137/9 og at også flytting av naustplassene og forlengelse av veien (som omsøkt) tas med i reguleringsendringen til reguleringsplan som legges ut til offentlig ettersyn.

Med hilsen  
Stig Åge Steen

  
Leder Vik Grunneierlag

Vedlegg:  
Brev av 19.8.08

Vik Grunneierlag  
Stig Åge Steen  
Vik 9450 Hamnvik

den 19.8.08

Ibestad kommune

9450 Hamnvik

## KLAGE OVER VEDTAK I SAK 32/08 – REGULERINGSENDRING

Viser til melding om vedtak datert 31.7.08, mottatt 4.8.08, der søknaden avslås uten begrunnelse.

Det er således vanskelig i fastslå hva en skal anke over siden søknaden fra Vik grunneierlag omhandler tre forhold, og avslaget ikke er begrunnet slik det etter loven skal være. I den forbindelse vil vi vise til forvaltningslovens § 24 1. ledd der det står: *Enkeltvedtak skal grunngis. Forvaltningsorganet skal gi begrunnelsen samtidig med at vedtaket treffes.*

Saksbehandlingstiden er også oversittet jfr. Plan- og bygningslovens § 30, Private forslag om regulering. I 2. ledd settes det en absolutt frist på 12 uker. Søknaden fra Vik grunneierlag er datert 2.9.04 dvs. en saksbehandlingstid på ca. 200 uker.

Det burde videre være kjent at et av medlemmene i planutvalget har drevet saksbehandling i saken. Vedkommende er således ikke habil og skulle følgelig ikke deltatt i saksbehandlingen i Planutvalget. I den forbindelse viser vi til kommuneloven § 40 nr. 3 punkt b. Sitat: *Kommunalt og fylkeskommunalt ansatte som i denne egenskap har medvirket ved tilretteleggelsen av grunnlaget for en avgjørelse, eller ved tidligere avgjørelse i samme sak, skal alltid anses som inhabile når saken skal behandles av folkevalgt organ.*

Vi er videre kjent med at det i forbindelse med behandlingen i Planutvalget ble gjennomført en befarings i området. I utgangspunktet synes vi det er fint, men vi synes det er noe merkelig da eneste part i saken, Vik grunneierlag, ikke var informert og gitt anledning til å delta for å klargjøre eventuelle uklarheter.

Hytteområdet ved Ibestadvannet som ligger på området tilhørende Vik, er det eneste hytteområde i Ibestad kommune som er regulert. Ellers i kommunen er det tilnærmet fritt frem for å gjøre det en måtte ønske. Vi synes det er merkelig at et område på ca. 500 x 500 meter skal være underlagt andre regler enn områdene i resten av kommunen.

Når det gjelder flytting av naustene ble dette besluttet på årsmøte i Vik grunneierlag. I grunneierlaget er det totalt 662 andeler. 12 andeler møtte ikke på årsmøte slik at 650 andeler var representert. Av disse stemte 518 andeler for å flytte naustene.

Vi er videre kjent med at en andelshaver (som representerer 21 andeler) muntlig har fremsatt ovenfor saksbehandler at vedkommende var imot flytting grunnet trafikk forbi dens hytte. Slik

inntegning av naustene opprinnelig var, må ALLE gå forbi denne andelshavers hytte for å komme til naustene. Ved den nye lokaliseringen vil INGEN måtte gjøre det. Dette da naustene er fordelt etter hvor andelseierne har sine hyttefester.

Størrelsen på hyttene ble søkt endret til 98 m<sup>2</sup>. I de opprinnelige bestemmelsene er maksimal størrelse 60 m<sup>2</sup> inklusive uthus. Etter at disse bestemmelsene kom (60 m<sup>2</sup>) er det bygget 8 hytter. Fem av disse er bygget større enn denne grensen, etter tillatelse fra Ibestad kommune. Hvor er logikken? Skal det ikke være likt for alle? Vår søknad om å øke arealet ble gjort for å få det i lovlige former. Det burde også Ibestad kommune være interessert i når en ser hva de tidligere har gitt tillatelse til å bygge, landsgjennomsnittet ligger på 124 m<sup>2</sup>. Dette var enstemmig på årsmøte i Vik grunneierlag.

Forlengelse av vei og opparbeidelse av parkeringsplass var også enstemmig. Grunnen for søknaden er at eksisterende parkeringsplass er for liten og at hovedtyngden av hyttefestene ligger i området der den omsøkte parkeringsplassen er plassert. Skal en utvide eksisterende parkeringsplass vil det bety store inngrep i naturen med bl.a. utsprenging av fjell.

Både vei og parkeringsplass er på det nærmeste etablert etter at Vik Grunneierlag måtte "rydde opp" i området etter kjøretillatelse gitt av Ibestad kommune til kjøring i forbindelse med hyttebygging. Denne kjøringen påførte området enorme skader der det var "grøfter" på 40-50 cm dybde. Vi er videre kjent med at kommunen har gitt tillatelse til kjøring av funksjonshemmede etter samme trase. Alle vet at når først noen kjører så gjør alle det. Hvorfor ikke få det i lovlige former? Traseen går dessuten etter en gammel kjerrevei som har vært der i uminnelige tider.

Det er videre et paradoks at Ibestad kommune nylig har gitt tillatelse til å opparbeide et helt ny vei på sørsiden av vannet. Denne går helt ned til vannkanten. En må vel kunne forvente likebehandling.

Vik Grunneierlag krever derfor at kommunen legger saken fram til ny behandling i planutvalget og at utvalget ser den urimelighet som deres tidligere vedtak har ført til og omgjør vedtaket. I motsatt fall ber vi om at saken oversendes fylkesmannen i Troms for videre behandling.

For Vik grunneierlag

Stig Åge Steen  
leder



## Utdrag av forvaltningslovens bestemmelser om habilitet:

### § 6. (habilitetskrav).

En offentlig tjenestemann er ugild til å tilrettelegge grunnlaget for en avgjørelse eller til å treffe avgjørelse i en forvaltningssak

a) når han selv er part i saken;

b) når han er i slekt eller svogerskap med en part i opp- eller nedstigende linje eller i sidelinje så nær som søsken;

c) når han er eller har vært gift med eller er forlovet med eller er fosterfar, fostermor eller fosterbarn til en part;

d) når han er verge eller fullmektig for en part i saken eller har vært verge eller fullmektig for en part etter at saken begynte;

e) når han leder eller har ledende stilling i, eller er medlem av styret eller bedriftsforsamling for, et selskap som er part i saken og ikke helt ut eies av stat eller kommune, et samvirkeforetak, eller en forening, sparebank eller stiftelse som er part i saken.

Likewise er han ugild når andre særegne forhold foreligger som er egnet til å svekke tilliten til hans upartiskhet; blant annet skal legges vekt på om avgjørelsen i saken kan innebære særlig fordel, tap eller ulempe for ham selv eller noen som han har nær personlig tilknytning til. Det skal også legges vekt på om ugildhetsinnsigelse er reist av en part.

Er den overordnede tjenestemann ugild, kan avgjørelse i saken heller ikke treffes av en direkte underordnet tjenestemann i samme forvaltningsorgan.

Ugildhetsreglene får ikke anvendelse dersom det er åpenbart at tjenestemannens tilknytning til saken eller partene ikke vil kunne påvirke hans standpunkt og verken offentlige eller private interesser tilsier at han viker sete.

Rekkevidden av annet og fjerde ledd kan fastlegges nærmere ved forskrifter som gis av Kongen.

### § 8. (avgjørelse av habilitetsspørsmålet).

Tjenestemannen avgjør selv om han er ugild. Dersom en part krever det og det kan gjøres uten vesentlig tidsspille, eller tjenestemannen ellers selv finner grunn til det, skal han forelegge spørsmålet for sin nærmeste overordnede til avgjørelse.

I kollegiale organ treffes avgjørelsen av organet selv, uten at vedkommende medlem deltar. Dersom det i en og samme sak oppstår spørsmål om ugildhet for flere medlemmer, kan ingen av dem delta ved avgjørelsen av sin egen eller et annet medlems habilitet, med mindre organet ellers ikke ville være vedtaksført i spørsmålet. I sistnevnte tilfelle skal alle møtende medlemmer delta.

Medlem skal i god tid si fra om forhold som gjør eller kan gjøre ham ugild. Før spørsmålet avgjøres, bør varamann eller annen stedfortreder innkalles til å møte og delta ved avgjørelsen dersom det kan gjøres uten vesentlig tidsspille eller kostnad.



Skog og Breivoll Utmarkslag  
v/Hallstein Johnsen  
Skog  
9450 HAMNVIK

HAMNVIK, 15.09.2006

Saksnr.  
06/00463

Arkivkode  
Q10

Avd/Sek/Saksb.  
ADM/KONT/KW

## MELDING OM DELEGERT VEDTAK

Saken er behandlet som saksnr DS 0108/06 etter delegert myndighet fra Formannskapet.

De underrettes herved om at det er fattet følgende vedtak:

*Ut fra opplysninger gitt i søknad av 30.08.d.å. med vedlegg godkjenner  
landbruksmyndigheten i Ibestad kommune omdisponering av inntil 2 da berggrunn/myr på  
eiendommene gnr. 84, bnr. 4, 5 og 17 til bygging av veg som omsøkt.*

*Det settes krav til at vegens plassering og utforming utgjør minst mulig skade på terrenget.*

*Godkjenningen er gjort ut fra jordlovens §§ 9 og 12 og skogbrukslovens § 50*

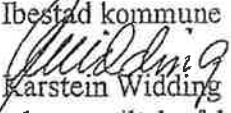
Med hilsen  
Ibestad kommune  
  
Karstein Widding  
adm. og tiltaksrådgiver

Postadresse:  
9450 HAMNVIK

Besøksadresse:  
HAMNVIK

Telefon: 77099120  
Telefaks: 77099010

Ibested Kommune  
Teknisk etat  
9450 Hamnvik

30.08.06

IBESTAD KOMMUNE	
Avd. I)	hadd (kw)
13 SEPT 2006	
Saksnr.	06/00463
Løpe nr.	003938/06
Ark.kod:	Q 12

Etter henvendelse fra Ibestad Idrettslag om ønske om en bedre vei opp Vasstrupen ved Ibestadvannet, vil vi i utmarkslaget lage vei som tegnet inn på vedlagt kart.

Ibestad Idrettslag vil bruke veien som en del av Ibestadløpet om sommeren og som skiløype om vinteren.

Denne veien vil gjøre det mulig for de grunneiere som har vedteiger på øversiden av Ibestadvannet å få ned ved derfra, noe som ikke har vært mulig før. Vi ønsker å komme i gang så fort som mulig i høst.

Vennlig hilsen  
Skog og Breivoll Utmarkslag

*Hallstein Johnsen*  
Hallstein Johnsen  
leder

Vasstrupveien

Breivoll 07.09.06

VASSTRUPVEIEN.

Vi gir med dette vår tillatelse til at Skog Og Breivoll Utmarkslag opparbeider vei over vår felles eiendom 84/4 Lilleskog som vist på kartskisse. Nærværende eiere: Bernt Frantzen, Fridjof Franzen, Elin Frantzen, Line Frantzen Og Rigmor Frantzen.

For Skog og Breivoll Utmarkslag



Halistein Johnsen  
Leder

Grunneiere:

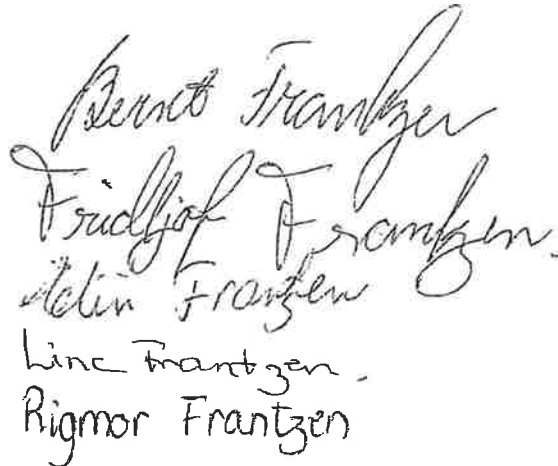

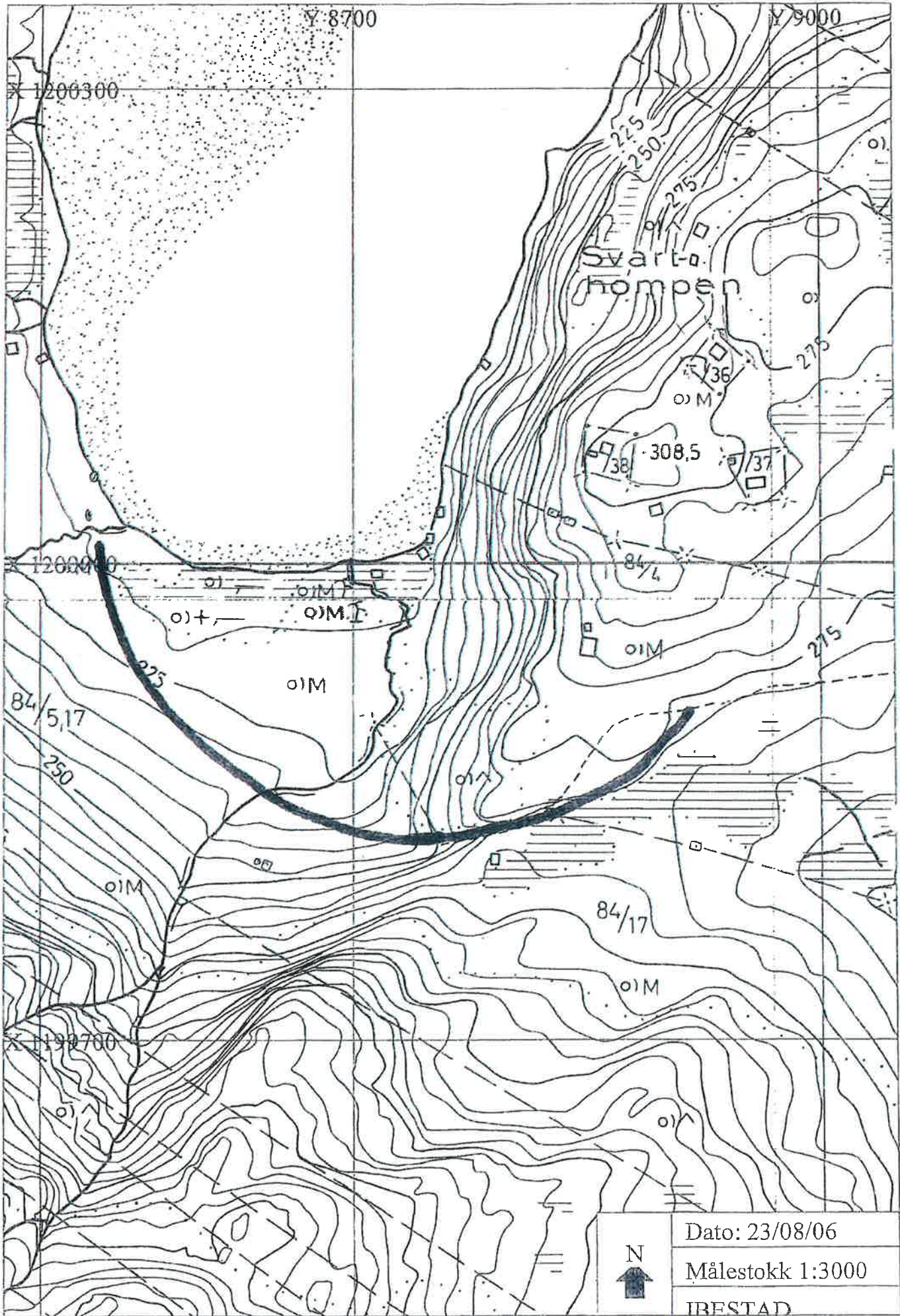

Dato: 23/08/06

Målestokk 1:3000

IRESTAD



---

# Notat

---

**Til:** Kommunestyret  
**Kopi til:**  
**Fra:** Rådmann  
**Sak:** REGULERINGSENDRING I REGULERINGSPLAN VIK

Saksnr./Arkivkode  
09/688 - L12 &02

Dato  
14.10.2009

---

## REGULERINGSENDRING I REGULERINGSPLAN VIK

Overskriften til saksfremlegget er feil, ordlyden "Klage på vedtak" skal fjernes.

Saksgangen hittil:

### Planutvalget 10.07.2008 – sak 32/08

Vik Grunneierlag fremsatte søknad om reguleringsendring av reguleringsplanen for Vik Utmark. De søkte om tre endringsforhold:

1. Flytte naustområdet fra dagens plassering til nordøstsiden av Ibestadvannet (til "stranden")
2. Forlengelse av skogsvegen over Seljebakken ca 2 – 300 meter og bygge ny parkeringsplass.
3. Endringer i vedtekter hvor hyttens brutto areal økes fra 60 til 97 m<sup>2</sup>.

Søknaden om reguleringsendringen ble behandlet i planutvalget den 10.07.2008 i sak 32/08,

### Planutvalgets behandling 10.07.08:

Rådmannens innstilling falt med 3 mot 3 stemmer (ordførers dobbeltstemme).

Imot innstillingen: Erik Roll, Siv Henriksen og Marit Johansen (dobbeltstemme).

For innstillingen: Janne Helgesen, Dag Brustind og Eidar Tøllefsen

### **Vedtak:**

Søknaden avslås.

### Planutvalget 27.05.09 – sak 41/09

Søknaden ble påklaget med saksbehandlingsfeil ved at Erik Roll har tidligere vært saksbehandler på denne sak og deltok i avstemmingen i planutvalget, samt at det manglet begrunnelse for avslaget..

Ny behandling av reguleringsspørsmålet ble gjort i formannskapsmøte den 27.05.09 i sak 41/09.

### Planutvalgets behandling 27.05.09:

Erik Roll ble erklært inhabil og Bjørnar Johansen tiltrådte.



Rådmannens innstilling vedtatt med 3 mot 2 stemmer.

**Vedtak:**

1. I medhold av Pbl § 15 og forvaltningslovens § 28 imøtekommer Planutvalget klagen fra Vik Grunneierlag.
2. I medhold av plan- og bygningslovens § 27-1 nr 1 varsles det om oppstart av reguleringsendring av reguleringsplan for Vik utmark.  
Formålet reguleringsendringer inngår:
  - a) endring av reguleringsbestemmelsene,
  - b) etablere nye naustområder
  - c) regulering av felles skogsveg og parkeringsplass
3. Alle kostnadene i forbindelse med reguleringsendringen belastes Vik Grunneierlag.

**Planutvalget 30.06. – sak 137/09**

I formannskapsmøte den 30.06.09 i sak 137/09 ble saken lagt frem til 1.gangs behandling for utlegging til offentlig ettersyn.

Planutvalgets behandling:

Erik Roll ble erklært inhabil og Bjørnar Johansen tiltrådte.

Ordfører la fram følgende endringsforslag:

..... seks uker med endring av pkt C (97 m2) slik det fremgår av rådmannens anbefaling i saksframlegget.

Vedtatt med 3 mot 3 stemmer. Ordførers dobbeltstemme avgjorde.

**Vedtak:**

1. Med hjemmel i plan- og bygningslovens § 27-1 nr 2 vedtar planutvalget at reguleringsendringen til reguleringsplan for Vik utmark legges ut til offentlig ettersyn i seks uker med endring av pkt C (97 m2) slik det fremgår av rådmannens anbefaling i saksframlegget.

Vedtaket kan påklages innen tre uker, jf forvaltningslovens § 28 og 29, samt plan- og bygningslovens § 15.

Klage sendes Ibestad kommune, plan og næring, 9450 Hamnvik

Rådmannens kommentar til dette vedtaket:

Vik Grunneierlag fikk delvis medhold i sin søknad om reguleringsendring. Det ble godkjent at største tillatte hyttestørrelse økes fra 60 m<sup>2</sup> til 97 m<sup>2</sup>. Flytting av naustområdet og forlengelse av skogsveg med opparbeidelse av parkeringsplass ble ikke imøtekommet.

### Planutvalget 07.10 – sak 165/09

Vedtaket ble påklaget med henvisning til habilitetsspørsmålet til to medlemmer i formannskapet, Marit Johansen og Bjørnar Johansen, samt begrunnelse for at hele reguleringsendringen ikke ble lagt ut til offentlig ettersyn.

Planutvalget behandlet klagen og fattet følgende vedtak:

Det omforente forslaget ble enstemmig vedtatt.

#### **Vedtak:**

1. Behandling av habilitetsspørsmål:
  - a. Erik Roll ble erklært inhabil og Agnes Normann tiltrådte.
  - b. Marit Johansen fratrådte under behandling av hennes inhabilitet. Marit Johansen ble erklært habil i saken.
  - c. Formannskapet foretok en ny vurdering av Bjørnar Johansen sin habilitet og finner ikke at han var inhabil under behandling av sak 137/09 og 41/09.
2. I medhold av forvaltningslovens § 34 avviser Ibestad formannskap klagen fra Vik Gunneierlag datert 26.07.09. Det er ikke kommet frem nye opplysninger i reguleringssspørsmålet for reguleringsplanen til Vik utmark som ikke er kjent fra før.

#### Begrunnelse:

En helhetsvurdering av området og hensynet til allmennhetens bruk av området i forbindelse med rekreasjon og som utfartssted, har vært størst vektlagt ved ikke og møtekomme søknad fra Vik grunneierlag om oppføring av naustrekker og forlengelse av skogsveg m/bygging av parkeringsplass.

3. I medhold av plan- og bygningslovens § 30 framlegges reguleringssspørsmålet for endelig avgjørelse i kommunestyret.

### Kommunestyrets behandling 22.10.

Formannskapets sak nr. 165/09 som skal behandles i kommunestyret 22.10.2009.

For at saken skal være best mulig opplyst for kommunestyret vedlegges følgende:

1. Saksutredning til formannskapssak 32/08 møte den 10.07.08
2. Saksutredning til formannskapssak 41/09 møte den 27.05.09
3. Saksutredning med vedlegg til formannskapssak 137/09 møte den 30.06.09 (1.gangs behandling i planutvalget for utlegging til offentlig ettersyn)

Som følge av sakens kompleksitet har ordfører og rådmann konferert med fylkesmannens juridiske avdeling om behandlingsmåten i saken. Etter dette er følgende avklart:

1. Siden regulerings-saken ble behandlet i planutvalget (formannskapet) 30.06.2009 før ny plan- og bygningslov trådte i kraft skal saken behandles i henhold til "gammel" plan- og bygningslov.

2. Om behandling av private forslag til regulering sier "gammel" plan- og bygningslov følgende:

**§ 30. Private forslag om regulering**

*Grunneiere, rettighetshavere eller andre interesserte som ønsker å la utarbeide reguleringsplan bør før planlegging settes i gang forelegge reguleringsspørsmålet for det faste utvalget for plansaker. Det faste utvalget for plansaker kan gi råd om planen bør utarbeides og kan bistå i planarbeidet.*

*Når det kommer inn private reguleringsforslag, skal det faste utvalget for plansaker selv snarest mulig og innen 12 uker behandle forslaget. Forslagsstiller og kommunen kan avtale en annen frist. Finner ikke det faste utvalget for plansaker selv grunn til å fremme reguleringsforslag for området, skal forslagsstilleren underrettes ved brev.*

*Omfatter forslaget uregulert område eller innebærer det en vesentlig endring av gjeldende reguleringsplan, kan forslagsstilleren kreve at reguleringsspørsmålet skal forelegges kommunestyret.*

*For private reguleringsforslag gjelder bestemmelsen i § 27-1 nr. 1 annet ledd tilsvarende. Plikten til kunngjøring og underretning etter § 27-1 nr. 1 annet ledd påhviler den som lar utarbeide reguleringsplanen.*

3. Forslagstilleren (Vik grunneierlag) har i brev av 26.07.2009 sendt anke over formannskapets vedtak 30.06.2009 til fylkesmannen. Som det framgår av plan- og bygningslovens § 30 (ovenfor) vil det ikke være klageadgang over planutvalgets (formannskapets) vedtak, men forslagsstiller kan kreve reguleringsspørsmålet forelagt kommunestyret.
4. Rådmannen oppfatter at forslagsstiller vil ha prøvet planutvalgets (formannskapets) vedtak og saken derfor lagt fram for kommunestyret.
5. Bestemmelsen i plan- og bygningsloven gir en mulighet for å behandle saken i kommunestyret, men de er ikke en ordinær klageadgang.
6. Det medfører også at kommunelovens § 40 nr. 3 pkt. c om inhabilitet ved behandling av klager etter forvaltningslovens § 28 ikke inntreffer. Det betyr at medlemmer av planutvalget (formannskapet) som har behandlet saken tidligere, ikke er inhabile ved kommunestyrets behandling av saken.
7. Dersom kommunestyret opprettholder planutvalgets (formannskapets) vedtak fra 30.06.2009 om ikke å legge saken ut til offentlig ettersyn, er saken avsluttet og det er ingen videre ankemulighet. Dersom kommunestyret vedtar å legge reguleringsforslaget ut til offentlig ettersyn, legges det ut etter ny plan og bygningslov. Saken vil etter offentlig ettersyn behandles på nytt av planutvalget (formannskapet) og sluttbehandles i kommunestyret.

## SAMLET SAKSFRAMSTILLING

Arkivsak: 08/383

### REGULERINGSENDRING

---

Saksbehandler: Gunnar Paulsen	Arkiv: L12
Saknr.: Utvalg	Møtedato
32/08 Planutvalget	10.07.2008

---

#### Rådmannens innstilling:

1. Ibestad kommune imøtekommer søknad fra Vik Grunneierlag om oppatart av arbeidet med reguleringsendringer på Reguleringsplan for "Vik Utmark". Følgende reguleringsendringer inngår:
  - Etablere nye naustområder ved Ibestadvannet
  - Endringer i reguleringsvedtekter angående økning i tillatt bebygd areal for hyttene
  - Regulering av felles veg (skogsbilveg) med nødvendige parkeringsplasser opp til Ibestadvannet

**Begrunnelse:** Plan og bygningsloven § 27-1 nr 1. Nevnte momenter tas opp til regulering. Kunngjøring i henhold til bestemmelsen i Pbl's bestemmelser. Naboer og andre rettighetshavere underrettes med brev og gis frist for uttalelse.

2. Alle kostnader i forbindelse med omreguleringen av reguleringsplanen på "Vik Utmark" belastes Vik Grunneierlag.

**Begrunnelse:** Kommunen har ikke avsatt midler for å påta seg slike kostnader.

3. Vedtaket kan påklages innen 3 uker.

**Begrunnelse:** PBL § 15 og Forvaltningslovens bestemmelser.

#### Behandling/vedtak i Planutvalget den 10.07.2008 sak 32/08

##### Behandling:

Rådmannens innstilling falt med 3 mot 3 stemmer (ordførers dobbeltstemme).

Imot innstillingen: Erik Roll, Siv Henriksen og Marit Johansen (dobbeltstemme).

For innstillingen: Janne Helgesen, Dag Brustind og Eidar Tøllefsen

Søknaden avslås.

**Planutvalgets vedtak: med 4 mot 3 stemmer (ordførers dobbeltstemme)**

Søknaden avslås.

**Vedlegg:** Søknader m/kartutsnitt  
Oversiktskart – reguleringsplanens dekningsområde  
Reguleringsbestemmelser for Vik Utmark.

**Foreligger** Reguleringsplankart for Vik Utmark.

**Saksutredning:**

Vik Grunneierlag søker om reguleringsendringer på reguleringsplanen for Vik utmark. Denne reguleringsplanen ble godkjent i kommunestyret den 13.03.90 i sak 5/90.

Grunneierlaget ønsker å regulere inn tre nye naustområder ved Ibestadvannet, samt gjøre endringer i reguleringsbestemmelsene med hensyn til tillatt maksimal grunnflate på hyttene. I tillegg har de en søknad om forlengelse av vegen til Ibestadvannet.

**Nye områder for naust.**

I sin begrunnelse for nye naustområder, skriver Grunneierlaget:

*Grunnen for dette er at den tidligere lokalitet på naust er i et myrområde der myra siger ut mot vannet. Dette vil sannsynlig føre til at myra siger "på naustene". Området er i tillegg utenfor det primære hytteområdet. Det vil videre bli langt mindre skjemmende og mindre inngrep i naturen å få flytte disse i mindre enheter.*

I senere samtaler med leder av Vik Grunneierlag er det presisert at eksisterende naustområde skal bestå slik det gjør på reguleringsplanen.

I reguleringsbestemmelsene § 6 står det:

*Opplag av båter ved Ibestadvannet gjøres på utlagte båttopplagsplass. Naust kan bare oppføres på utlagt båttopplagsplass enten som enkeltnaust eller fellesnaust. Naust skal ha saltak, og skal ha en mest mulig enhetlig utforming av hensyn til materialvalg, form og farge. Grunnflaten skal ikke overstige 8 kvadratmeter pr. båtenhet.*

### Kartutsnitt viser eksisterende naustområde og foreslåtte nye områder

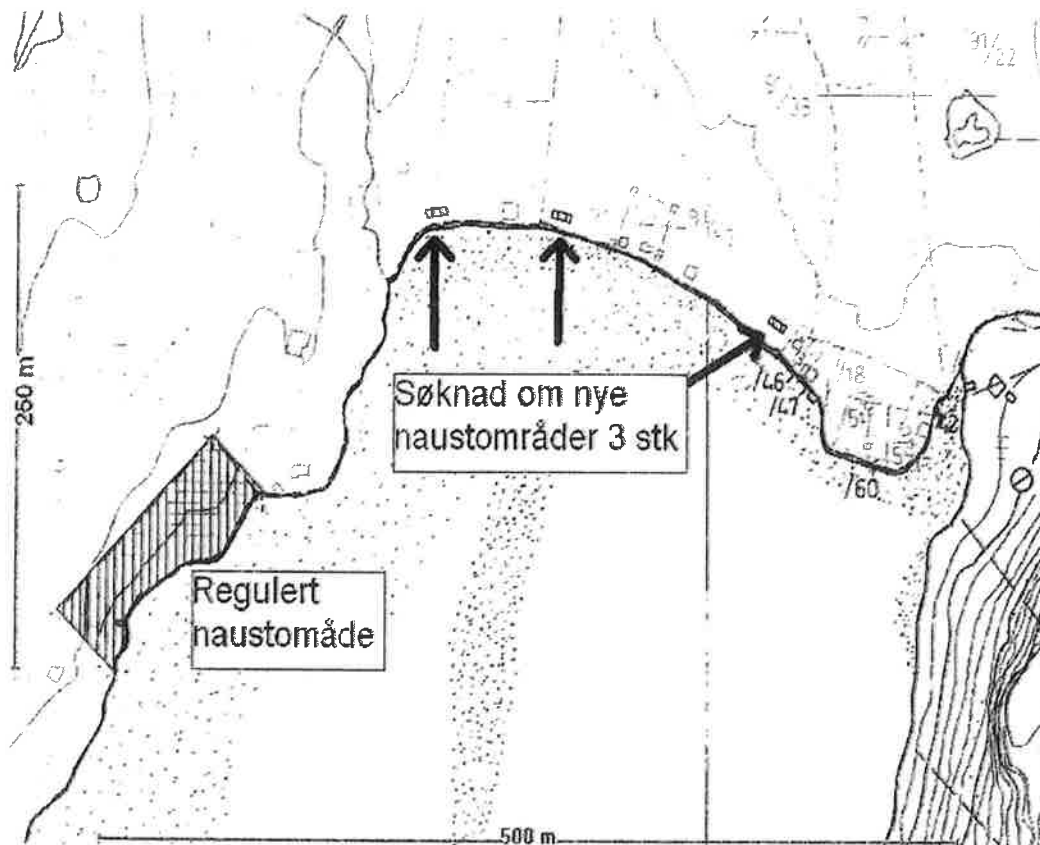

Sakbehandler har fått signaler på interessekonflikt i området og anbefaler at søknad om reguleringsendring tas opp til regulering sendes ut på høring, jfr. Pbl § 27-1 nr. 1

Utdrag av lovtekst:

*Det faste utvalget for plansaker skal, når et område tas opp til regulering, sørge for at det blir kunngjort en melding om dette, som regel i minst 2 aviser som er alminnelig lest på stedet. I kunngjøringen skal det kort gjøres rede for påtenkte formål med reguleringen og hvilke følger den kan ventes å få for området. Så vidt mulig bør grunneiere og rettighetshavere (herunder leietakere) underrettes ved brev og få en rimelig frist for å uttale seg før det faste utvalget for plansaker eventuelt behandler reguleringsforslaget.*

*Ved regulering og omregulering av områder med eksisterende bebyggelse skal kommunen legge forholdene til rette for aktiv medvirkning fra de som bor i området eller driver næringsvirksomhet der.*

#### **Endring i reguleringsbestemmelsene**

Vik Grunneierlag søker også om endring i reguleringsbestemmelsen angående økning i tillatt bebygd areal på hyttene. I sin begrunnelse for reguleringsendringene skriver de:

*Når det gjelder hyttene så har Ibestad kommune gitt byggetillatelse til hytter som er langt større en det som er beskrevet i rettsboken fra Sør-Troms Jordskifterett på 60 m<sup>2</sup>. Det vil derfor være naturlig at den maksimale størrelsen endres fra 60 m<sup>2</sup> til 98 m<sup>2</sup> som omsøkt.*

I brev av 01.02.05 er det søkt om maksimal størrelse på 97 m<sup>2</sup> inklusive tilbygg/veranda.



Størrelse på hyttene er fastsatt i reguleringsbestemmelsens § 4, som i dag lyder:  
*Hyttene skal oppføres i 1 etasje med maksimal grunnflate på 60 kvadratmeter, eksklusive uthus. Tak skal fortrinnsvis utføres som saltak med takvinkel 15-25 grader. Grunnmurens (pilarets) høyde må ikke overstige 1 meter. Unntaksvis høyere grunnmur (pilarer) dekkes med torv.*

§ 5 (Uthus):

*Uthus skal eventuelt bygges i sammenheng med hytta og tilbasses denne med hansyn til materialvalg, form og farge. Uthusets grunnflate skal ikke overstige 15 kvadratmeter.*

**Forlengelse av skogsbilveg.**

I brev av 04.06.08 søker Vik Grunneierlag om forlengelse av "kjerreveg" fra eksisterende parkeringsplass og opp til Seljebakkan, samt etablere en parkeringsplass der. I sin søknad skriver de:

*Vik Grunneierlag vil med dette be om tillatelse til å oppgradere eksisterende "kjerreveg" fra der parkeringsplass er i dag til en tar av fra "kjerrevegen" med sti til hytten tilhørende Gunn Anne Larsen.*

*Der vegen stopper vil det bli opparbeidet parkeringsplass for inntil åtte kjøretøyer. Dette da den eksisterende parkeringsplassen er for liten og et en rekke hytter ligger langt fra denne. En vil derved unngå at det skjer ulovlig kjøring i terrenget.*

**Kommentar:** Skogsbilvegen slik den fremstår i dag har hatt en betydelig oppgradering de senere år og med stor innsats fra Grunneierlaget er den nærmest å betrakte som kjørbær med personbiler. Det har vært en stor økning i trafikken langs denne veg, noe som søknaden bærer preg av. I reguleringsplanen er det ikke regulert noen veger i utmarker, det er kun i reguleringsbestemmelsene at dette blir regulert. I § 7 (Adkomst og parkering)

*Adkomsten forutsettes å skje fra fylkesvegen og den kommunale Vikveien etter de gamle veger som ble utlagt over innmarka ved utskiftingen i 1880-årene eller slik disse senere er omlagt. I utmarka forutsettes ferdselen å følge de eksisterende stier eller der det er naturlig å ferdes. Parkering for hyttene skjer på den eiendom som hyttefeste hører til. Parkeringsplass må være ordnet før byggetillatelse blir gitt.*

I rettssammenheng kommer plankartet forran reguleringsbestemmelsene.

Det vil være naturlig å regulere inn området der skogsbilvegen er etablert. Det er nå etablert en praksis med at biler kan kjøre frem til opparbeidet parkeringsplass. I prinsippet må alle ha dispensasjon for kjøring i utmark (barmarkskjøring). Ved å regulere inn kjøreveg og parkeringsplass (evt. med tilhørende bestemmelser) kan, de som har adgang til det, kjøre lovlig etter denne veg og samtidig regulere parkering av bilene.

**Planutvalgets behandling**

Planutvalget skal ta stilling til om de ønsker at området og endring av vedtekter tas opp til regulering jfr. Pbl 27-1 nr 1 annet ledd, eller om de avslår søknad om reguleringsendring.

Dersom Planutvalget imøtekommer søknaden om reguleringsendring, vil det først bli sendt ut at varesl om oppstart av reguleringsendringer og hvilke formål som reguleres. Grunneiere og rettighetshavere underrettes ved brev og få en rimelig frist for å uttale seg før det faste utvalget for plansaker eventuelt behandler reguleringsforslaget.

Dernest, når reguleringsforslaget er utarbeidet, tar Planutvalget opp behandlingen og avgjør om dette skal legges ut til offentlig ettersyn, og videre saksbehandling etter Pbl's bestemmelser.

Dersom Planutvalget ikke imøtekommer søknad, har Grunneierlaget klageadagng på vedtaket.

## SAMLET SAKSFRAMSTILLING

Arkivsak: 08/383

### REGULERINGSENDRING

---

Saksbehandler: Gunnar Paulsen	Arkiv: L12
Saksnr.: Utvalg 41/09 Formannskap	Møtedato 27.05.2009

---

#### Rådmannens innstilling:

1. I medhold av Pbl § 15 og forvaltningslovens § 28 imøtekommer Planutvalget klagen fra Vik Grunneierlag.
2. I medhold av plan- og bygningslovens § 27-1 nr 1 varsles det om oppstart av reguleringsendring av reguleringsplan for Vik utmark.  
Formålet reguleringsendringer inngår:
  - a) endring av reguleringsbestemmelsene,
  - b) etablere nye naustområder
  - c) regulering av felles skogsveg og parkeringsplass
3. Alle kostnadene i forbindelse med reguleringsendringen belastes Vik Grunneierlag.

#### Behandling/vedtak i Formannskap den 27.05.2009 sak 41/09

##### Behandling:

Erik Roll ble erklært inhabil og Bjørnar Johansen tiltrådte.

Rådmannens innstilling vedtatt med 3 mot 2 stemmer.

#### Formannskapets vedtak:

1. I medhold av Pbl § 15 og forvaltningslovens § 28 imøtekommer Planutvalget klagen fra Vik Grunneierlag.
2. I medhold av plan- og bygningslovens § 27-1 nr 1 varsles det om oppstart av reguleringsendring av reguleringsplan for Vik utmark.  
Formålet reguleringsendringer inngår:
  - a) endring av reguleringsbestemmelsene,
  - b) etablere nye naustområder
  - c) regulering av felles skogsveg og parkeringsplass
3. Alle kostnadene i forbindelse med reguleringsendringen belastes Vik Grunneierlag.

### **Utredning:**

**Vedlegg:** Klage på vedtak i plan sak 32/08  
Saksutredning til sak 32/08.

### **Saksutredning:**

Vik grunneierlag satte frem krav om reguleringsendring på reguleringsplan for Vik utmark. Saken ble behandlet i Planutvalget 10.07.08 hvor reguleringsendringen ble avslått.

Det er rettmessig kommet inn klage på vedtaket. I klagen etterlyser de en begrunnelse for vedtaket, jfr forvaltningslovens § 24 1.ledd. Begrunnelse for vedtaket ble ikke gjort av Planutvalget.

I sin klage påpeker Vik Grunneierlag at et av medlemmene i Planutvalget har vært saksbehandler i denne sak og de mener personen er innhåbil og skulle således ikke delta i den politiske behandling. De viser til kommunelovens bestemmelser i § 40 nr 3 bokstav b.

Grunneierlaget påpeker at forslag til reguleringsendring inneholdt tre forhold:

- Flytting av naustområde
- Forlengelse av utmarksveg og etablering av parkeringsplass
- Endringer i reguleringsbestemmelser mht. maksimal bebygd areal pr. hytte.

I klagen opplyses det at det er et flertall fra årsmøtet i Vik Grunneierlag som vil flytte naustområdet. Både forlengelse av veg, etablering av parkeringsplass samt endring i reguleringsbestemmelsen hvor det tillates en økning i bebygd areal på hyttene var enstemmig på lagets årsmøte.

### **Lovgrunnlag for reguleringsendring.**

#### Klageadgang

Plan og bygningsloven (Pbl) § 15 gir adgang til å klage på vedtak gjort etter denne lov, det er også hjemlet i Forvaltningsloven å klage på et vedtak. Planutvalget må behandle klagen. I Pbl § 30 2.ledd står det: *"Finner ikke det faste utvalget or planutvalget selv grunn til å fremme forslaget for området, skal forslagsstilleren underrettes ved brev. Omfatter forslaget uregulert område eller innebærer det en vesentlig endring av gjeldende reguleringsplan, kan forslagsstilleren kreve at reguleringssspørsmålet skal foreligge kommunestyret."*

#### Reguleringsendring

Forslag til reguleringsendring behandles etter Pbl § 28 nr 1: *For endring og oppheving av reguleringsplan gjelder §§ 27-1 (utarbeidelse av reguleringsplan) og 27-2 (kunngjøring av reguleringsplan) tilsvarende.*

#### **Habilitet**

I denne sak viser det til kommunelovens § 40 nr 3 bokstav b: *Kommunalt og fylkeskommunalt ansatte som i denne egenskap har medvirket ved tilretteleggelsen av grunnlaget for en avgjørelse, eller ved tidligere avgjørelse i samme sak, skal alltid anses som inhabile når saken skal behandles av folkevalgt organ.*

I forvaltningslovens § 8 (avgjørelse om habilitetsspørsmål), 2.ledd står det. ”I kollegiale organ treffes avgjørelsen av organet selv, uten at vedkommende medlem deltar”.

#### **Rådmannens vurdering**

Grunneierlaget har fremmet forslag til 3 endringer; etablering av nye naustområder, endring i reguleringsbestemmelsene mht. tillatt bebygd areal for hyttene og forlengelse av skogsveg/felles veg/bygging av ny parkeringsplass.

Rådmannen vurderer forslag til reguleringsendring for Vik utmark bør legges ut til offentlig ettersyn og debatt. Etter at høringsfristen er over vil administrasjonen foreta en vurdering av de merknader som er kommet inn og saken legges frem til 2.gangs behandling i Planutvalget før det oversendes til kommunestyre som fastsetter arealbruken for reguleringsplanen ”Vik Utmakt”, jfr Pbl §. 27-1.

#### Behandling av klage

Dersom planutvalget imøtekommer klagen, vil forslag til reguleringsendring bli kunngjort etter bestemmelsene i Pbl § 27-1 nr 1.

Dersom Planutvalget ikke imøtekommer klagen, kan forslagsstilleren kreve at reguleringsspørsmålet skal forelegges kommunestyre, jfr Pbl. § 30.

## SAMLET SAKSFRAMSTILLING

Arkivsak: 08/383

### REGULERINGSENDRING – VIK UTMARK 1.GANGS BEHANDLING I PLANUTVALGET

---

Saksbehandler: Gunnar Paulsen	Arkiv: L12
Saksnr.: Utvalg 137/09 Formannskap	Møtedato 30.06.2009

---

#### Rådmannens innstilling:

1. Med hjemmel i plan- og bygningslovens § 27-1 nr 2 vedtar planutvalget at reguleringsendringen til reguleringsplan for Vik utmark legges ut til offentlig ettersyn i seks uker slik det framgår av rådmannens anbefaling i saksfremlegget.

Vedtaket kan påklages innen tre uker, jf forvaltningslovens § 28 og 29, samt plan- og bygningslovens § 15.

Klage sendes Ibestad kommune, plan og næring, 9450 Hamnvik

#### Behandling/vedtak i Formannskap den 30.06.2009 sak 137/09

#### Behandling:

Erik Roll ble erklært inhabil og Bjørnar Johansen tiltrådte.

#### Ordfører la fram følgende endringsforslag:

..... seks uker med endring av pkt C (97 m2) slik det fremgår av rådmannens anbefaling i saksframlegget.

Vedtatt med 3 mot 3 stemmer. Ordførers dobbeltstemme avgjorde.

#### Formannskapets vedtak: med 4 mot 3 stemmer (ordførers dobbeltstemme).

1. Med hjemmel i plan- og bygningslovens § 27-1 nr 2 vedtar planutvalget at reguleringsendringen til reguleringsplan for Vik utmark legges ut til offentlig ettersyn i seks uker med endring av pkt C (97 m2) slik det fremgår av rådmannens anbefaling i saksframlegget.

Vedtaket kan påklages innen tre uker, jf forvaltningslovens § 28 og 29, samt plan- og bygningslovens § 15.

Klage sendes Ibestad kommune, plan og næring, 9450 Hamnvik



### Utredning:

#### Vedlegg:

Reguleringsplankart over "Vik Utmark" (målestokk 1:10000)

Reguleringsbestemmelser

Detaljutsnitt regulering av naustområde – alternativ 1

Detaljutsnitt regulering av naustområde – alternativ 2

Detaljutsnitt regulering av naustområde – alternativ 3

Detaljutsnitt forlengelse av veg + ny parkeringsplass

Dok 15. Vik Grunneierlag, datert 09.06.09

Dok 16. Anna-Beth Fosshaug, datert 17.06.09

Dok 18. Grete og Oddvar Danielsen, brev av 17.06.09

Dok 19. Hytte og grunneiere i Vik gnr 91, brev av 17.06.09

Dok 20. Skog og Breivoll utmarkslag, brev av 19.06.09

Dok 21. Hytte og grunneiere i Vik gnr 91, brev av 17.06.09

Dok 23. Stig-Åge Steen, udatert (registrert 19.06.09)

Dok 24. Ibestad Ungdomsskole, udatert (registrert 19.06.09)

### Saksutredning:

Formannskapet vedtok i møte den 27.05.09 varsel om planstart for endring av reguleringsplanen for "Vik utmark". Disse endringer var:

- a) Endring av reguleringsbestemmelser
- b) Etablering av naustområde
- c) Regulering av felles skogsveg og parkeringsplass

### Kort historikk

Reguleringsplanen for Vik utmark ble egengodkjent i Ibestad kommunestyret 13.03.90. Planen ble utarbeidet i forbindelse med en jordskiftesak som startet på 1980-tallet.

Vik Grunneierlag har søkt om reguleringsendring med ønske om etablering av nye naustrekker i nordøstenden av Ibestadvannet. Det søkes om etablering av tre nye områder for oppføring av totalt 18 naust. I henhold til bestemmelser for Vik utmark skal et naust ha følgende maksimale mål: 4 x 2 meter (lengde x bredde).

### Mottatte innspill/merknader

(Dok nr vises til registreringer i saksbehandlingssystemet)

#### Dok 15. Vik Grunneierlag

##### Merknader ang. naust:

Opplyser at eksisterende naustområde ligger på myr som siger ut i vannet med fare for utglidning dersom det bygges her. En utbygging av naust i området vil gi større gangtrafikk rett forbi eksisterende hytter i området. Ved en endring av naustplassering vil trafikken bli minimalisert.

De fire naust som er tenkt plassert nærmest badeplassen vil bli trukket tilbake om ligge minst 10 meter fra vannkant.

Ved etablering av naust som omsøkt vil båtene som ligger ved strandkanten "forsvinne" fra området.

Merknader ang forlengelse av veg

Grunneierlaget ønsker godkjenning av forlengelse av veg som allerede blir benyttet i dag. Den vil stoppe 2 – 300 meter fra Ibestadvannet. Her planlegges det opparbeidet inntil 8 nye parkeringsplasser. Eksisterende parkeringsplass ved Seljebakken er for liten i forhold til dagens trafikk.

*Kommentar*

I saksutredning vil det bli lagt fram alternative løsninger til plassering av naustområdene og forslag til forlengelse av felles veg

Dok 16. Anna-Beth Fosshaug

Eier av hytte merket med nr 6 i plankartet. Ønsker ikke at det anlegges nye naustområder som omsøkt. Det vises til bestemmelsene i Vik grunneierlags vedtekter om aktivitet innenfor en radius på 18 meter fra "tyngdepunktet" av en bygning ikke er tillatt.

Videre vises det til "Kulturplan for Ibestad kommune" der det fremkommer at Ibestadvannet skal være tilgjengelig for rekreasjon m.m. samt at tilgjengeligheten til Ibestadvannet gjør at det ofte er utflukter både av private og skoler.

*Kommentar*

I saksutredning vil det bli lagt fram alternative løsninger til plassering av naustområdene

Dok 18. Grete og Oddvar Danielsen

De ønsker ikke at det foretas reguleringsendring av naustområdet. Det vises til "Kulturplanen for Ibestad" som viser til at befolkningen skal ha tilgang til friluftsområder av god kvalitet. De mener at det nye forslaget vil bidra til stranden vil bli forvandlet til en "båtplass".

*Kommentar*

I saksutredning vil det bli lagt fram alternative løsninger til plassering av naustområdene

Dok 19. Hytte og grunneiere i Vik gnr 91 (12 underskrifter)

De ønsker ikke at det bygges naust ved stranden på Ibestadvannet. Denne stranden er flittig i bruk av skolebarn og andre friluftsinntresser.

*Kommentar*

I saksutredning vil det bli lagt fram alternative løsninger til plassering av naustområdene

Dok 20. Skog og Breivoll utmarkslag

Ønsker ikke at det bygges naust i området som er merket 3 i forslaget (området nærmest utløpet fra Ibestadvannet). Ved en utbygging i dette område vil utnyttelsen være et hinder for allmennhetens utnyttelse til friluftsmål, både for turgåere og skoleelever. En utbygging i området merket 1 og 2 vil være gode alternativer.

*Kommentar:*

I saksutredning vil det bli lagt fram alternative løsninger til plassering av naustområdene

Dok 21. Hytte og grunneiere i Vik gnr 91 (5 underskrifter)

Likelydende som Dok 19

Dok 23. Stig-Åge Steen

Vedlegger et bilde/kartutsnitt som viser hvordan naustene er tenkt plassert. Mener at dette illustrerer at naustrekken ved stranden vil bli tilbaketrukket og ikke vil være til hinder for alminnelig ferdsel og allmennhetens bruk av området.

Videre persisteres det at vegen ikke skal gå frem til Ibestadvannet.

*Kommentar*

I saksutredning vil det bli lagt fram alternative løsninger til plassering av naustområdene

Dok 24. Ibestad ungdomsskole

Skolen har utflukter til Ibestadvannet og bruker hele området til turbruk, bading, lek, fising etc. Bygging av tre naustrekker vil kunne forringe denne muligheten, spesielt der naustområdet merket 3.

*Kommentar:*

I saksutredning vil det bli lagt fram alternative løsninger til plassering av naustområdene

**Vurdering av spørsmålet til etablering av nye naustområder**

Alle innspill som er kommet, utenom Vik Grunneierlag, er i mot at det etableres naustområde på stranden. Hva de ulike legger i begrepet "stranden" kommer ikke klart fram. Slik saksbehandler vurderer dette, omtaler noen innspill hele stranden på nordøstsiden av Ibestadvannet, mens noen innspill bruker begrepet "stranden" der naustområde merket 3 tenkes etablert og hvor den største bruken av strandområdet ligger.

Siden reguleringsplanen for Vik utmark ble godkjent i 1990 er det bygget ett naust i området som er regulert til dette formål. Mange hytteeiere har båt ved Ibestadvannet og båtene lagres/oppbevares langs strandkanten på nordøstsiden. Som en følge av dette ligger båtene uten noen form for beskyttelse, og hytteeierne må ta alt båtutstyr med seg til/fra hytten når de skal anvende båten.

Gjennom de senere årene har Vik grunneierlag rustet opp vegen til Seljebakken der det er opparbeidet parkeringsplass. Denne opprustingen gjør at tilgjengeligheten og bruken av området v/Ibestadvannet er endret siden først på 90-tallet. Dette, samt at hyttebruken og -standard er øket de senere år, gjør at hyttene og området blir brukt mer i dag enn for snart 20 år siden, tilsier at arealene i reguleringsplanen og bestemmelsene bør kunne vurderes.

Ibestadvannet er et populært utfarts- og rekresjonsplass både for grunneiere, skoler, allmennheten etc. Det er i området mellom hytte til Lagesen (merket 2 i plankart) og Jan M. Karlsen (merket 4 i plankart) som er mest brukt som utfartsted. Ibestadvannet er et lett tilgjengelig friluftsområde for allmennheten til turer og rekreasjon m.m.

#### **Naustområdet – alternative løsninger**

Naustområdet slik det er godkjent i planen hadde en intensjon om å samle disse bygg i ett område. Når det viser seg at det ikke er ført opp flere naust, og at båtene blir lagt på "stranden", tilsier at det ikke er overensstemmelser med reguleringsformål og brukeren av området.

Det er utarbeidet 3 ulike forslag til løsning av dette problemet. Det vises til vedlagte kartutsnitt over nordøstre del av Ibestadvannet.

#### Alternativ 1

Naustområdene er tegnet inn og markert som N1 – N3.

N1 og N2 har målene 12 x 4 meter (bredde x lengde), N1 er 8 x 4 meter. Områdene er tegnet inn slik Vik grunneierlag ønsket disse plassert.

#### Alternativ 2

Naustområdene er markert med N1 og N2 og har målene 18 x 4 meter. Hovedlinjen vil følge strandlinjen. Ved dette alternativet vil ikke området hvor hovedaktiviteten til allmennheten, bål- og bade plass etc. bli berørt, men hyttene til Anna-Beth Fosshaug og Trond Olsen vil få regulert naustområdet nærmere seg. Avstanden til nærmeste hytte vil være over 18 meter.

#### Alternativ 3

Det legges ut et område i nordenden av Ibestadvannet, vest for hytte til Anna-Beth Fosshaug. Her kan det bygges to naust-rekker som bygges i nord/sør retning med følgende mål 12 x 4 meter (bredde x lengde), slik som avtegnet på kart. Ved denne plassering vil naustområdet bli samlet på en plass.

På den ene siden skal det tas hensyn til allmennheten og bruken av "stranden" mellom hytten til Lagesen (merket 2 i reguleringsplanen) og Jan M. Karlsen (merket 4 i reguleringsplanen). Det er i dette område som er mest brukt til utfart og hovedtyngden av aktiviteten ligger.

På den andre siden er det ikke sikkert at en bygging av en naustrekke på 4 naust, tilbaketrukket fra vannet og opp mot bakken, vil gi noen nevneverdig ulempe for av området. Rådmannen oppfatter signaler at dette området ikke bør bebygges, men være tilgjengelig slik det blir brukt i dag.

Ut fra en bruksmessig hensikt vil alternativ 2 (to frittstående naustområder) gi en bedre løsning enn dagens regulering og slik alternativ er presentert. Naustrekkene vil ligge parallelt med strandlinjen og avstanden til den bør være ca 5-8 meter. Med begrepet "bruksmessig hensikt" menes mulighet til å ta ut/inn båten på en enkel/lett måte.

#### **Veg**

Det søkes om å regulere inn en veg fra Seljebakkan og ca 250 – 300 meter mot Ibestadvannet, viser til vedlegg "Forlengelse av skogsbilveg". Parkeringsplass merket Fp1 er etablert, mens parkeringsplass merket Fp2 ønskes bygget.

Det er allerede kjørt spor i terrenget mellom disse to punkter, det vil ikke være noen særlig terrenginngrep ved opparbeidelse av denne vegbilen. Parkeringsplass (Fp2) etableres der det gjør minst inngrep i naturen.

### **Reguleringsbestemmelser**

Det er ønske om å endre reguleringsbestemmelsen § 4 hvor hyttens grunnflate søkes øket fra 60 m<sup>2</sup> til 97 m<sup>2</sup>. Paragrafens øvrige ordlyd endres ikke.

Ibestad kommune har godkjent byggesøknader med større areal enn det som er bestemt i reguleringsbestemmelsene. Nå er det er også mer vanlig å bygge hytter med grunnflate større enn 60 m<sup>2</sup>.

### **Rådmannens anbefaling**

Med utgangspunkt i det fremlagte materiale anbefaler rådmannen at reguleringsendringen for reguleringsplanen til "Vik utmark" legges ut til offentlig ettersyn med følgende endringer

- a. Det etableres nye naustområder slik det framgår som alternativ 2 i saksutredningen
- b. Veg fra Seljebakken forlenges slik den er vist i saksfremlegget
- c. Det gjøres endringer i reguleringsbestemmelsens § 4 hvor hyttene kan gis en maksimal grunnflate på 60 m<sup>2</sup>.

etter planen ikke har fått tilvist hyttetomt.

2. Eier av bruk med beiterett.
3. Andre med tilknytting til gården.
4. Utenforstående.

Dersom det er flere interesserte innenfor en gruppe, avgjøres tildeling ved loddtrekning

2. Innen hyttefeltene ved Ibestadvatnet og Selsetvatnet blir det lagt slike band på skogteigene:  
Skogen må ikke hogges slik at bygde og planlagte hytter blir liggende åpne. Det må ikke under noen omstendighet hogges skog nærmere tyngdepunktet for tidligere bygde hytter eller hyttefester for planlagte hytter enn 18 m. Som vederlag for dette har skogteigeieren krav på erstatning fra den som har punktfestet og hogget skogen. Dersom partene ikke blir enige om erstatningene, vises det til vedtektenes pkt. 14 siste ledd.

I medhold av plan- og bygningsloven av 14. juni 1985 er det fastsatt og godkjent slike

#### Reguleringsbestemmelser

Stadfestet av Ibestad kommunestyre i sak nr. 5/90 13.03.90.

##### § 1

Det regulerte området utgjør utmarka på gården Vik, gnr. 91 i Ibestad. Området grenser i øst til Ibestad nedre, gnr. 89, i sør til Lilleskog, gnr. 84, i vest til vannskillet på Sula/Drangen, i nordvest til Selset nedre, gnr. 92 og i nordøst til innmarka på Vik.

Området er på jordskiftekartet vist med reguleringsgrense.

##### § 2

#### Landbruksområde.

Hele reguleringsområdet legges ut som landbruksområde iht. plan- og bygningslovens § 25 - pkt. 2. I landbruksfaglig arealvurdering er nedre del av utmarka på Vik vurdert som A-område, med et mindre parti lengst mot nordøst som C-område.

##### § 3

#### Hytteområder.

Innenfor planområdet tillates oppført 21 hytter i tillegg til de 11 eksisterende. Hyttenes plassering er markert i terrenget med fastmerke. Dette fastmerke skal falle innenfor hyttas grunnmur.

Oversikt over koordinatene for hyttefestene:

		X	Y
Hyttefestenr.	12	1202728.130	8168.720
Hyttefestenr.	13	1202546.650	8063.310
Hyttefestenr.	14	1201638.990	9057.480
Hyttefestenr.	15	1201359.020	8977.690
Hyttefestenr.	16	1201330.530	8897.640
Hyttefestenr.	17	1201244.700	8885.120
Hyttefestenr.	18	1201170.070	8902.780
Hyttefestenr.	19	1201215.740	8969.740
Hyttefestenr.	20	1201165.690	8854.840
Hyttefestenr.	21	1201130.150	8974.440
Hyttefestenr.	22	1201142.480	9088.750
Hyttefestenr.	23	1201102.080	9159.400
Hyttefestenr.	24	1201106.640	9215.470
Hyttefestenr.	25	1201048.810	9020.320
Hyttefestenr.	26	1201118.340	8860.550
Hyttefestenr.	27	1201049.130	8852.740
Hyttefestenr.	28	1201108.250	8802.390
Hyttefestenr.	29	1200894.180	8790.190
Hyttefestenr.	30	1200929.010	8700.780
Hyttefestenr.	31	1200890.940	8749.330
Hyttefestenr.	32	1202953.500	8238.000

## § 4

Hyttene skal oppføres i 1 etasje med maksimal grunnflate på 60 kvadratmeter, eksklusive uthus. Tak skal fortrinnsvis utføres som saltak med takvinkel 15-25 grader. Grunnmurens (pilarenes) høyde må ikke overstige 1 meter. Unntaksvis høyere grunnmur (pilarer) dekkes med torv.

## § 5

Uthus skal eventuelt bygges i sammenheng med hytta og tilpasses denne med hensyn til materialvalg, form og farge. Uthusets grunnflate skal ikke overstige 15 kvadratmeter.

## § 6

Opplag av båter ved Ibestadvatnet gjøres på utlagte båtopplagsplass. Naust kan bare oppføres på utlagte båtopplagsplass enten som enkeltnaust eller fellesnaust. Naust skal ha saltak, og skal ha en mest mulig enhetlig utforming med hensyn til materialvalg, form og farge. Grunnflaten skal ikke overstige 8 kvadratmeter pr. båtenhet.

## § 7

Adkomst og parkering.

Adkomsten forutsettes å skje fra fylkesveien og den kommunale Vikveien etter de veier som ble utlagt over innmarka ved utskiftningen i 1880-årene eller slik disse senere er omlagt. I utmarka forutsettes ferdselen å følge de eksisterende stier eller der det er naturlig å ferdes.



Parkering for hyttene skjer på den eiendom som hyttefestet hører til. Parkeringsplass må være ordnet før byggetillatelse blir gitt.

## § 8

Fellesbestemmelser.

Skog omkring hyttene, må ikke fjernes på en slik måte at hyttene blir liggende åpne.

## § 9

Gjerde omkring hyttene er ikke tillatt.

## § 10

Mindre vesentlige unntak fra disse bestemmelsene kan, når særlige grunner taler for det, tillates av bygningsrådet innenfor rammen av bestemmelsene i plan- og bygningsloven og bygningsvedtektene for Ibestad Kommune.

## Pkt. 11

## Ordning av det felles beite i utmarka

I områder med skogsmark av høy og middels bonitet (på øk. kartverk merket med henholdsvis H og M) har jordskifteretten ved skjønn fastsatt beiteverdien til et gjennomsnitt på 12 f.e. (förenheter). En sau opptar i gjennomsnitt 100 f.e. på beite. Beitekravet blir da ca. 8 da. pr. dyr.

I områder med skogsmark og lav bonitet, på øk. kartverk merket 1 eller kun med tegnet for lauvskog, har jordskifteretten fastsatt beiteverdien til 5 f.e. pr. dekar, som gir et beitekrav på 20 da. pr. beitedyr (sau).

Den felles beiterett skal ikke være til hinder for at en skogeier (grunneier) kan frede eller plante til en teig eller deler av denne. I tilfelle av knapphet på beite skal den som gjerder inn eller planter til noe av sin teig, redusere sitt beitebelegg i den øvrige utmark med 1 sau pr. 8 da. på beste sort mark og med 1 sau pr. 20 da. på annen mark.

Dersom det fra et bruk er utskilt bruk som kun har beiterett i utmarka, må eieren av hovedbruket holde tilbake fra tilplantet/inngjerding et areal som tilsvarer beiteandelen for bruket med bare beiterett.

Den som vil frede sin utmark eller deler av denne fra andres beitedyr, må selv holde nødvendig gjerde. Dersom naboen ønsker å gjerde inn tilgrensende områder, er han pliktig til å svare halve gjerdeplikten på den felles gjerdestrekning. Blir det uenighet om vederlaget for tidligere oppsatt gjerde, kan den som

Vik Grunneierlag  
Vik

9450 Hamnvik

den 9.6.09

IBESTAD KOMMUNE
Avc. 6P

Ibestad kommune  
Teknisk kontor

9450 Hamnvik

Saksnr. 08/383	Dok. 15
----------------	---------

#### Ad. reguleringsforslag fra Vik Grunneierlag ved Ibestadvannet

Som leder i Vik grunneierlag vil jeg redegjøre nærmere for to av de omsøkte endringene, flytting av naust og forlengelse av vei.

Naustene er søkt flyttet fra et område bestående av myr som siger ut i vannet. Dette vil trolig medføre at faren for at naustene blir presset ut i vannet er overhengende. Naustene er videre plassert etter opprinnelig reguleringsplan i et område som ligger helt utenfor regulert hytteområde.

Flere av de eksisterende hyttene ligger helt nede ved vannkanten. Ved den opprinnelige plasseringen vil det føre til trafikk helt inntil disse hyttene for å komme til naustene.

Den omsøkte plassering vil medføre at den enkelte får anledning til å bygge naust i området der vedkommende har sitt hyttefeste. Trafikken forbi de eksisterende hyttene vil derfor bli minimalisert. Ingen av de "nye" naustene er inntegnet på stranden slik det hevdes, tvert om. De fire naustene som er inntegnet nærmest det som karakteriseres som badeplass, blir trukket helt bak til berget og blir minst 10 meter fra strandlinjen. Estetisk vil en plassering med maksimalt 5 naust i sammenheng (totale mål 4 x 10 meter) være å foretrekke i stedet for en rekke på maksimalt 18 naust (totale mål 4 x 36 meter).

I dag ligger båtene lagret på standen. Disse vil forsvinne slik at strandområdet vil bli langt mer tilgjengelig for befolkningen enn tilfellet er i dag.

Når det gjelder forlengelsen av veien til området nedenfor min hytte, så vil denne stoppe ca. 2-300 meter fra vannet. Det har ikke, og er heller ikke søkt om, å forlenge veien ned til vannet. Trafikk med motorkjøretøy ned mot vannet er stort sett alle grunneierne motstander av. Veien som er omsøkt er der allerede, og har eksistert i all tid. Søknaden gjelder å få bruke den. Dagens parkeringsplass er for liten og en utvidelse av denne vil medføre store inngrep i naturen, bl.a. ved at området må sprenges ut, for oss en uaktuell løsning. Slik forholdene er i dag er det ikke mulig å øke trafikken opp til Ibestadvannet for eksempel i turistsammenheng da det ikke er mulig å sette fra seg kjøretøy i området. Å tillate ferdsel til vannet for turister er uaktuelt dersom ikke parkeringsmulighetene utvides som omsøkt.

Det er videre nødvendig å forlenge veien slik at det kan hentes ut trevirke fra de store skogområdene i Seljebakken. Uten å forlenge veien vil det ikke være mulig å hente ut trevirke.

Dersom det skulle bli aktuelt med en ny befaring i området, håper jeg Vik Grunneierlag kan delta for å rydde av veien eventuelle misforståelser.

Med hilsen

  
Stig Åge Steen



Ibestad ungdomsskole

9450 HAMNVIK



38/388 29

Til Ibestad kommune.

Uttalelse fra personalet ved Ibestad ungdomsskole vedr saksnr. 41/09. Reguleringsendring for Vik utmark;

Ibestad ungdomsskole er gjort kjent med at det skal bygges tre naust ved Ibestadvannet. Disse naustene er plasserte i et område som ofte brukes av allmenheten. Bl.a. bruker ungdomsskolen dette området stort sett hver eneste høst til turer med elevene, og stranda ved Ibestadvannet har alltid vært et populært mål for elevene, enten de går i barne- eller ungdomsskolen. De aller fleste som har gått i grunnskolen her i kommunen, har nok vært en eller flere ganger ved denne naturperlen, som Ibestadvannet er.

Enhver inngripen i naturområder vil ha konsekvenser, store eller små, for bruken av dem. Området rundt vannet er fra før bebygget av hytter og små naust. Disse har vel ikke vært til stor sjenanse og heller ikke vært til hinder for bruk av området for allmenheten. Skolen har alltid kunnet benytte hele området til turbruk, bading, lek, fiske rekreasjon, rasting m.m. Bygging av tre, relativt store naust, ved vannets nordlige strand, vil etter vår mening forringe verdien av området for skolen/elevene. I verste fall kan det bety at vi omtrent stenges helt ute fra den mest benyttede delen. Det er særlig plasseringen av naust nr 3, nær Lagesens hytte og bålplassen som skaper vansker for vår bruk av området. Naustet vil etter vår mening komme altfor nært rasteplassen og hindre allmenferdsel.

Vi har ingen problemer med å se at båteierne i området gjerne vil ta vare på båtene sine på best mulig måte. Det er naturlig at et naust er den mest nærliggende løsning. Området kan til tider være værhardt, og kan hende er også båtene utsatt for skadelystne "besøkende". Verdier står på spill og skader kan lett oppstå under slike forhold. Likevel mener vi at plasseringen av det nevnte naustet vil skape vansker for allmenheten og skolene. Ibestad ungdomsskole vil be Ibestad kommune om å finne alternativ plassering for dette naustet! Det finnes andre områder i nærheten som kan benyttes og samtidig ikke være til særlig sjenanse for bruken av stranda og rasteplassen.

For Ibestad ungdomsskole

Jorun L. Gideonsen (fung. rektor)

Ibestad Kommune Plan og næringsseksjon

9450 HAMNVIK

## REGULERINGSENDRING I VIKS UTMARK

IBESTAD KOMMUNE	
Avd.	Saksb. <b>OP</b>
5 JUN 1971	
Saksnr. <b>08/383</b>	Dir. nr. <b>23</b>
Løpe nr.	
Ark.kode:	

Viser til brev av 10062009.

Legger ved kart over strandlinjen ved Ibestadvatne som viser hvordan naustene er tenkt plassert. Som det går frem av kartet vil naustene være godt tilbaketrukket fra stranden, og følgelig ikke til noe hinder for den alminnelige ferdsel og bruk for allmennheten.

Som det også går frem av kartet er naustene i god avstand til hyttebebyggelsen langs stranden, og vil følgelig ikke være til sjenanse for noen av dem.

Målestokken på naustene er noe for stor, dette for å synliggjøre naustene. Naustet til Oddvar Danielsen er markert med ring, og viser rette mål. Naustene vil følgelig vises enda mindre enn det går frem av kartet.

Det er etter mitt sjønn et mye bedre alternativ, enn at felles naust som er 36 meter breit. Dette naustet er som kjent regulert inn i det område som Oddvar Danielsen har bygd sitt naust.

Som en kan se av kartet er det ganske nært hytta til Lund. Det kan ikke være noe særlig å få et sånt naust utenfor stuvinduet.

Når det gjelder vegen så er det egentlig ikke snakk om forlengelse. Vegen det er snakk om er en veg som går helt ned til vannkanten. Vegen ble i sin tid tegnet inn på et kart sammen med alle veger i Viks utmark. Dette ble gjort etter anmodning fra Ibestad Kommune ved Karstein Widding. Dette kartet har undertegnede etterlyst fra kommunen flere ganger, men p.g.a. av mye flytting av kontorer ved Plan og næring har kommunen ikke funnet det. Følgelig mener jeg at vegen er godkjent av kommunen i utgangspunktet. Alt vi vil e å ordne den til dagens standard. Kommunen har selv gitt tillatelse til kjøring på denne vegen til Trond Hansen for å føre opp hytta til Trond Olsen, så det kan jo tyde på at de er enig.

Når det gjelder parkeringsplasser er det rett og slett for lite parkeringsplasser i dag.

Å utvide dagens parkeringsplass vil være et dyrt alternativ, da vi vil måtte sprengte dem inn i fjell.

Med vårt forslag er det nokk å sage noen få busker, og fjerne røttene.

M.v.h.

*Stig-Age Steen*  
Stig-Age Steen  
Vik

9450 HAMNVIK



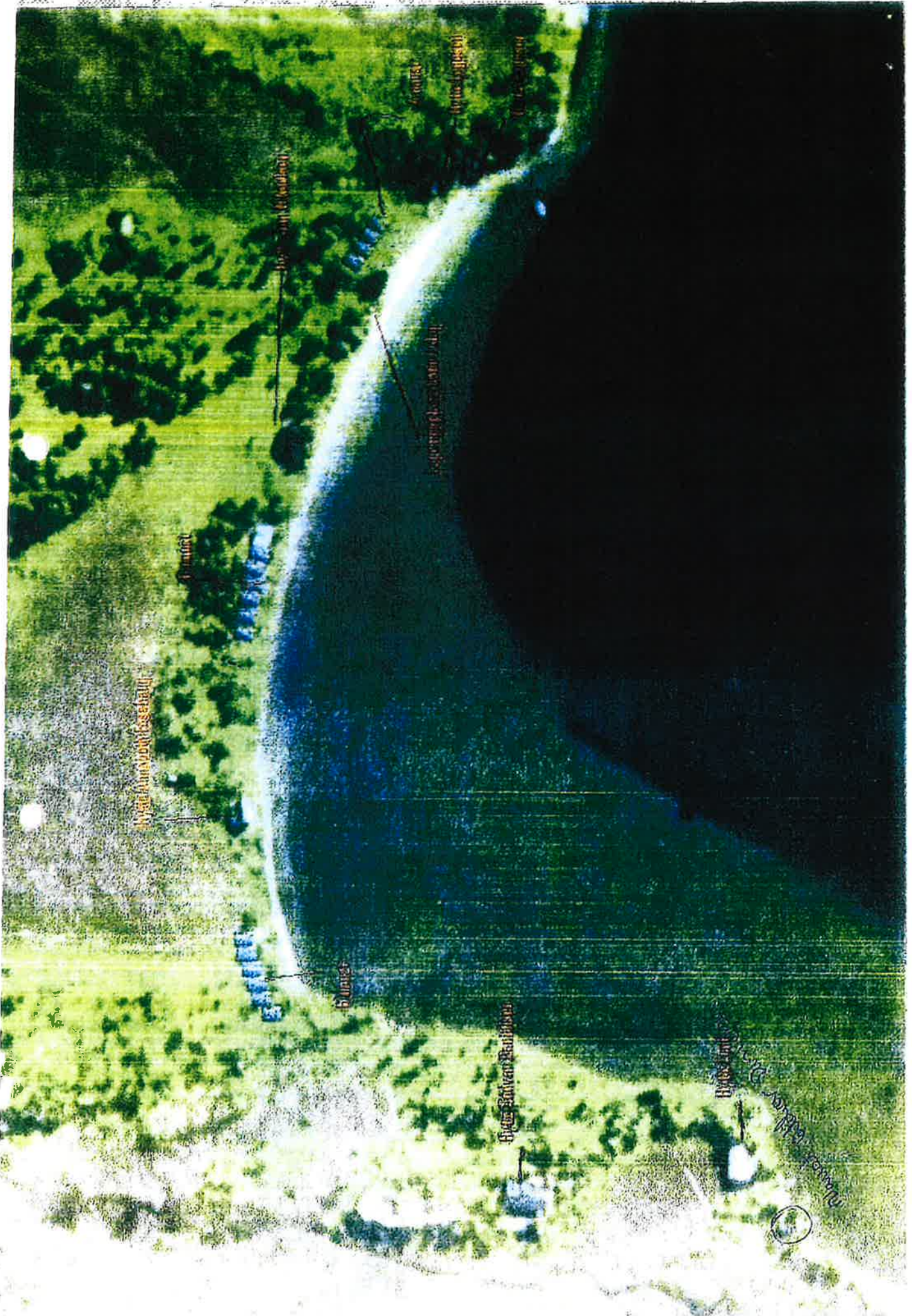

Hyacinth beds

Pond

Riverbank

Riverbank

Riverbank

Riverbank

Riverbank

Riverbank

Riverbank

Riverbank

Anna-Beth Fosshaug

9450 Hamnvik

17.06.09

Ibestad kommune  
Plan- og næringsseksjonen  
9450 Hamnvik

IBESTAD KOMMUNE	
GP	
17.06.09	
AKSDR 08/383	DOKNR. 16
L12	

MERKNADER/KOMMENTARER TIL REGULERINGSENDRING FOR  
REGULERINGSPLAN FOR VIK UTMARK

Jeg er eier av hytte på feste nr 6 ved Ibestadvannet.

Hytta ble bygd i 1945, og ligger helt nede ved stranda i nordenden av vannet. Størrelsen er ca 30 – 35m<sup>2</sup>.

Det er tidligere bygd ett naust i henhold til eksisterende reguleringsplan, og jeg ser ikke behovet for å foreta reguleringsendring i forhold til naustbygging.

Det vil vel ikke bli noe enklere å bygge naustrekker i "det nye" området.

Jeg vil komme til å få naustrekker på begge sider av hytta mi, og det må tas høyde for å frisette areal til eventuell ønske om utbygging av hytta for min eller mine etterkommeres del.

I Ibestad kommune er maksimum tillatte størrelse på hytter ved Ibestadvannet 60 m<sup>2</sup>.

Altså blir plassen mellom hytta mi og naustrekkene på begge sidene betydelig kortere enn avmerket på tegning.

Viser her til tegninger over området for bygging av naustrekkene.

Det må det også tas hensyn til Vik grunneierlags vedtekter § 9-b

Fellesbestemmelser for hyttfester pkt 6, bokstav B:

"Det må ikke, under noen omstendighet, hogges skog nærmere tyngdepunktet for tidligere bygde hytter, eller hyttfester for planlagte hytter, enn 18 meter."

For at nausttomtene ikke skal komme i berøring med noen, må naustene bygges der eksisterende reguleringsplan tilsier det.

Jeg er *en* blant flere grunneiere som, ved årsmøtet i Vik grunneierlag i 2004, ikke stemte for vedtaket om å søke denne reguleringsendringa

Viser for øvrig til "Kulturplan for Ibestad kommune" hvor det framkommer at Ibestadvannet skal være tilgjengelig, og til rekreasjon, glede og hygge for alle uavhengig av evt. handikap.

Ved å foreta reguleringsendring vil Ibestadvannet bli forringet/ødelagt for de mange som bruker stranda til utflukter og lignende, både for skolene og for private.

Med hilsen

*Anna-B. Fosshaug*

Anna-Beth Fosshaug



Hytteeier ved - og bruker  
av Ibestadvatnet som rekreasjonsted

17.6.09

Ibestad kommune  
v/Plan- og næring  
9450 HAMNVIK

IBESTAD KOMMUNE  
6P

8. 2009

Saksnr. 08/383 m/8  
Løpe nr.

### VEDR. FORSLAG TIL REGULERINGSENDRING VED IBESTADVATNET

Det ønskes med dette å komme med innsigelser på forslag til reguleringsendring vedr. flytting av naustplasseringen ved Ibestadvatnet.

I det nye forslaget foreslås naustområdet flyttet og fordelt langs Ibestad's beste og mest brukte rekreasjonsted, nemlig stranda på nordsiden av Ibestadvatnet.

I følge vedtatte kulturplan skal det bestrebes at befolkningen skal ha tilgang til friluftsområder av god kvalitet, og forvaltes slik at miljøet bevares og mulighetene for gode friluftsopplevelser ivaretas, både for dagens og framtidens brukere.

Det nye forslaget vil bidra til at denne idylliske standen vil bli forvandlet til ei "båt-plass".

Eksisterende reguleringsplan, der naustfeltet er samlet på nordvest sida av vatnet, er derimot ikke til forringelse av stranda/badeplassen, og vil heller ikke være til hinder for turgåere. Ett naust er allerede oppført i dette feltet.

Som bruker av området og hytteeier bes det derfor om at eksisterende reguleringsplan blir gjeldende.

Med hilsen

  
Grete og Oddvar Danielsen

Fra undertegnede hytte og  
grunneiere i Vik g.nr. 91

6P  
881383 14

17/6-2009

Ibestad kommune  
Plan og næring  
9450 HAMNVIK

Viser til varsel om reguleringsendring i HT den 29/5-2009, Vik utmarkt.

Undertegnede hytte og grunneiere i Vik og øvrige brukere av Ibestadvannet vil med dette klargjøre vår motstand mot å bebygge stranda på nordsiden av Ibestadvannet med naust.

Vi mener at det vil være å legge beslag på en av de fineste strendene ved ferskvann som vi har i kommunen. Stranda ligger i gangavstand i fra sentrum og er flittig brukt av skolebarn og andre friluftinteresserte.

Man vil også opplyse at årsmøtevedtaket av 28/2-2004 i sak 46/03 om å søke om reguleringsendring ikke var enstemmig. Det var 7 grunneiere for og 6 grunneiere i mot.

Vi ber om at kommunen gjør en grundig saksbehandling og ser den ulempe det vil kunne føre med seg for allmennheten å bebygge stranda ved Ibestadvannet med naust.

Med hilsen

Olav A. Johansen  
Terje Johansen  
Gunnar Johansen  
Geir N. Johansen  
Eva-Kristin Johansen  
Hedley Johansen  
Jostein Trygve Johansen  
17.06.09

Geir Erik Meyer  
Bjørn  
Anna-Beth Fosshaug  
Svend-Ole Fosshaug

Skog og Breivoll Utmarkslag

9450 Hamnvik

Ibestad den 19. Juni 2009.

15874	
13. JUNI 2009	
Saksnr	08/383
Løp nr	20
Ar	

Ibestad Kommune  
Plan og Næring  
9450 Hamnvik

Vedrørende reguleringsendring naustbygging ved Ibestadvannet i Vik utmark.

Skog og Breivoll Utmarkslag organiserer tilstøtende grunneiere på Skog og Breivoll.

Styret ønsker å gi til kjønne sin motstand mot reguleringsendringen til naustområde 3 i planen som er forelagt til godkjenning i kommunen. Det er styrets mening at en utbygging i dette område vil være til hinder for utnyttelse av dette friområde for allmennhetens bruk av stranda. Strandlinjen i dette spesielle område er mye brukt av turgåere og skoleklasser til rasteplass og bading. Stranda har spesielle kvaliteter som turmål og bør holdes ren til dette formål for ettertiden. Vi mener også at det finnes gode alternativer for naustbygging nærmere punkt 1 og 2.

Vi ber kommunen ta hensyn til allmennhetens behov i denne sak.

Med hilsen

  
For styret | Skog og Breivoll Utmarkslag  
Einar Johan Dons

Fra undertegnede hytte og  
grunneiere i Vik g.nr. 91

17/6-2009

Avd.	GP
S. n. 2009	
Ss 08/383	21
Arkivnoo	

Ibestad kommune  
Plan og næring  
9450 HAMNVIK

**Viser til varsel om reguleringsendring i HT den 29/5-2009, Vik utmark.**

Undertegnede hytte og grunneiere i Vik og øvrige brukere av Ibestadvannet vil med dette klargjøre vår motstand mot å bebygge stranda på nordsiden av Ibestadvannet med naust.

Vi mener at det vil være å legge beslag på en av de fineste strendene ved ferskvann som vi har i kommunen. Stranda ligger i gangavstand i fra sentrum og er flittig brukt av skolebarn og andre friluftinteresserte.

Man vil også opplyse at årsmøtevedtaket av 28/2-2004 i sak 46/03 om å søke om reguleringsendring ikke var enstemmig. Det var 7 grunneiere for og 6 grunneiere i mot.

Vi ber om at kommunen gjør en grundig saksbehandling og ser den ulempe det vil kunne føre med seg for allmennheten å bebygge stranda ved Ibestadvannet med naust.

Med hilsen

Ranveig S. Oanes  
Rune S. Oanes

Rudolf Skum  
Solveig Johansen  
May Edna Franker



UTSKRIFT AV RETTSBOK  
for  
SØR-TROMS JORDSKIFTERETT

År 1992 den 12. mai ble jordskifterett holdt i kommunehuset i Hamnvik.

Rettens formann: Jordskifteoverdommer Gunnar Grimsbo  
Jordskiftemeddommere:

1. Gårdbruker Sigvall Pedersen, 9463 Kråkerøhamn
2. Gårdbruker Asbjørn Fredhammer, 9463 Kråkerøhamn

Protokollfører: Ingeniør Hermod Johansen

Sak nr. 5/1961 S - utsatt fra 20. juni 1986.

Partene er ikke innkalt til dette møtet.  
Avd.ing. Enoksen møtte for teknisk etat, Ibestad kommune.

Saken gjelder: Jordskiftesak - Bruksordning av utmarka på Vik,  
gnr. 61 i Ibestad kommune.

Til behandling: Gå gjennom forslaget til bruksordning. Fordeling av kostnader m.v.

Rettens formann gikk igjennom de godkjente reguleringsbestemmelsene i saken med endringer og forslaget til bruksordning. Jordskiftemeddommerne har tidligere fått tilsendt disse. En gikk også igjennom kostnadsoppgjøret med fordeling og slutningsbestemmelsene.

Saken blir å utsette til neste dag, på samme sted. Til dette møtet er partene innkalt.

Retten hevet.

Gunnar Grimsbo (sign.)

Sigvall Pedersen (sign.)

Asbj. Fredhammer (sign.)

År 1992 den 13. mai ble jordskifterett igjen holdt i kommunehuset i Hamnvik.

Rettens formann: Jordskifteoverdommer Gunnar Grimsbo  
Jordskiftemeddommere:

1. Gårdbruker Sigvall Pedersen, 9463 Kråkrøhamn
2. Gårdbruker Asbjørn Fredhammer, 9463 Kråkrøhamn

Protokollfører: Ingeniør Hermod Johansen

Sak nr. 5/1961 S - utsatt fra 12. mai 1992.

Saken gjelder: Jordskiftesak - Bruksordning- på Vik, gnr. 61 i Ibestad kommune.

Til behandling: Avslutning av saken.

Til stede på dagens rettsmøte:

Johan Steen, Einar Dahl m/skriftlig fullmakt fra Tor Eilif Dahl, Reidar Dahl m/skriftlig fullmakt fra Randi Solstrand, Viktor Dahl og Oddbjørg Dahl Olsen, Elsa Johansen m/skriftlig fullmakt fra Ole Breivoll, Karl-Johan Hansen også med fullmakt fra Agnes Steen, Sverre Rasmussen, John Karlsen, Arnulf Danielsen, Asbjørn B. Johnsen også m/skriftlig fullmakt fra Torgeir S. Johnsen, Einar J. Dons også m/skriftlig fullmakt fra Sofie Laberg, Terje Johansen, Stig Åge Steen m/skriftlig fullmakt fra Åse Steen, Kristian Melhus, Jostein K. Johansen, Alf Strande, Hedly Johansen, John P. Johnsen og Markus Lagesen.

Følgende er lovlig innkalt, men ikke møtt:

Gunvor Steen Olsen, Arvid Dahl, Johanne Marie Sørensen, Gunnar Paulsen, Henry Lagtun, Hildur Rakfjord, Ingrid Johnsen, Erling Simonsen, Åge Gustavsen, Henry Johansen, Anne-Lise Dahl, Jan Mikal Karlsen, Astrid Dahl Jakobsen, Kjell Dahl, Sverre Dahl, Bjørn Horsberg, Arnold Lagesen, Kurt Lagesen, Ranveig Steen Ånes, Arnold Jensen, Gjermund Andreassen, Inger Larsen, Karen Madsen Nielsen, Kjell Madsen, Arnolf Antonsen, Agnes Skog, Eva Landfall for Ragnhild Barlind Olsen, Reidun Lund, Knut Børge Meyer, Magna Gabrielsen, Olav H.K. Pedersen, Fridtjof Normann, Ernst Eriksen, Kolbjørn Meyer.  
Lars Steen har ikke fått innkalling da bnr. 45 har vært registrert på Randi Solstrand. Arnold Jensen ble beklageligvis innkalt da jordskifteretten ikke var blitt kjent med at han var død.

På forespørsel kjente ingen til forhold som siden forrige møte skulle gjøre noen av rettens medlemmer ugild.

Rettens formann la fram:

63. Innkalling til dagens møte, dat. 24. april 1992, vedheftet Postverkets kvittering for rek. brev til sakens parter.
64. Melding fra Teknisk kontor om egengodkjenning av reguleringsplan over Vik utmark gnr. 91, (kommunestyresak nr. 5/90), dat. 22. mars 1990.
65. Brev fra Gunnar Paulsen, dat. 7. mai 1992.
66. Fullmakt til Reidar Dahl fra Oddbjørg Dahl Olsen, Randi Solstrand og Viktor Dahl, dat. 27.4.92.
67. Fullmakt til Stig Åge Steen fra Åse Steen, dat. 13.5.92.

68. Fullmakt til Einar Dahl fra Tor Eilif Dahl, dat. 4.5.92.  
 69. Fullmakt til Elsa Johnsen fra Ole Breivoll, dat. 27.4.92.  
 70. Fullmakt til Einar J. Dons fra Sofie Laberg, dat. 2.5.92.

De framlagte dokumenter ble lest opp.

Ved avslutning av saken er det følgende andelshavere av grunn-  
 eiendomsretten (AN), eiere av bruk med beiterett etter skyld  
 (BS), eiere av bruk med beiterett etter behov (BB), eiere av  
 bruk med tallbestemt beiterett (TB), ubebygd skogteig uten andel  
 i grunn (SU), bebygd skogteig uten andel i grunn (SH) i utmarka  
 på Vik:

- |                                |  |
|--------------------------------|--|
| 1. Eier av gnr. 91/1,          | Gunvor Steen Olsen.....AN                    |
| 2. Eier av gnr. 91/2, 91/22,   | Johan Steen.....AN                           |
| 3. Eier av gnr. 91/3,          | Arvid Dahl.....TB                            |
| 4. Eier av gnr. 91/4,          | Tor Eilif Dahl.....TB                        |
| Eier av gnr. 91/51,            | -----"-----.....SH                           |
| 5. Medeier av gnr. 91/5,       | Oddbjørg Dahl Olsen.....AN                   |
| Medeier av gnr. 91/5,          | Randi Solstrand                              |
| Medeier av gnr. 91/5,          | Viktor Dahl                                  |
| 6. Eier av gnr. 91/6,          | Ole Breivoll.....BB                          |
| 7. Eier av gnr. 91/7,          | Johanne Marie Sørensen.....TB                |
| 8. Eier av gnr. 91/8,          | Karl-Johan Hansen.....AN                     |
| 9. Eier av gnr. 91/9, 91/24,   | Sverre Rasmussen.....AN                      |
| 10. Eier av gnr. 91/10,        | John Karlsen.....BB                          |
| 11. Eier av gnr. 91/11,        | Gunnar Paulsen.....AN                        |
| Eier av gnr. 91/11,            | Henry Lagtun                                 |
| Eier av gnr. 91/11,            | Hildur Rakfjord                              |
| Eier av gnr. 91/11,            | Ingrid Johnsen                               |
| 12. Eier av gnr. 91/12,        | Erling Simonsen.....AN                       |
| 13. Eier av gnr. 91/13,        | Åge Gustavsen.....BS                         |
| 14. Eier av gnr. 91/14, 91/37, | Arnulf Danielsen.....AN                      |
| 15. Medeier av gnr. 91/16,     | Asbjørn B. Johnsen.....AN                    |
| Medeier av gnr. 91/16,         | Torgeir S. Johnsen                           |
| 16. Eier av gnr. 91/18,        | Sofie Laberg.....SU                          |
| 17. Eier av gnr. 91/19,        | Terje Johansen.....AN                        |
| 18. Medeier av gnr. 91/23,     | Åse Steen.....AN                             |
| Medeier av gnr. 91/23,         | Gunvor Steen Olsen                           |
| 19. Eier av gnr. 91/25,        | Henry Johansen.....BB                        |
| 20. Eier av gnr. 91/27,        | Jan Mikal Karlsen.....AN                     |
| 21. Eier av gnr. 91/28,        | Kristian Melhus.....AN                       |
| Eier av gnr. 91/36,            | -----"-----.....SU                           |
| 22. Eier av gnr. 91/29,        | Jostein K. Johansen.....AN                   |
| 23. Medeier av gnr. 91/31,     | Astrid Dahl Jakobsen..BB,BS,SU               |
| Medeier av gnr. 91/31,         | Kjell Dahl (BB gjelder for tidl.<br>bnr. 40) |
| Medeier av gnr. 91/31,         | Sverre Dahl                                  |
| 24. Eier av gnr. 91/33,        | Alf Strande.....AN                           |
| 25. Medeier av gnr. 91/35,     | Hedly Johansen.....SU                        |
| Medeier av gnr. 91/35,         | Jostein K. Johansen                          |
| 26. Eier av gnr. 91/42,        | Bjørn Horsberg.....SH                        |
| 27. Eier av gnr. 91/45,        | Lars og Ingrid Steen.....BB                  |
| 28. Eier av gnr. 91/46,        | John P. Johnsen.....SH                       |
| 29. Medeier av gnr. 91/47,     | Arnold Lagesen.....SH                        |
| Medeier av gnr. 91/47,         | Kurt Lagesen                                 |



Medeier av gnr. 91/47,	Markus Lagesen
30. Eier av gnr. 91/48,	Ranveig Steen Ånes.....BB
31. Eier av gnr. 91/50,	Anne-Lise Dahl.....BB
32. Eier av gnr. 91/57,	Dagny Jensen.....SH
33. Eier av gnr. 91/59,	Gjermund Andreassen.....SU
34. Medeier av gnr. 91/60,	Inger Larsen.....SU
Medeier av gnr. 91/60,	Karen Madsen Nielsen
Medeier av gnr. 91/60,	Kjell Madsen
35. Eier av gnr. 91/61,	Einar Johan Dons.....SU

**Eiere av hytter uten matrikelnummer:**

Ragnhild B. Olsen v/Eva Landfall, Reidun Lund, Arnolf Antonsen, Agnes Skog og Agnes Steen, hyttefeste nr. 12 ifølge skjøte i forbindelse med overdragelse av gnr. 91/1 til ny eier.

**Naboer:**

1. Eier av gnr. 92/1,	Knut Børge Meyer
2. Eier av gnr. 92/2, 92/3,	Magna Gabrielsen
3. Eier av gnr. 92/4,	Olav H.K. Pedersen
4. Eier av gnr. 92/5,	Fridtjof Normann
5. Eier av gnr. 92/7,	Ernst Eriksen
6. Eier av gnr. 92/8,	Kolbjørn Meyer

Rettens formann gjennomgikk det som har skjedd i saken når det gjelder hytteplanen.

Jordskifteretten gir Gunnar Paulsen medhold i at saken har tatt for lang tid.

Saken ble krevd i 1961, men på grunn av stor saksmengde ved kontoret ble den ikke påbegynt før i 1970.

På grunn av svært uklare grenser i utmarka ble ikke kartet framlagt før på rettsmøte 04.09.74. De gjenstående uklare grenser ble oppgått på rettsmøtene 05.09., 10.09. og 13.09.76. Den 10.09.74 ble det gjort vedtak om å gjøre om vedtaket om jordskifte til å fremme bruksordning for utmarka.

26.04.76 ble det avsagt kjennelse i tvist om grunnen var delt sammen med skogen. Jordskifteretten kom til at grunn og beite lå i fellesskap og at bare skogen var delt. Kjennelsen ble ikke anket.

I 1975 fikk partene tilsendt jordskifterettens utledning av brukernes andel i den felles utmark, samt beiterettene. Denne ble lagt fram som dok. nr. 32 i rettsmøte den 26.04.76.

Etter initiativ fra Gunnar Paulsen ble det i 1978 stiftet et grunneierlag som skulle fungere fram til jordskiftesaken trådte i kraft. Grunneierlaget har arbeidet godt og fått organisert elgjakt, småviltjakt og salg av fiskekort. Inntektene er bl.a. brukt til vegbygging i utmarka.

I 1978 ble hytteplanen lagt fram for partene og hytteplanen ble

sendt kommunen til behandling 25.05.79. Planen ble godkjent av kommunestyret, men fylkesmannen hadde innvendinger. Den 14.10.82 ble det imidlertid nedlagt byggeforbud i utmarka på Vik på grunn av planer om å bruke Ibestadvatnet som drikkevannskilde.

I 1986 ble byggeforbudet opphevet, og på et møte i jordskifteretten 27.05.86 ble det sammen med partene foretatt befaring av hytteområdene ved Ibestadvatnet og Selsetvatnet. Det ble foretatt mindre endringer i plasseringen av hyttefestene.

Jordskifteretten vedtok planen 20.06.86. Planen ble så sendt kommunen 01.06.86 for videre behandling og søkt fremmet som reguleringsplan i hht. den nye plan og bygningsloven av 14. juni 1985.

Samme dag fikk grunneierlaget tilsendt kopi av jordskiftekartet med hytteplanen avlagt samt reguleringsbestemmelsene og fordelingen av utbyggingsverdiene.

Partene fikk tilsendt det samme med et forminsket utsnitt av jordskiftekartet.

Planen ble egengodkjent av Ibestad kommunestyre, som sak nr. 5/90, den 13.03.90.

Sammen med innkallingen til møtet i dag har partene fått tilsendt forslaget til bruksordning for utmarka på Vik.

Forslaget ble gjennomgått punkt for punkt og partene fikk anledning til å komme med kommentarer.

Kartet med de avmerkede grenser i saken ble lagt fram til gjennomsyn for partene.

Gunnar Paulsen har i sitt brev pkt. 3 framholdt at all fordeling skal skje etter skyldøre og ikke etter andeler.

Til dette vil retten bemerke at det er skyldøret som er lagt til grunn ved omregning til prosenter og andeler. Andelene er kommet fram ved å dele prosentene med et tall. Andelene vil gi lettere summering ved avstemming. Dersom det blir knapt flertall om et vedtak, må selvfølgelig prosentandelene brukes for å avgjøre flertallet.

Vedrørende pkt. 5 i vedtektene foreslo jordskifteretten at det sittende styre i Vik grunneierlag skal fungere fra jordskiftets ikrafttreden og fram til første årsmøte. Det kom ingen innvendinger mot dette.

Vedrørende pkt. 9 er det tatt med i forslaget antall jakt- og fiskekort og priser for disse. Dette ble diskutert med partene, og det var enighet om at dette blir sløyfet og at grunneierlaget bestemmer antall kort og priser.

Når det gjelder pkt. 10 har jordskifteretten funnet at det er rimelig at festeavgiften for de hytter som er bygd av skogteig-

eiere og andre før jordskiftet ble fremmet, får sin festeavgift fastlagt av jordskifteretten. Statens satser er for tiden kr. 950,- pr. år i Troms. I en jordskiftesak som ble sluttet i 1989 ved Sør-Troms jordskifterett, ble festeavgiften satt til kr. 400,- pr. år. Dette var et område som lå opp mot skogbandet uten vegtilknytning.

Terje Johansen, Johan Steen og Arnulf Danielsen foreslo kr. 100.-. Alle som hadde bygd hadde vært i god tro og hadde fått gjort opp eller fått tillatelse på forskjellig vis. Grunneierne var ikke ute etter å ramme de som hadde bygd, men få i stand ordnede forhold som alle kunne leve med. Festeavgiften ville derfor mest ha symbolsk verdi. De var ikke enige i å kreve festeavgift fra 1972 som Gunnar Paulsen har satt fram påstand om i sitt brev av 7.05.92 (dok. nr. 65).

Karl Johan Hansen syntes at en festeavgift på kr. 400,- ikke var urimelig. Ingen kunne være interessert i å feste bort en tomt til kr. 100,- pr. år. Han mente at en også kunne gå en viss tid tilbake med krav om festeavgift. Det var ikke grunneiernes skyld at saken hadde tatt så lang tid.

Markus Lagesen uttalte at hans far hadde kjøpt tomt og bygd hytte i god tro, men han syntes likevel at grunneierne hadde krav på en rimelig festeavgift. Han syntes det var urimelig å gå tilbake i tid når det gjaldt festeavgiften. Dette burde skje fra i dag eller ved jordskiftesakens ikrafttreden. Han kunne tenke seg en festeavgift på opptil kr. 1.000,- dersom han fikk lov til å bruke vegen som var under bygging.

Einar Johan Dons syntes også at det gikk an å betale kr. 1.000,- pr. år i festeavgift dersom en fikk bruke vegen.

Sverre Rasmussen m.fl. foreslo at forslaget om at skogeieren skulle ha 10% av festeavgiften burde gå ut. Det var en bedre ordning at hyttefesteren betalte erstatning for skog som ble hogd direkte til skogeieren.

Når det gjaldt vegen som var under bygging så ville det ta år før den var kjørbar og det ville derfor ikke være riktig å ta stilling til bruk av denne vegen ved fastsettelse av festeavgiften.

Partene fikk gjennomgått grensebeskrivelsen for grensa mot nabogården Selset og for naustområdet. Det har ikke møtt opp noen fra Selset på dagens møte, men sammen med innkallingen fikk samtlige tilsendt utskrift av rettsboka som gjaldt behandlingen av grensa. De fikk også delkopi av jordskiftekartet med grensa avlagt.

Den påbegynte vegen mot Ibestadvatnet ble innmålt på jordskiftekartet i 1991. Det ble nå oppdaget at den innmålte vegen var kommet på feil (søre) side av korset i den store steinen i grensa mot innmarka mellom bnr. 2 og 29. Dette skyldes sannsynligvis at et punkt i vegen er utelatt ved opptegning av vegen på kartet eller kanskje at steinen er feil avlagt på kartet.

Dette vil bli undersøkt nærmere.

Reguleringsbestemmelsene, som har fulgt planen og blitt godkjent sammen med denne, ble lest opp og gjennomgått uten merknader fra de møtende parter.

Rettsens formann gjennomgikk de kostnader som har gått med fram til i dag og hvilke eiere som har betalt inn forskott. Da saken har gått over så mange år er det regnet 5% renter fra det år innbetalingene har funnet sted.

Vik grunneierlag har forskottert kostnadene på kr. 1000.- for grensemerkene og rettsmøtene i 1986 og 1992 på tilsammen kr. 7071,-.

Rettsens formann refererte slutningsbestemmelsen og gjorde kjent at utskrift av rettsboka ville bli forkynt ved rek. brev. De parter som er skyldig sakskostnader vil få vedlagt postgiroinnbetalingskort.

Det ble gjort rede for reglene for anke ved at de aktuelle paragrafer i jordskiftelovens kap. 7 ble gjennomgått.

Partene ble deretter permittert.

Jordskifteretten tok deretter i enerom opp den videre sluttbehandling av saken.

Når det gjelder festeavgiften for de hytter i utmarka som var bygd før jordskiftesaken tok til, gjorde jordskifteretten enstemmig slikt

#### vedtak:

Når det gjelder partenes anførsler vises det til det som foran er protokollert på møtet i dag. Det er ikke dokumentert at det har vært protestert mot oppføring av hyttene. En av grunnene til jordskiftekravet var nok å få ordnede forhold når det gjaldt hyttene og da helst gjennom et fullstendig jordskifte. Jordskifteretten har avvist kravet om dette da det bl.a. ikke lot seg gjøre - med de hytter som allerede var bygd - å foreta en fullstendig deling og samtidig få fordelt hytteverdiene på en rettferdig måte. Det er derfor innført bruksordning for å få fordelt hytteverdiene.

Når saken har gått over så lang tid så skyldes ikke det bare jordskifteretten, men forhold som retten ikke rår over.

Jordskifteretten er av den oppfatning etter å ha hørt partenes anførsler at en årlig festeavgift på kr. 300.- fra jordskiftesakens ikrafttreden vil være rimelig. Denne kan indeksreguleres. Avgiften kan også økes dersom det blir adgang til å kjøre opp til hyttene.

Når det gjelder adgangen for et grunneierlag å pålegge hytteeiere festeavgift, vises det til dom i Høyesterett av 7.02.1975, Rettstidende 1975, side 149.

### Slutning

Festeavgiften for hytter som er bygd før jordskiftesaken tok til settes til kr. 300,- pr. år fra jordskiftets ikrafttreden med adgang til indeksregulering.

Når det gjelder den feilen som ble oppdaget på kartet så viser det seg at denne skyldes at ved opptegning av veggen på kartet så er den trukket forbi et innmålt punkt.

Hytteplanen og beiteordning har vært sendt ut til alle parter i saken.

Forslaget til bruksordning med de endringer som er foretatt i dag, vil etter rettens skjønn være til fordel for alle parter og jordskifteretten kan ikke se at noen blir skadelidende, jfr. jordskiftelovens § 3 a.

Jordskifteretten gjorde deretter enstemmig slikt

### vedtak:

#### I. Bruksordning.

I medhold av jordskiftelovens § 83, 1. pkt. (nåværende § 2, bokstav c), innføres bruksordning for utmarka på Vik. Bruksordningen får form som et grunneierlag med følgende

#### VEDTEKTER

##### Pkt. 1

Vik grunneierlag (nedenfor kalt grunneierlaget) er en sammenlutning av eiere med andel i grunneiendomsretten i utmarka på Vik, gnr. 91 i Ibestad.

Grunneierlaget består av eierne av følgende bruk med slike andeler:

Litra	Bnr.	Eier	Andel i prosent	Omregnet i andeler, der 1 andel = 0,1512
A	1	Gunvor Sten Olsen	9,375	62
B+S	2+22	Johan Steen	7,813	
		+	7,812	52+51 103
E	5	Randi Solstrand	12,500	83
		Viktor Dahl		
		Oddbjørg Dahl Olsen		
H	8	Karl Johan Hansen	7,863	52
I+U	9+24	Sverre Rasmussen	6,356	
		+	6,594	42+44 86
K	11	Gunnar Paulsen	6,250	41
		Ingrid Johnsen		
		Henry Lagtun		
		Hildur Rakfjord		
L	12	Erling Simonsen	3,125	21

N+D	14+37	Arnulf Danielsen	4,775		
			+	2,785	32+18 50
P	16	Åsbjørn B. Johnsen			
		og Torgeir S. Johnsen	1,815		12
R	19	Terje Johansen	3,125		21
T	23	Gunvor Steen Olsen	9,375		62
		og Åse Steen			
W	27	Jan Mikal Karlsen	1,512		10
X	28	Kristian Melhus	2,781		18
Y	29	Jostein K. Johansen	3,125		21
A'	33	Alf Strande	3,019		20
Sum			100,000		662

Leier av bruk i henhold til leiekontrakt og som bor på bruket, overtar eiers fulle rettigheter og forpliktelser i ordningen.

#### Pkt. 2

Formålet med grunneierlaget er å samle grunneierne for i samarbeid å utnytte utmarksressursene som et ledd i gårdsdrifta.

Grunneierlaget skal bl.a. påta seg:

1. Ivareta grunneiernes interesser i jakt og fiske til beste for den enkelte og fellesskapet som helhet.
2. Ivareta grunneiernes interesser i hytteplanen som er utarbeidet i denne sak.
3. Forestå fellestiltak f.eks. vegbygging.
4. Ivareta grunneierne interesser i annen utnytting når vedtak om dette er gjort på årsmøte.
5. Forestå kontakt med andre gårdsnr. om samarbeidsordninger.

#### Pkt. 3

Området begrenses til utmarka.

#### Pkt. 4

Ved valg og i lagsaker av administrativ art har eier av ett eller flere bruk 1 stemme. Er det flere eiere på et bruk, blir bruket representert med 1 stemme. Ved stemmelikhet avgjøres resultatet i forhold til summen av andelens størrelse.

I saker av økonomisk betydning og som spesielt angår den enkeltes grunneiers rettigheter, stemmer eierne i henhold til sine andeler (stemmeandeler, se pkt. 1). Eier kan la seg representere ved fullmektig. En fullmektig kan kun opptre for en grunneier.

## Pkt. 5

Laget har et styre på 3 medlemmer, formann, kasserer/sekretær og 1 styremedlem, hver med en funksjonstid på 2 år. Første gang velges styremedlemmet for bare ett år. Styret velges av årsmøtet som også velger formannen. Årsmøtet velger også to revisorer. Styret velger selv sekretær/kasserer.

Jordskifteretten oppnevner det nåværende styre i Vik grunnei-erlag som skal fungere fra jordsskiftesakens ikrafttreden til nytt årsmøte:

Formann:	Sverre Rasmussen
Sekretær og kasserer:	Johan Steen
Styremedlem:	Karl-Johan Hansen

Styret er beslutningsdyktig når minst 2 medlemmer er til stede, men vedtak må da være enstemmig.

Styret leder lagets forretninger i henhold til vedtektene og etter vedtak og pålegg fra årsmøtet.

Det skal føres protokoll over styrets forhandlinger.

## Pkt. 6

Årsmøte skal holdes hvert år innen utgangen av februar måned. Rett til å delta i årsmøtet har foruten lagets medlemmer, eiere av skogteig, eiere av bruk med beiterett og eiere av hytter. Disse har rett til å uttale seg og sette fram forslag, dog uten å ha stemmerett. Saker som skal behandles av årsmøtet, kunngjøres ved oppslag minst en uke før møtet. I tillegg til den innkalling som følger av oppslag, skal styret sørge for at lagets medlemmer blir varslet skriftlig ved vanlig brev 14 dager før årsmøtet med opplysning om saksliste.

Saker som ønskes forelagt årsmøtet, må være innkommet senest 3 uker før årsmøtet.

## Pkt. 7

Årsmøtet er beslutningsdyktig når minst 50 % av lagets samlede andelsstemmer er representert. Dersom det til årsmøtet ikke møter 50 % av lagets samlede andelsstemmer, utsettes det, og det skal da innen utgangen av april holdes nytt møte. Det nye årsmøtet er beslutningsdyktig sjøl om mindre enn 50 % av lagets samlede andelsstemmer er representert. Dette møte kan med bindende virkning avgjøre de foreliggende saker.

Ekstraordinært årsmøte skal innkalles når styret eller så mange lagsmedlemmer at de representerer 1/3 av de samlede andelsstemmer, krever det.

## Pkt. 8

Årsmøtet behandler de saker som styret måtte forelegge for dette



Eventuelle endringer ang. jakta, eller fordeling og disponering av utbytte innenfor ordningens rammer, bestemmes av årsmøtet.

Forøvrig vises til Lov om viltet av 29. mai 1981.

Dersom det blir opprettet elgvald i samarbeid med andre gnr. blir vedtekter for dette utarbeidet særskilt.

#### C. Fiske.

Ved eventuell utstedelse av fiskekort, gjelder samme prioriteringsregler som for jaktkort.

Grunneierlaget søker samarbeid med tilgrensende gårder til Ibestadvatnet og Selsetvatnet for felles fiskeordning.

#### Pkt. 10

#### Hytter og hyttebygging.

Utbygging av hytter skjer etter reguleringsplan stadfestet av Ibestad kommunestyre i sak nr. 5/90 den 13. mars 1990 som viser plasseringen av hyttene fordelt på de enkelte bruk, samt regler for adkomst, og ellers etter kommunens regler for hyttebygging.

Grunneierne kan anvise ny adkomst til hyttene ved bygging av veg i utmarka.

Jordskifteretten har fastsatt festeavgift for eksisterende hytter til kr. 300.- pr. år med adgang til regulering etter prisindeksen. For grunneierne og evt. festekontrakter til utenforstående fastsettes den årlige festeavgift av grunneierlaget.

Hyttefestene er fordelt slik:

#### Ved Ibestadvatnet.

Gnr.	Litra	Tildelt	Hyttefeste nr.
91/42	F'	Bjørn Horsberg	1
91/47	I'	Hagrup Lagesen	2
Punktfeste (umatr.)		Ragnhild Barlind Olsen	3
91/27	W	Jan Mikal Karlsen	4
91/57	M'	Dagny Jensen	5
91/28	X	Erling Simonsen	6
Punktfeste (umatr.)		Reidun Lund	7
"	"	Arnolf Adolfsen	8
Punktfeste (umatr.)		Agnes Skog	9
91/2,22	B og S	Rudolf Steen	14,23 og 24
91/33	A'	Alf Strande	15
91/8	H	Karl Johan Hansen	16 og 17
91/11	K	Gunnar Paulsen	18
		Ingrid Johnsen	

91/24	I og U	Henry Lagtun	
91/5	E	Hildur Rakfjord	
		Sverre Rasmussen	19 og 27 *
		Randi Solstrand	20
		Viktor Dahl	
		Oddbjørg Dahl Olsen	
91/16	P	Asbjørn B. Johnsen	21
		Torgeir S. Johnsen	
91/14, 37	N og D'	Arnulf Danielsen	22 og 30
91/29	Y	Jostein K. Johansen	25
91/12	L	Erling Simonsen	26
91/23	T	Åse Steen	28
		Gunvor Steen Olsen	
91/19	R	Terje Johansen	29
91/1	A	Gunvor Steen Olsen	31

#### Ved Selsetvatnet.

Gnr.	Litra	Tildelt	Hyttefeste nr.
91/51	L'	Tor Eilif Dahl	10
91/5	E	Randi Solstrand	11
		Viktor Dahl	
		Oddbjørg Dahl Olsen	
91/1	A	Agnes Steen (fester)	12
91/23	T	Åse Steen	13
		Gunvor Steen Olsen	
91/11	K	Gunnar Paulsen	32
		Ingrid Johnsen	
		Henry Lagtun	
		Hildur Rakfjord	

De nye hyttefestene er avmerket i marka med Jordskifteverkets (JSV's) godkjente jordmerker påført hyttefestets nr. ifølge reguleringsplankartet, jfr § 3 i reguleringsbestemmelsene.

For å få en mest mulig rettferdig fordeling av hytteverdiene har det vært nødvendig å sette opp følgende regler:

1. Samtlige som har hytter eller tilvist hyttefeste skal betale festeavgift til grunneierlaget, som tilpliktes å utferdige festekontrakter til hytteeierne. På festekontraktene skal inntas kommunens regler for hyttebygging.

Dersom en grunneier ikke er interessert i å nytte sitt tildelte hyttefeste, skal vedkommende la grunneierlaget tilvise hyttefestet til andre interesserte. Grunneierlaget kan bestemme tidspunkt for når alle hyttefester skal være innløst.

Grunneierlaget tilviser hyttefeste til andre interesserte etter slik prioritet:

1. Eier av skogteig i hytteområdet ved Ibestadvatnet som

- etter planen ikke har fått tilvist hyttetomt.
2. Eier av bruk med beiterett.
  3. Andre med tilknytting til gården.
  4. Utenforstående.

Dersom det er flere interesserte innenfor en gruppe, avgjøres tildeling ved loddtrekning.

2. Innen hyttefeltene ved Ibestadvatnet og Selsetvatnet blir det lagt slike band på skogteigene:  
Skogen må ikke hogges slik at bygde og planlagte hytter blir liggende åpne. Det må ikke under noen omstendighet hogges skog nærmere tyngdepunktet for tidligere bygde hytter eller hyttefester for planlagte hytter enn 18 m. Som vederlag for dette har skogteigeeieren krav på erstatning fra den som har punktfestet og hogget skogen. Dersom partene ikke blir enige om erstatningene, vises det til vedtektenes pkt. 14 siste ledd.

I medhold av plan- og bygningsloven av 14. juni 1985 er det fastsatt og godkjent slike

#### Reguleringsbestemmelser

Stadfestet av Ibestad kommunestyre i sak nr. 5/90 13.03.90.

##### § 1

Det regulerte området utgjør utmarka på gården Vik, gnr. 91 i Ibestad. Området grenser i øst til Ibestad nedre, gnr. 89, i sør til Lilleskog, gnr. 84, i vest til vannskillet på Sula/Drangen, i nordvest til Selset nedre, gnr. 92 og i nordøst til innmarka på Vik.

Området er på jordskiftekartet vist med reguleringsgrense.

##### § 2

#### Landbruksområde.

Hele reguleringsområdet legges ut som landbruksområde iht. plan- og bygningslovens § 25 - pkt. 2. I landbruksfaglig arealvurdering er nedre del av utmarka på Vik vurdert som A-område, med et mindre parti lengst mot nordøst som C-område.

##### § 3

#### Hytteområder.

Innenfor planområdet tillates oppført 21 hytter i tillegg til de 11 eksisterende. Hyttenes plassering er markert i terrenget med fastmerke. Dette fastmerke skal falle innenfor hyttas grunnmur.

Oversikt over koordinatene for hyttefestene:

		X	Y
Hyttefestenr.	12	1202728.130	8168.720
Hyttefestenr.	13	1202546.650	8063.310
Hyttefestenr.	14	1201638.990	9057.480
Hyttefestenr.	15	1201359.020	8977.690
Hyttefestenr.	16	1201330.530	8897.640
Hyttefestenr.	17	1201244.700	8885.120
Hyttefestenr.	18	1201170.070	8902.780
Hyttefestenr.	19	1201215.740	8969.740
Hyttefestenr.	20	1201165.690	8854.840
Hyttefestenr.	21	1201130.150	8974.440
Hyttefestenr.	22	1201142.480	9088.750
Hyttefestenr.	23	1201102.080	9159.400
Hyttefestenr.	24	1201106.640	9215.470
Hyttefestenr.	25	1201048.810	9020.320
Hyttefestenr.	26	1201118.340	8860.550
Hyttefestenr.	27	1201049.130	8852.740
Hyttefestenr.	28	1201108.250	8802.390
Hyttefestenr.	29	1200894.180	8790.190
Hyttefestenr.	30	1200929.010	8700.780
Hyttefestenr.	31	1200890.940	8749.330
Hyttefestenr.	32	1202953.500	8238.000

## § 4

Hyttene skal oppføres i 1 etasje med maksimal grunnflate på 60 kvadratmeter, eksklusiv uthus. Tak skal fortrinnsvis utføres som saltak med takvinkel 15-25 grader. Grunnmurens (pilarenes) høyde må ikke overstige 1 meter. Unntaksvis høyere grunnmur (pilarer) dekkes med torv.

## § 5

Uthus skal eventuelt bygges i sammenheng med hytta og tilpasses denne med hensyn til materialvalg, form og farge. Uthusets grunnflate skal ikke overstige 15 kvadratmeter.

## § 6

Opplag av båter ved Ibestadvatnet gjøres på utlagte båttopplagsplass. Naust kan bare oppføres på utlagte båttopplagsplass enten som enkeltnaust eller fellesnaust. Naust skal ha saltak, og skal ha en mest mulig enhetlig utforming med hensyn til materialvalg, form og farge. Grunnflaten skal ikke overstige 8 kvadratmeter pr. båtenhet.

## § 7

Adkomst og parkering.

Adkomsten forutsettes å skje fra fylkesveien og den kommunale Vikveien etter de veier som ble utlagt over innmarka ved utskiftningen i 1880-årene eller slik disse senere er omlagt. I utmarka forutsettes ferdselen å følge de eksisterende stier eller der det er naturlig å ferdes.

Parkering for hyttene skjer på den eiendom som hyttefestet hører til. Parkeringsplass må være ordnet før byggetillatelse blir gitt.

## § 8

Fellesbestemmelser.

Skog omkring hyttene, må ikke fjernes på en slik måte at hyttene blir liggende åpne.

## § 9

Gjerde omkring hyttene er ikke tillatt.

## § 10

Mindre vesentlige unntak fra disse bestemmelsene kan, når særlige grunner taler for det, tillates av bygningsrådet innenfor rammen av bestemmelsene i plan- og bygningsloven og bygningsvedtektene for Ibestad kommune.

## Pkt. 11

**Ordning av det felles beite i utmarka**

I områder med skogsmark av høy og middels bonitet (på øk. kartverk merket med henholdsvis H og M) har jordskifteretten ved skjønn fastsatt beiteverdien til et gjennomsnitt på 12 f.e. (føreheter). En sau opptar i gjennomsnitt 100 f.e. på beite. Beitekravet blir da ca. 8 da. pr. dyr.

I områder med skogsmark og lav bonitet, på øk. kartverk merket 1 eller kun med tegnet for lauvskog, har jordskifteretten fastsatt beiteverdien til 5 f.e. pr. dekar, som gir et beitekrav på 20 da. pr. beitedyr (sau).

Den felles beiterett skal ikke være til hinder for at en skogeier (grunneier) kan frede eller plante til en teig eller deler av denne. I tilfelle av knapphet på beite skal den som gjerder inn eller planter til noe av sin teig, redusere sitt beitebelegg i den øvrige utmark med 1 sau pr. 8 da. på beste sort mark og med 1 sau pr. 20 da. på annen mark.

Dersom det fra et bruk er utskilt bruk som kun har beiterett i utmarka, må eieren av hovedbruket holde tilbake fra tilplantet/inngjerding et areal som tilsvarer beiteandelen for bruket med bare beiterett.

Den som vil frede sin utmark eller deler av denne fra andres beitedyr, må selv holde nødvendig gjerde. Dersom naboen ønsker å gjerde inn tilgrensende områder, er han pliktig til å svare halve gjerdeplikten på den felles gjerdestrekning. Blir det uenighet om vederlaget for tidligere oppsatt gjerde, kan den som

har satt opp gjerdet fjerne dette.

Gjerde som settes opp i utmark, må ikke plasseres slik at det stenger for den gjennomgående ferdsel for beitedyr og folk. Det må derfor, med visse mellomrom, avsettes korridorer gjennom plantefeltene langs lia.

Når det gjelder de enkelte bruks andel i det felles beite, viser en til utledningen (dok. nr. 32) som partene har mottatt.

#### Pkt. 12

### Inntekter og utgifter

#### Inntekter:

Etter årsmøtets bestemmelser kan grunneierlagets overskudd anvendes til:

- a. Formål som er av felles interesse for grunneierne så som tiltak til fremme av vilt- og fiskebestanden, bygging og reparasjoner av veier m.m. til felles bruk.
- b. Utdeling til andelseierne i forhold til de andeler hver enkelt har etter pkt. 1 i vedtektene.

#### Utgifter:

I tilfelle inntektene ikke strekker til for å betale lagets utgifter, blir utgiftene å fordele på de enkelte grunneiere i forhold til deres andeler.

#### Pkt. 13

### Oppløsning av grunneierlaget

Oppløsning av laget kan besluttes med 2/3 flertall av et årsmøte etter at det har vært foreslått for forutgående ordinære årsmøte.

Minst 50 % av stemmeandelene må være til stede. Møter ikke så mange medlemmer, kan forslaget vedtas på nytt årsmøte med vanlig flertall blant de møtende.

Før oppløsning må alle leieforhold være avviklet og alle forpliktelser være dekket.

Ved oppløsning tilfaller lagets eiendeler medlemmene i forhold etter andelsoversikten i § 1.

Ved oppløsning skal hytteeiere løse inn sine hyttefester etter gjeldende regler.

## Pkt. 14

**Begrensning av grunneierlagets disposisjonsrett.**

Lov om sameige av 16.6. 1965 legges til grunn for fellesskapet så langt det høver utover det som foran er bestemt.

Tvist mellom andelseier eller rettighetshaver og de øvrige i fellesskapet skal avgjøres ved voldgift. Hver part nevner opp sin voldgiftsmann og Sør-Troms jordskifterett nevner opp formannen i voldgiftsnemnda.

Det er i saken avmerket to grenser og det settes opp slik:

**II. Grensebeskrivelse.**

Koordinatsystem : NGO Akse V, 1965

**Grense: 1**

mellom Utmarka på Vik, gnr. 91  
 På sør sørøstre side  
 og Kolbjørn Meier, eier av gnr. 92, bnr. 8  
 På nord nordvestre side

Grensa tar til i Selsetvatnet og går med retning 258.5°, 2.7 meter til:

Punkt	X	Y	Lengde	Retn.	Beskrivelse
01	1202630.75	7995.66			Nedsatt stein på ei øyr
			240.16	258.5	
02	1202485.17	7804.64			Kors i fjell innpå kanten av høyt flåg
			71.28	258.5	
03	1202441.97	7747.95			Nedsatt stein på toppen av liten kolle

Grensa fortsetter i samme retning mot høyeste spiss på den søndre (østre) Småtind så langt gårdene har felles grense.

**Grense: 2**

Gjelder begrensning for båttopplagsplass/naustområde ved Ibestadvatnet.

Grensa tar til i vatnet og går med retning 346.7°, ca. 2 meter til:



Punkt	X	Y	Lengde	Retn.	Beskrivelse
04	1200726.21	8683.59			Jsv jordmerke
			40.68	346.7	
05	1200753.43	8653.36			Jsv jordmerke
			128.03	49.2	
06	1200845.03	8742.80			Jsv jordmerke
			43.49	152.1	
07	1200813.29	8772.52			Jsv jordmerke

Grensa fortsetter i samme retning ca. 2 meter til vatnet.

### III. Området mellom Lilleskog gnr. 84, Ibestadvatnet, Seljebakkan, Rødsandelvberget, Selsetvatnet og Selset nedre gnr. 92.

På rettsmøtet 10. september 1974 ble det enighet om at området sør for en grense fra Ibestadvatnet til Selsetvatnet under dagens driftsforhold hovedsaklig har verdi som beite- og rekreasjonsområde da det neppe finnes drivverdig skog i området. Det ble på møtet trukket opp en grense på kartet med slik beskrivelse:

Fra Selsetvatnet sørvestover gjennom kors i berg nordvest for triangelpunkt VI til en ca 100 m vestnordvest for Mp. 53. Herfra østnordøstover langs kanten av Rødsandelvberget til et punkt i grensa mellom bnr. 14 og 24 ca 50 m sørvest for kors i berg. Herfra sørøstover til kors i stein i Rødsandholtskaret og videre nordøstlig retning etter ryggen til Vikelva som herfra følges oppover til et punkt ca 100 m nord for svingen i Vikelva. Herfra vinkler grensa og går til kors i berg og følger herfra grensa for Seljebakkan mot Ibestadvatnet til den treffer forlengelsen av grensa mellom bnr. 18 og 35 vestover. Her vinkler grensa igjen og går østsørøstover til nedsatt merkestein og følger så grensa mellom bnr. 18 og 35 til kors i berg i osen ved Ibestadvatnet.

Partene var på rettsmøtet 10.09.74 enige om at dette området best kunne brukes i fellesskap og administreres av et gårdsstyre.

### IV. Kart og grenser.

Grensene er avlagt på kartet etter enighet mellom partene. Grensene er for en stor del registrert i 1973 på flybildene fra 1965. Grensemerkene er avsatt fotogrammetrisk på kartet av Jordskifteverkets kart og dataavdeling i 1973. En del av merkene er senere målt inn. De grensepunkter som er lagt inn på grunnlag av flybildene er stort sett stukket inn på bildene uten at de var signalisert på forhånd. Dette kan føre til ulik nøyaktighet ved kartfesting av punktene. Kartet vil likevel være til god hjelp når grensepunktene skal påvises i marka.

### V. Sikring av grensemerker i skogteiger på Seljebakkan.

Eieren av bnr. 22 har sammen med avd. ing. Rolf Nilsen i 1991 satt ned godkjente grensemerker (JSV) i Seljebakkan ved de to nest øverste grensemerkene i grensa mot teigen til bnr. 19 og 29, ved de to øverste grensemerkene mot skogteigen til bnr. 1, ved grensemerket i hjørnet mot teigene til bnr. 35 og 36, og ved grensemerkene i nordøstre og nordvestre hjørne for teigen til bnr. 36. Grensemerkene er satt tett inntil de eksisterende grensemerker for å sikre at de ikke forsvinner.

#### KOSTNADENE.

Rettsmøtene den 12. og 13. mai 1992:

Jordskiftedømmer Sigvall Pedersen:		
Daggodtgjørelse 2 dg. à kr. 250.-	kr. 500.-	
Tapt arb.fortj. 2 dg. à kr. 500.-	kr. 1000.-	
Diett 2 dg. à 210.-	kr. 420.-	
Kjøregodtgjørelse 60 km à kr 3.-	kr. 180.-	
Passasjertillegg 40 km à kr 0.35	kr. 14.-	
Fergebillett 4 à kr 15.-	<u>kr. 60.-</u>	kr. 2174.00
Jordskiftedømmer Asbjørn Fredhammer		
Daggodtgjørelse 2 dg. à kr. 250.-	kr. 500.-	
Diett 2 dg. à 210.-	kr. 420.-	
Fergebillett 4 à kr 8.-	<u>kr. 32.-</u>	kr. 952.00
Arbeidsgiveravgift 7.7% * 2000.-		<u>kr. 154.00</u>
SUM:		<u>kr. 3280.00</u>

#### SLUTTKOSTNADER

Gebyr: (kr.450.- * 4)		kr. 1800.00
Oversikt over avholdte rettsmøter:		
22.09.70	kr. 606.15	
04.09., 05.09., 10.09. og 13.09.74	kr. 983.20	
26.04 og 04.05.76	kr. 658.90	
13.06., 14.06., 16.06. og 20.06.78	kr. 1426.00	
21.05., 27.05. og 20.06.86	kr. 2791.00	
12.05. og 13.05.92	<u>kr. 3280.00</u>	kr. 9745.25
Grensemerker: hyttefester (kr 50.- * 20)		kr. 1000.00
jordmerker (kr 50.- * 4)		kr. 200.00
fjellmerker (kr 40.- * 3)		kr. 120.00
Rentekostnader (5%) for innbetalt forskott:		<u>kr. 4726.75</u>
SUM		<u>kr. 17592.00</u>
Saldo		<u>kr. 6.00</u>
Kostnader totalt til fordeling:		<u>kr. 17586.00</u>

## Fordeling av kostnader på Vik.

Gnr.	Bnr.	Gr. m.	Har bet. <sup>1</sup>	Skal bet. <sup>2</sup>	Tilgode	Skyldig
91	1	95.20	465.80	1474.80	.00	1009.00
91	2	463.20	413.50	1613.50	.00	1200.00
91	3		0.00	.00	.00	.00
91	4		0.00	.00	.00	.00
91	5	47.60	906.50	1887.50	.00	981.00
91	6		0.00	.00	.00	.00
91	7		0.00	.00	.00	.00
91	8	95.20	0.00	1253.00	.00	1253.00
91	9		455.60	935.60	.00	480.00
91	10		0.00	.00	.00	.00
91	11	95.20	1769.70	1014.70	755.00	.00
91	12	47.60	481.30	507.30	.00	26.00
91	13		0.00	.00	.00	.00
91	14	95.20	240.70	798.70	.00	558.00
91	16	47.60	416.30	314.30	102.00	.00
91	18		98.80	248.80	.00	150.00
91	19	47.60	536.60	507.60	29.00	.00
91	22		413.50	1149.50	.00	736.00
91	23	95.20	512.70	1476.70	.00	964.00
91	24	95.20	575.90	1065.90	.00	490.00
91	25		0.00	.00	.00	.00
91	27		318.30	223.30	95.00	.00
91	28		120.30	409.30	.00	289.00
91	29	47.60	120.30	507.30	.00	387.00
91	31		0.00	50.00	.00	50.00
91	33	47.60	0.00	492.00	.00	492.00
91	35		0.00	150.00	.00	150.00
91	36		0.00	150.00	.00	150.00
91	37		0.00	410.00	.00	410.00
91	42		48.10	48.10	.00	.00
91	45		0.00	.00	.00	.00
91	46		0.00	50.00	.00	50.00
91	47		0.00	50.00	.00	50.00
91	48		0.00	.00	.00	.00
91	50		0.00	.00	.00	.00
91	51		459.00	150.00	309.00	.00
91	57		0.00	50.00	.00	50.00
91	59		0.00	50.00	.00	50.00
91	60		48.10	48.10	.00	.00
91	61		0.00	50.00	.00	50.00
	Arnolf Antonsen		0.00	50.00	.00	50.00
	Agnes Skog		0.00	50.00	.00	50.00
	Eva Landfall		0.00	50.00	.00	50.00
	Agnes Steen		0.00	50.00	.00	50.00
	Reidun Lund		0.00	50.00	.00	50.00
	92 1		0.00	.00	.00	.00
	92 2		0.00	.00	.00	.00
	92 3		0.00	.00	.00	.00
	92 4		0.00	.00	.00	.00
	92 5		0.00	.00	.00	.00
	92 7		0.00	.00	.00	.00
	92 8		0.00	200.00	.00	200.00
	Vik gr.lag		7071.00	.00	7071.00	.00
	Sum kr:	1320.00	15472.00	17586.00	8361.00	10475.00

<sup>1</sup> Inkl. renter for tidligere innbetalte beløp.

<sup>2</sup> Inkl. grensemerkekostnader.

Kostnadene er fordelt etter § 76, 1. ledd i jordskifteloven. Det vil si etter nytten. Eiere av bruk med bare beiterett er ikke pålagt kostnad. Eiere av bruk som bare har skogteig er pålagt kostnad dersom det har gått med tid i jordskifteretten for å få

oppklart grenser eller rettsforhold. Hytteeierne er pålagt kr. 50,- pr. hyttefeste.

Når det gjelder grensa mot nabogården Selset nedre, er gårdens andel pålagt eieren av tilstøtende eiendom, gnr. 92/8, Kolbjørn Meyer.

De resterende kostnader er fordelt på grunneierne etter andel. Grensemerkekostnadene er fordelt på disse etter antall hyttefester.

Skyldige sakskostnader skal betales innen 15 - femten - dager fra forkynning.

Jordskiftemeddommerne og de som har betalt for mye vil få sitt tilgodehavende sendt over postgiro.

#### Forkynning

vil skje ved at partene får tilsendt kopi av rettsboka i rek. brev. Ankefristen er 2 - to - måneder fra forkynning.

#### Tinglysing.

Saken skal tinglyses på alle berørte bruk og bnr. 8 under Selset, gnr. 92 i Ibestad. Den tinglyste utskrift skal oppbevares hos Vik grunneierlag.

#### Ikrafttreden.

Foran beskrevne jordskiftesak vedr. bnr. 1, 2, 3, 4, 5, 6, 7, 8, 9, 10, 11, 12, 13, 14, 16, 18, 19, 22, 23, 24, 25, 27, 28, 29, 31, 33, 35, 36, 37, 42, 45, 46, 47, 48, 50, 51, 57, 59, 60, 61 under Vik gnr. 91 og bnr. 8 under Selset gnr. 92, trer under rettslig tvang i kraft når saken er rettskraftig.

#### Avslutning.

Deler av rettsboka ble lest opp for de møtende parter. Rettens formann gikk gjennom ankereglene og erklærte deretter saken for sluttet.

Retten hevet.

Gunnar Grimsbo (sign.)

Sigvall Pedersen (sign.)

Asbj. Fredhammer (sign.)

Rett utskrift:

*Sigvall Pedersen*

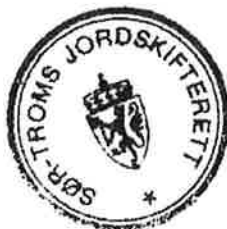



**73/20 Styrings, drøftings og orienteringssaker - Formannskapsmøte**  
**18.06.2020**

Arkivsak-dok. 19/00030-40  
Arkivkode. B  
Saksbehandler Sonja Johansen

Saksgang	Møtedato	Saknr
1 Formannskap	18.06.2020	73/20

**Forslag til vedtak/innstilling:**

**Styringssaker:**

Ingen

**Drøftingssaker:**

Ingen

**Orienteringssaker:**

Ingen

**Diverse:**

Ingen

