

Møteinnkalling

Formannskap

Møtedato: 23.06.2022 kl. 09:00

Møtested: Kommunestyresalen

Arkivsak: 19/00345

Eventuelt forfall må meldes snarest på tlf 95 33 25 00 eller e-post
dag.sigurd.brustind@ibetad.kommune.no Vararepresentanter møter etter nærmere beskjed fra
ordfører.

SAKSKART		
Saker til behandling		
45/22	22/00178-3	Søknad om tillatelse til tiltak innenfor 100-metersbeltet - gbnr 94/113, Tove Fuglem
46/22	22/00061-2	Søknad om deling av grunneiendom - gnr. 100/3 - Fugleberg
47/22	22/00159-2	Søknad om deling av bebygd hyttetomt - gnr. 81/9 - Skipsvatnet - Tomt 1
48/22	22/00160-2	Søknad om deling av bebygd hyttetomt - gnr. 81/9 - Skipsvatnet - tomt 2
49/22	14/00046-182	Ny behandling - beslutning om oppstart for utbygging av Engenes havn
50/22	13/00265-26	Endring av kommunedelplan idrett og fysisk aktivitet til temaplan
51/22	22/00219-1	Søknad om startlån - Unntatt etter offentlighetsloven Offl § 13 jf fvl § 13(1) nr 1
52/22	22/00025-12	Styrings,- drøftings- og orienteringssaker - Formannskapsmøte 23.06.2022

Hamnvik, 17.06.2022

Sign.

Sonja Johansen

møtesekretær

Formannskap (Formannskap (23.06.2022))

23.06.2022 09:00 - 09:00

Kommunestyresalen

Møteinnhold

Kategori - Saker til behandling

Sak 45/22: Søknad om tillatelse til tiltak innenfor 100-metersbeltet - gbnr 94/113, Tove Fuglem	1
Sak 46/22: Søknad om deling av grunneiendom - gnr. 100/3 - Fugleberg	2
Sak 47/22: Søknad om deling av bebygd hyttetomt - gnr. 81/9 - Skipsvatnet - Tomt 1	3
Sak 48/22: Søknad om deling av bebygd hyttetomt - gnr. 81/9 - Skipsvatnet - tomt 2	4
Sak 49/22: Ny behandling - beslutning om oppstart for utbygging av Engenes havn	5
Sak 50/22: Endring av kommunedelplan idrett og fysisk aktivitet til temaplan	6
Sak 51/22 (Stengt): Søknad om startlån	7
Sak 52/22: Styrings,- drøftings- og orienteringssaker - Formannskapsmøte 23.06.2022	8

Arkivsak-dok. 22/00178-3
Saksbehandler Linn-Iren Sande

Saksgang
Formannskap

Møtedato
23.06.2022

SØKNAD OM TILLATELSE TIL TILTAK INNENFOR 100-METERSBELTET - GBNR 94/113, TOVE FUGLEM

Forslag til vedtak/innstilling:

Formannskapet vedtar i medhold av plan- og bygningslovens § 1-8, samt kommuneplanens arealdel pkt. 6.1.2 og 6.1.3 å godkjenne oppføring av naust i strandsonen iht. søknad datert 18.05.2022 på eiendom gnr. 94 bnr. 113. Tiltaket skal ikke være til hinder for den frie ferdsel i strandsonen. Tiltakshaver har meldeplikt etter lov om kulturminner av 1978 § 8.

Vedlegg:

- Søknad om tillatelse til tiltak, datert 18.05.2022
- Nabovarsel m/ tegninger
- Svar på nabovarsel

Kort beskrivelse av saken

Tove Fuglem har i søknad av 18.05.2022 søkt om oppføring av naust på eiendom gnr. 94/bnr. 113 på Dyrstad.

Fakta i saken

Tiltakshaver søker om å oppføre et naust på 35 m² på eiendom gnr 94/ bnr 113. Naustet skal oppføres i område med naustbebyggelse.

Vurdering

Søknad om oppføring av naust behandles etter plan- og bygningsloven § 1-8 *Forbud mot tiltak mv. langs sjø og vassdrag*, samt etter kommuneplanens arealdel pkt. 6.1.2 *100-metersbeltet langs sjø* og pkt. 6.1.3 *Naustbebyggelse*.

Jf. plan og bygningslovens § 1-8 fjerde ledd gjelder ikke forbud mot tiltak mv. langs sjø og vassdrag der kommunen i kommuneplanens arealdel har tillatt oppføring av nødvendige bygninger som skal tjene til landbruk, fiske, akvakultur eller ferdsel til sjøs.

I kommuneplanens arealdel pkt. 6.1.2 presiseres naust som bygning som tillates i 100-meterbeltet langs sjø. Utbygging bør så langt som mulig lokaliseres til områder

som er bebygd fra før. I dette tilfellet er det flere nausttomter og mange naust er allerede satt opp.

Kommuneplanens arealdel pkt. 6.1.3 beskriver krav til utforming, størrelse med mer for naust. Søknad om oppføring av naust datert 18.05.2022 tilfredsstillende disse kravene.

Fylkesmannen har i rundskriv datert 05.03.2007 nevnt at tradisjonelle uisolerte naust, tiltak som ikke berører nasjonale interesser, og som ikke er innenfor de sektorer Fylkesmannen har ansvar for, kan kommunen gi dispensasjon til naustbygging uten å innhente tillatelse fra Fylkesmannen.

Helse og miljø

Tiltaket vil ikke være til hinder for den frie ferdsel i strandsonen.

Personell

Ingen konsekvens

Økonomi

Ingen konsekvens

Kommunedirektørens konklusjon

Kommunedirektøren anbefaler formannskapet å godkjenne oppføring av naust på gnr 94/ bnr 113.

Byggesøknad for deg som ønsker å bygge eller rive

Du kan bruke dette skjemaet for små byggeprosjekter. Kryss av i listen under:

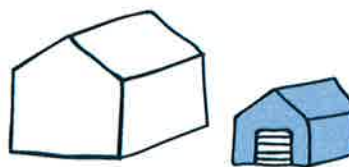
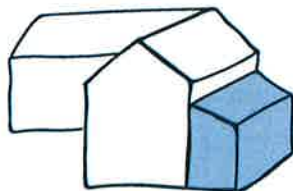

- | | |
|---|--|
| <input type="checkbox"/> Bygge tilbygg - mindre enn 50 m ²
OBS: ikke påbygg | <input checked="" type="checkbox"/> Bygge frittliggende bygning - mindre enn 70 m ²
og hvor ingen skal bo eller overnatte. |
| <input type="checkbox"/> Rive et tilbygg - mindre enn 50 m ² | <input type="checkbox"/> Rive frittliggende bygning - mindre enn 70 m ² som
ikke er godkjent som bolig eller til overnatting |
| <input type="checkbox"/> Annet (kun etter avtale med kommunen): | |

Beskriv med egne ord hva du skal gjøre:

Vi skal bygge et naust.

Fylles ut til slutt: Trenger du dispensasjon eller andre tillatelser?

- Ja, søknad er vedlagt Ja, tillatelse/vedtak er vedlagt Nei, jeg trenger ikke



Trenger du hjelp til å fylle ut søknaden? Se våre «Åtte steg fra idé til ferdig søknad»
dibk.no/atte-steg-til-soknad

Før du starter utfyllingen bør du også bestille et situasjonskart over eiendommen din fra kommunen.

Ved å sende inn denne byggesøknaden forplikter du deg til å følge plan- og bygningsloven, byggteknisk forskrift og følge byggetillatelsen fra kommunen. Det er ditt ansvar at reglene blir fulgt.

A. Hvilken eiendom skal du bygge eller rive på?

? Veiviseren steg 1

Adresse: Dyrstad	Gårdsnr: 94	Bruksnr: 113
Postnr/sted: 9450 Hamnvik Kommune: Ibestad	Festenr:	Seksjonsnr:

B. Navn og kontaktinformasjon til deg som søker

? Veiviseren steg 1

Navn: Tove Amundsen Fuglem	Telefon:
E-post: tove_a_fuglem@hotmail.com	Mobil: 48272940
Adresse (hvis du bor et annet sted enn der du skal bygge/rive): Blåbærstien 6 9360 Bardu	

C. Hvilke kommunale planer gjelder for din eiendom?

? Veiviseren steg 1

Du kan bestille disse fra kommunen, eller finne dem på kommunens nettside.

Flere kryss kan være nødvendig:

 Kommuneplan Reguleringsplan

→ Navn/nummer på plan:

KOMMUNEPLANENS AREALDEL Planbestemmelser og retningslinjer

 Andre plan(er)

→ Navn/nummer på plan:

D. Hvor stort kan du bygge?

? Veiviseren steg 2

Hva er beregningsmåten for grad av utnyttning for eiendommen din?

Dette står i planen du oppga ovenfor, og bestemmer hvordan du skal regne nedenfor (Sett kryss)

 BYA - Bebygd areal i m² BRA - Bruksareal i m² T-BRA - Tillatt bruksareal i m² %BYA - Bebygd areal i % %BRA - Bruksareal i % %TU - Tillatt utnyttelsesgrad i % U-grad (denne betegnelsen brukes i enkelte eldre planer)**Arealer og grad av utnyttning**

? Veiviseren "Hvor stort kan du bygge"

Oppgi arealet til alle bygninger på eiendommen din, og regn ut ny grad av utnyttning. Bruk den beregningsmåten du krysset av for over.

Tillatt grad av utnyttning:

Tomtens nettoareal:

 m²

Byggesøknad for deg som skal bygge eller rive.

Areal av bygninger, konstruksjoner og parkering i dag:

0 m²

Areal av bygninger, konstruksjoner og parkering etterpå:

35 m²

Grad av utnyttning etter prosjekt:

17,5%

Husk vedlegg!

Vis hvordan grad av utnyttning etter prosjektet ble regnet ut. Ta f.eks en utskrift fra "Hvor stort kan du bygge".

E. Hva blir korteste avstand?

? Veiviseren steg 3

Veiviseren steg 4

Bruk situasjonskartet og mål opp korteste avstand fra bygningen til:

Nabogrense:

3 m

Midten av vei:

m

Nærmeste bygning på naboeiendom:

23 m

Skal du rive, eller er noe så langt unna at det ikke vises på situasjonskartet? Da kan du stryke over punktet.

F. Kan byggeplanene dine være i konflikt med omgivelsene?

? Veiviseren steg 3

Er det mindre enn 30 meter til nærmeste trikke- eller togspor?

Nei Ja

Bygger/river du i nærheten av en vann- og avløpsledning?

Nei Ja

Bygger/river du i nærheten av høyspent kraftlinje?

Nei Ja

Husk vedlegg!

Svarer du ja på noen av disse, må du legge ved tillatelse eller uttalelse fra eier.

Bygger/river du i nærheten av strandsonen eller sjø/elv/vassdrag?

Nei Ja

Skal du bygge/rive i et flom-, ras- eller skredutsatt område?

Nei Ja

Finnes det truede eller vernede arter på eiendommen eller i nærheten?

Nei Ja

Finnes det kulturminner eller verneverdig bebyggelse på eiendommen eller i nærheten?

Nei Ja

Husk vedlegg!

Svarer du ja på noen av disse, må du legge ved søknad om dispensasjon, uttalelse og/eller vedtak.

G. Vil byggeprosjektet føre til en ny/endret avkjøring til eiendommen?

? Veiviseren steg 3

Nei

Ja, eiendommen får ny/endret avkjørsel til (sett kryss):

Riksvei eller fylkesvei

Husk vedlegg som viser at du har avkjøringstillatelse fra Statens vegvesen

Kommunal vei

Husk vedlegg som viser at du har avkjøringstillatelse fra kommunen

Privat vei

Husk vedlegg som viser at du har veirett gjennom tinglyst erklæring

H. Vedlegg

Kommunen kan ikke behandle byggesøknaden din før de har mottatt all relevant dokumentasjon

Hvilke tegninger og beregninger har du lagt ved?

- Plantegning før og etter
- Snittegning før og etter
- Fasadetegninger av alle fasader før og etter
- Situasjonsskart hvor jeg har tegnet inn det jeg skal bygge/rive, og relevante avstander fra punkt E og F
- Beregningsmåte for grad av utnyttning (f eks fra «Hvor stort kan du bygge»)

Hvis du har nabovarslet, legg ved:

- Et eksemplar av komplett nabovarsel med alle vedlegg
- Dokumentasjon på at alle naboer er varslet (f. eks. kvitteringer)
- Eventuelle merknader fra naboer
- Dine kommentarer til naboens merknader

Hvis du trenger dispensasjon eller andre tillatelser, legg ved:

(F.eks hvis du har svart ja på noen av spørsmålene under punkt F eller G)

- Søknader om dispensasjon eller innvilget dispensasjon (spesifiser i feltet under)
- Uttalelser/vedtak fra annen myndighet (spesifiser i feltet under)

Andre vedlegg:

Kommentar til byggesøknaden: Vi søker om tillatelse for bygging av naust som naturlig nok ligger i strandsonen. I kommunens arealdel er området tiltenkt en slik bebyggelse da det er tegnet inn flere nausttomter.

Totalt antall vedlegg:

3

I. Underskrift

Dato:

Underskrift:

Tove Amundsen Fuglem og John Olav Fuglem
Blåbærstien 6
9360 Bardu
Tlf 482 72 940

Til

Erik Roll, tlf. 908 64 299
Ane Irene Aas, tlf. 905 96 278
Stig Aas, 915 49 481
Tommy Aas, 916 02 079
Jan Arne Nordahl, 913 06 255

Nabovarsel ifm oppføring av naust på Dyrstad Gnr. 94, Bnr.113.

Vi har et sommerhus på Dyrstad (ovenfor Ole Pedersen -Dyrstad), og med det tinglyst fortøyningsplass på Dyrstadodden. Vi ser behovet for et naust, og har kjøpt naustomt som nå er tinglyst, Gnr 94, Bnr 113 (tidligere Brn 1).

I byggeperioden har vi fått midlertidlig tillatelse til å kjøre over eiendommen til Aas. Vi vil ta kontakt med Asle Pettersen for å avtale beste tidspunkt for denne midlertidige kjøringen. Når naustet er ferdig oppført vil vi bruke den gamle sjøvegen for å komme oss til og fra naustet.

Vi trenger en bekreftelse fra naboene på at nabovarsel er gitt og godkjent:

Erik Roll 94/37
Ane Irene Aas 94/6
Stig Aas 94/6
Tommy Aas 94/6
Jan Arne Nordahl 94/3

Bekreftelse på at nabovarsel er gitt og godkjent sendes pr SMS til tlf. 482 72 940.

Dersom dere har innvendinger eller spørsmål er det fint om dere ringer Tove på tlf 482 72 940 så snart som mulig.

På forhånd takk☺

Med vennlig hilsen

John Olav og Tove Amundsen Fuglem

Kart over nausttomta 94/1

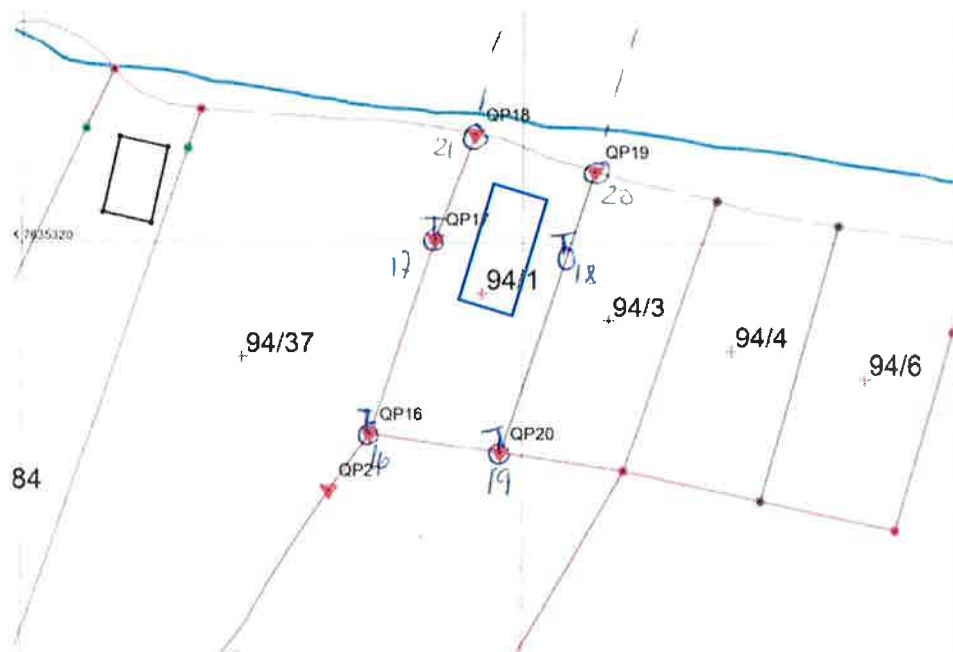

Plantegning

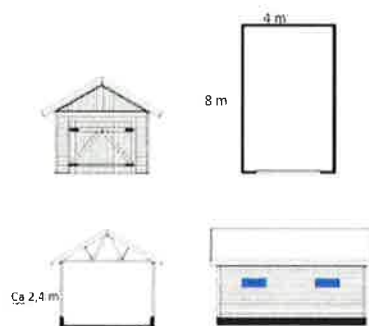

To vinduer på østsiden, ingen vinduer på vestsiden
Dør på vestsiden
Port i begge kortendene

Svar på nabovarsel, oppføring av naust på Dyrstad Gnr. 94/ Bnr. 113.

Tommy Aas, tlf nr 916 02 079. Bekreftelse mottatt på SMS 2.mai 2022



Anne Irene Aas, tlf. nr. 905 96 278. Bekreftelse mottatt på SMS 30.april 2022



Erik Roll, svar mottatt pr mail lørdag 30. april 2022



Erik Roll <eriroll@online.no>
Sat 4/30/2022 11:34 AM
To: You



Hei – Har mottatt nabovarsel for bygging av naust på Dyrstad. Har ingen merknader til tiltaket og ønsker dokker lykke til med byggingen.

Mvh. Erik Roll
Grunneier bnr. 94 bnr. 37 på Dyrstad.

Stig Aas, tlf nr. 915 49 481, bekreftet på SMS 5.5.2022



Jan Arne Nordahl, tlf.nr. 913 06 255. bekreftet på SMS 30.april 2022

14:36



+47 913 00 255



Mvh Tone

Nabovarsel er mottatt og godkjent.
Har ingen merknader til dette, og
ønsker dere lykke til med nytt nåst

Mvh Jan Arne Nordahl (94/3)



Message



Arkivsak-dok. 22/00061-2
Saksbehandler Ole Eivind Pedersen-Dyrstad

Saksgang
Formannskap

Møtedato

SØKNAD OM DELING AV GRUNNEIENDOM - GNR. 100/3 - FUGLEBERG

Forslag til vedtak/innstilling:

Formannskapet vedtar, etter en samlet vurdering og i henhold til jordloven å innvilge fradeling av en inntil 0,5 dekar hyttetomt som skissert på vedlagte kart, fra gnr. 100/3 på Fugleberg

Saken er behandlet etter jordloven § 12

Det må hensyn tas at eiendommen ligger i et område hvor normal landbruksaktivitet med beitedyr, ferdsel, støy og lukt kan forekomme og at dette ikke kan påklages.

Saken behandles etter Plan og bygningsloven i eget administrativt vedtak

Vedlegg:

1. Søknad
2. Plankart
3. Oversiktskart

Kort beskrivelse av saken

Espen, Jan Roger og Alf Eriksen søker fradeling av en 0,5 dekar hyttetomt på fra gnr. 100/3 på Fugleberg.

Fakta i saken

Tomta søkes fradelt som eiendoms-tomt med nytt Matrikelnummer på inntil 0,5 daa dekar i.h.t. vedlagte kartskisse.

Tomta er merket med nr. 10 på vedlagte plankart

Tomteområdet har klassifiseringen «Annet markslag» i jordregisteret.

Nabovarsel er ikke krevd i denne saken, og anses som ikke nødvendig

Vurdering

Fradelingen vurderes som uproblematisk i.f.t. jordloven.

Tomta oppgis å bli ca. 0,5 dekar som ligger innenfor kommuneplanens arealdels begrensinger på 1 dekar for tomter til fritidsbebyggelse

Saken vurderes og behandles etter Plan og bygningsloven i eget administrativt vedtak

Helse og miljø:

Ikke vurdert

Personell:

Ikke vurdert

Økonomi:

Ikke vurdert

Kommunedirektørens konklusjon:

Kommunedirektøren tilrår Formannskapet å innvilge fradeling av inntil 0,5 dekar hyttetomt, fra gnr. 100/3 på Fugleberg

D/E

1. SØKNAD OM DELING AV GRUNNEIENDOM - OG	<input type="checkbox"/> JA <input type="checkbox"/> NEI
2. REKVISISJON AV KARTFORRETNING VED GODKJENNING	<input type="checkbox"/> JA <input type="checkbox"/> NEI

(Kryss "Nei" på pkt. 2 dersom det IKKE ønskes at fradelingen skal skje umiddelbart etter godkjenning av søknaden. Rekvisisjonen kan ellers medføre at oppmålingsarbeide blir igangsatt - og betalingsforpliktelse for gebyr oppstår - uten nærmere varsel.)

Søknaden/rekvisisjonen framsettes i medhold av plan- og bygningslovens § 93 h) - jf. kap XI og XII, og delingslovens kap. 2 og 3

Søknaden/rekvisisjonen sendes Ibestad kommune, PNU Kopparvika 7 9450 HAMNVIK	Kommunens saksnummer:	IBESTAD KOMMUNE Avd. _____ Saksb. <i>DPD</i> 24 FEB. 2022 Saksnr. <i>22/00061</i> Dek.nr. <i>1</i> Ark.kode: <i>100/3</i>
	Plass for kommunens stempel	

1. Søknaden/rekvisisjonen gjelder følgende eiendom(mer):

Gnr. <i>100</i>	Bnr. <i>3</i>	Eiendomsadresse

2. Søknad/rekvisisjon, hovedformål/type:

Alternativ: Eventuell merknad.	Alternativene er: 1. Fradeling av tomt/parsell med kartforretning (oppmåling) 2. Fradeling av tilleggsparsell med kartforretning over parsell - evt. ved grensejustering 3. Grensepåvisning etter målebrev 4. Kartforretning over enkelte grenselinjer eller hel eiendom
-----------------------------------	--

3. Selvstendig bruksenhet eller tilleggsparsell:

Selvstendig tomt/bruksenhet: <input type="checkbox"/> JA <input type="checkbox"/> NEI <input type="checkbox"/>	Dersom svaret er NEI, angi gårds- og bruksnummer på eiendommen tilleggsarealet skal legges til
Tilleggsparsell til eiendommen:	

4. Hjemmelshavers navn, adresse, dato, telefon og underskrift: (flere enn 3 eiere, bruk tilleggsskjema)

Hjemmelshaver – bruk blokkbokstaver	Adresse	Postnr/-sted	
<i>ESBEN ERIKSEN</i>	<i>BRATTHAMMAR 3</i>	<i>9409</i>	<i>HARSTAD</i>
Underskrift	Dato	Telefon	Merknader
<i>[Signature]</i>	<i>21.02.22</i>	<i>90074106</i>	

Hjemmelshaver – bruk blokkbokstaver	Adresse	Postnr/-sted	
<i>JAN ROGER ERIKSEN</i>	<i>Storgun 18</i>	<i>9411</i>	<i>HARSTAD</i>
Underskrift	Dato	Telefon	Merknader
<i>[Signature]</i>	<i>21/2-2022</i>	<i>90074118</i>	

Hjemmelshaver – bruk blokkbokstaver	Adresse	Postnr/-sted	
<i>ALF-ERIK ERIKSEN</i>	<i>Stokkemynon.31C</i>	<i>9409</i>	<i>Harstad</i>
Underskrift	Dato	Telefon	Merknader
<i>[Signature]</i>	<i>21/2-22</i>	<i>93458540</i>	

Eventuell kontaktperson	Adresse	Postnr/-sted	Telefon

5. Spesifiser formål, størrelse og antall parseller som søkes fradelt, tegn inn parsellen(e) på kart:

Parsell nr. (merk på kart)	Formål	Areal i dekar (ca)	Antall parseller
Tomt 10	Hytte	0,5 da	

6. Samtidig søkes om dispensasjon fra:

Alternativ: _____

Annet _____

Alternativer:

1. Arealbruken i kommuneplan eller kommunedelplan
2. Arealbruken i regulerings- eller bebyggelsesplan
3. Bygge- og deleforbud i 100-metersbeltet langs sjøen - § 17-2
4. Annet

6b. Begrunnelse for dispensasjon:

Angi begrunnelse her eller bruk eget ark

7. Atkomst og avkjørsel:

Europa-, riks- eller fylkesveg <input type="checkbox"/>	Kommunal veg <input type="checkbox"/>	Privat veg <input type="checkbox"/>	Avkjørselstillatelse gitt <input type="checkbox"/> JA
Anlegge ny avkjørsel <input type="checkbox"/>	Utvidet bruk av eksisterende <input type="checkbox"/>		Kun gangatkomst <input type="checkbox"/> JA

8. Vannforsyning og avløp:Vannforsyning tilknyttes offentlig nett: JA NEI

Beskriv vannforsyning: _____

Avløp tilknyttes offentlig nett: JA NEI

Beskriv avløpsløsning: _____

Hvis Nei, beskriv vann- og avløpsløsningen nærmere**9. Plass for merknader/tilleggsopplysninger:**

Husk å vedlegge nabovarsel!

1. SØKNAD OM DELING AV GRUNNEIENDOM - OG	<input type="checkbox"/> JA <input type="checkbox"/> NEI
2. REKVISISJON AV KARTFORRETNING VED GODKJENNING	<input type="checkbox"/> JA <input type="checkbox"/> NEI

(Kryss "Nei" på pkt. 2 dersom det IKKE ønskes at fradelingen skal skje umiddelbart etter godkjenning av søknaden. Rekvisisjonen kan ellers medføre at oppmålingsarbeide blir igangsatt - og betalingsforpliktelse for gebyr oppstår - uten nærmere varsel.)

Søknaden/rekvisisjonen framsettes i medhold av plan- og bygningslovens § 93 h) - jf. kap XI og XII, og delingslovens kap. 2 og 3

Kommunens saksnummer:	
Søknaden/rekvisisjonen sendes Ibestad kommune, PNU Kopparvika 7 9450 HAMNVIK	Plass for kommunens stempel

1. Søknaden/rekvisisjonen gjelder følgende eiendom(mer):

Gnr. 100	Bnr. 3	Eiendomsadresse

2. Søknad/rekvisisjon, hovedformål/type:

Alternativ: Eventuell merknad.

Alternativene er:
 1. Fradeling av tomt/parsell med kartforretning (oppmåling)
 2. Fradeling av tilleggsparsell med kartforretning over parsell - evt. ved grensejustering
 3. Grensepåvisning etter målebrev
 4. Kartforretning over enkelte grenselinjer eller hel eiendom

3. Selvstendig bruksenhet eller tilleggsparsell:

Selvstendig tomt/bruksenhet: JA NEI

Tilleggsparsell til eiendommen: .

Dersom svaret er NEI, angi gårds- og bruksnummer på eiendommen tilleggssarealet skal legges til

4. Hjemmelshavers navn, adresse, dato, telefon og underskrift: (flere enn 3 eiere, bruk tilleggsskjema)

Hjemmelshaver – bruk blokkbokstaver	Adresse	Postnr/-sted	
ALF-ERIK ERIKSEN	Stephensveien 31c	9409	
Underskrift	Dato	Telefon	Merknader
<i>Alf Erik Eriksen</i>	21/2-22	93458540	

Hjemmelshaver – bruk blokkbokstaver	Adresse	Postnr/-sted	
ESBEN ERIKSEN	BRATHAMMAREN 3,	9409	HARSTAD
Underskrift	Dato	Telefon	Merknader
<i>Eskan Eriksen</i>	21.02.22	90074106	

Hjemmelshaver – bruk blokkbokstaver	Adresse	Postnr/-sted	
JAN-ROGER ERIKSEN	SKROG, VV 18	9411	HARSTAD
Underskrift	Dato	Telefon	Merknader
<i>J. R. Eriksen</i>	21/02.22	90074748	

Eventuell kontaktperson	Adresse	Postnr/-sted	Telefon

5. Spesifiser formål, størrelse og antall parseller som søkes fradelt, tegn inn parsellen(e) på kart:

Parsell nr. (merk på kart)	Formål	Areal i dekar (ca)	Antall parseller
Tomt	Hytte	0.5 da.	

6. Samtidig søkes om dispensasjon fra:

Alternativ:

Annet _____

Alternativer:

1. Arealbruken i kommuneplan eller kommunedelplan
2. Arealbruken i regulerings- eller bebyggelsesplan
3. Bygge- og deleforbud i 100-metersbeltet langs sjøen - § 17-2
4. Annet

6b. Begrunnelse for dispensasjon:

Angi begrunnelse her eller bruk eget ark

7. Atkomst og avkjørsel:

Europa-, riks- eller fylkesveg <input type="checkbox"/>	Kommunal veg <input type="checkbox"/>	Privat veg <input type="checkbox"/>	Avkjørselstillatelse gitt <input type="checkbox"/> JA
Anlegge ny avkjørsel <input type="checkbox"/>	Utvidet bruk av eksisterende <input type="checkbox"/>		Kun gangatkomst <input type="checkbox"/> JA

8. Vannforsyning og avløp:

Vannforsyning tilknyttes offentlig nett: JA NEI

Beskriv vannforsyning:

Avløp tilknyttes offentlig nett: JA NEI

Beskriv avløpsløsning:

Hvis Nei, beskriv vann- og avløpsløsningen nærmere

9. Plass for merknader/tilleggsopplysninger:

Husk å vedlegge nabovarsel!

TEGNFORKLARING

PLAN- OG BYGNINGSLOVENS § 25, REGULERINGSFORMÅL

1. BYGGEOMRÅDER

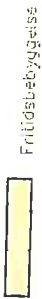

Fritidsbebyggelse

2. LANDBRUKSOMRÅDER



3. TRAFIKKOMRÅDER (offentlige)



Kjørervei
Parkering

6. SPESIALOMRÅDER



Privat vei



Privat sti/aakjemel



Privat vei



Privat sti/aakjemel

7. FELLESONRÅDER



Felles avkjørsel



Felles porteringsplass

STREKSYMBOLER M.V.



MAJESTOKK 1:5000
0 50 100 150 200 m

Forslag til reguleringsplan

Fugleberg - Asphøgen

Gnr. 100 bnr. 3 i Ibestad kommune

Dato	
Kortverk	OK 1:5000 Postnr.
Tegning	Saksnummer
Dato/periode	Sak nr.
15.05.08	
Saksbehandling i følge plan- og bygningsloven	
Oppsett av planarbeid og svinging	
Administrativ vedtak om offentlig ettersyn	
1. gangs behandling i det faste planutvalg	
Utvalgt til offentlig ettersyn i tiden	
Administrativt vedtak av plan som mindre vesentlig	
2. gangs behandling i det faste planutvalg	
Eventuelt utsett til nytt offentlig ettersyn	
Eventuelt 3. gangs behandling i det faste planutvalg	
Plenen vedtatt av kommunestyret	
Eventuelt innstilling fra fagberedning	
Eventuelt utsettelse hos fylkesmannen	

hålogaland plankontor a/s

Nosseveien 6, 9400 HARS

Plan nummer

Versjon

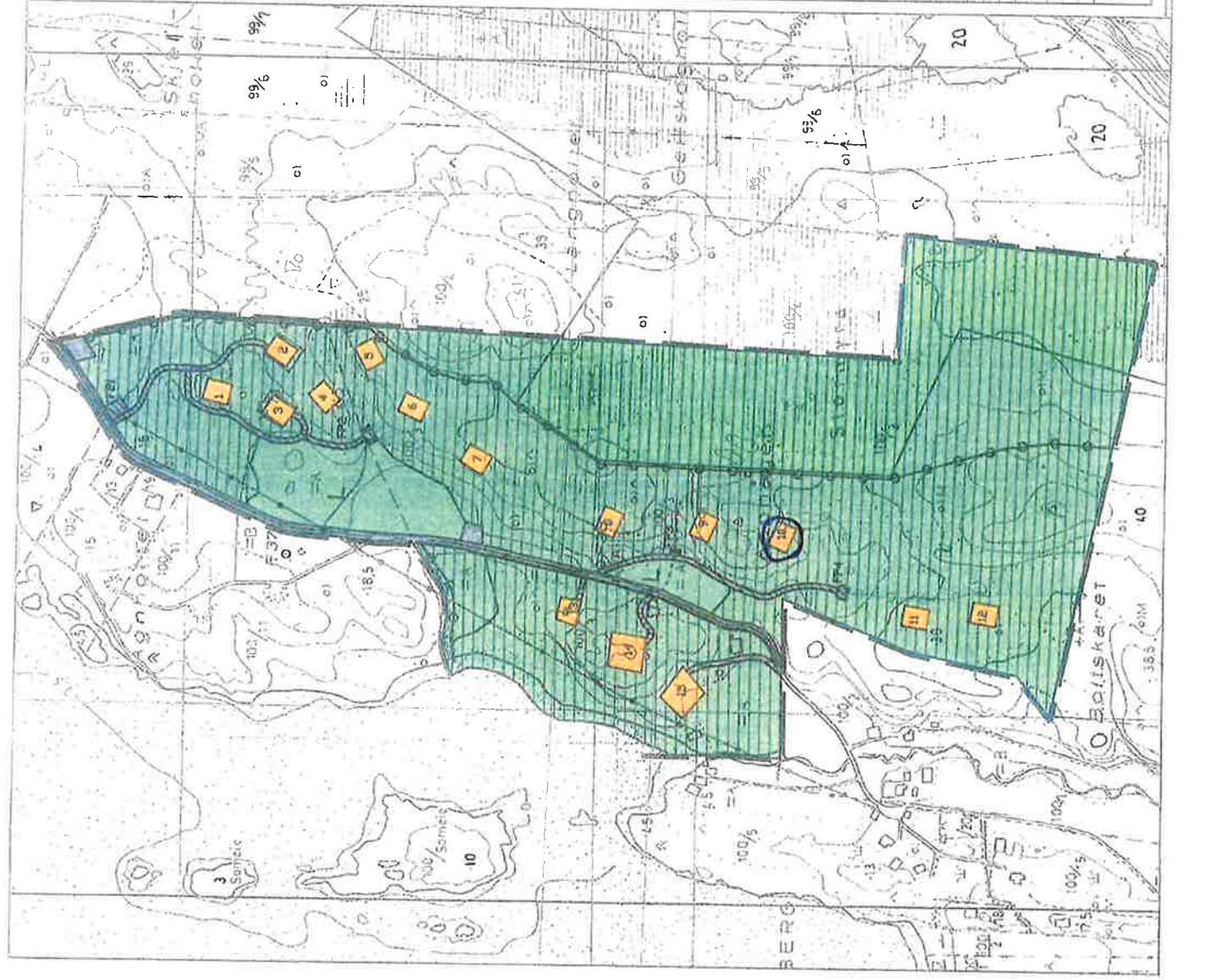

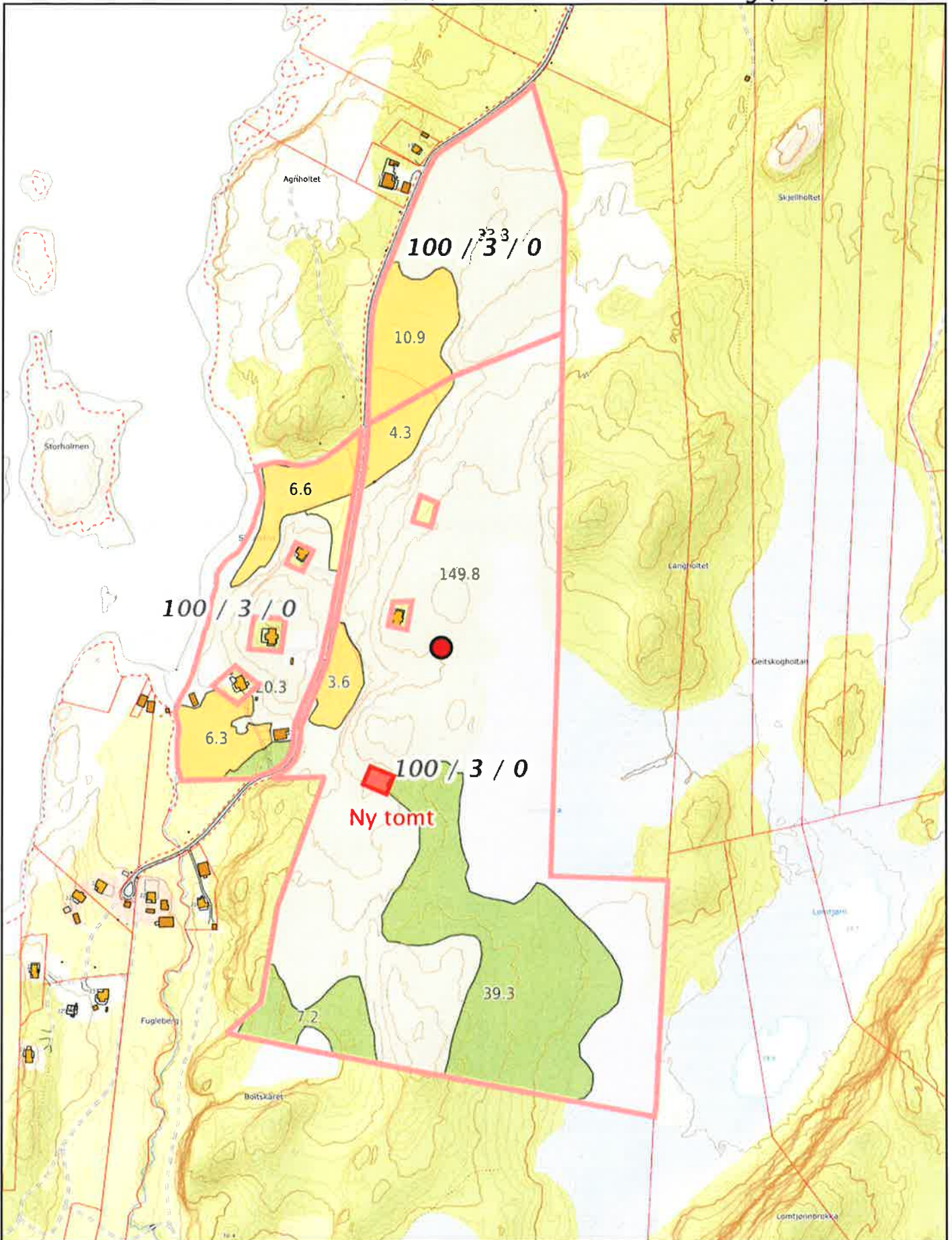

0 50 100 150m

Målestokk 1:5000 ved A4 stående utskrift

 **NIBIO**
NORSK INSTITUTT FOR
BIOLOGI

Arkivsak-dok. 22/00159-2
Saksbehandler Ole Eivind Pedersen-Dyrstad

Saksgang
Formannskap

Møtedato

SØKNAD OM DELING AV BEBYGD HYTTETOMT - GNR. 81/9 – SKIPSVATNET – TOMT 1

Forslag til vedtak/innstilling:

Formannskapet vedtar, etter en samlet vurdering og i henhold til jordloven å innvilge fradeling av en inntil 1 dekar hyttetomt som skissert på vedlagte kart, fra gnr. 81/9 ved Skipsvatnet i Sør-Forså utmark

1. Saken er behandlet etter jordloven § 12
2. Det må hensyn tas at eiendommen ligger i et område hvor normal landbruksaktivitet med beitedyr, ferdsel, støy og lukt kan forekomme og at dette ikke kan påklages.
3. Saken behandles etter Plan og bygningsloven i eget administrativt vedtak

Vedlegg:

1. Søknad og kartskisse
2. Oversiktskart

Kort beskrivelse av saken

Oddbjørg og Finn Jensen søker fradeling av en ca.1 dekar hyttetomt på gnr. 81/9 ved Skipsvatnet

Fakta i saken

Tomta søkes fradelt som eiendoms-tomt med nytt Matrikkelnummer på ca.1 dekar i.h.t. vedlagte kartskisse.

Tomta er merket med Tomt 1 på vedlagte oversiktskart

Tomteområdet har klassifiseringen «Annet markslag» i jordregisteret.

Nabovarsel er ikke krevd i denne saken, og anses som ikke nødvendig

Vurdering

Fradelingen vurderes som uproblematisk i.f.t. jordloven.

Tomta oppgis å bli på ca. 1 dekar som ligger innenfor kommuneplanens arealdels begrensinger på 1 dekar for tomter til fritidsbebyggelse

Saken vurderes og behandles etter Plan og bygningsloven i eget administrativt vedtak

Helse og miljø:

Ikke vurdert

Personell:

Ikke vurdert

Økonomi:

Ikke vurdert

Kommunedirektørens konklusjon:

Kommunedirektøren tilrår Formannskapet å innvilge fradeling av inntil 1 dekar hyttetomt, fra gnr. 81/9 ved Skipsvatnet

Krav om matrikulering, herunder rekvisisjon av oppmålingsforretning

For søknadspliktige tiltak etter plan- og bygningsloven § 20-1
første ledd bokstav m, jf. matrikkeloven § 10



Vedlegg 1	Kommunens saks-/journalnr	Oppdragsnr.
------------------	---------------------------	-------------

1. Rekvisisjon gjelder for følgende matrikkelenhet(er) (eiendom) *

Kommunenr	Gnr	Bnr	Fnr	Kommune
5413	81	9		Ibestad
Kommunenr	Gnr	Bnr	Fnr	Kommune

* Ved arealoverføring skal det oppgis informasjon om begge de involverte matrikkelenhetene

2. Rekvirentens hjemmel for krav om matrikulering etter matrikkeloven § 9 første ledd bokstav a-h*

- Bokstav a) Den som har grunnbokshjemmel som eier
- Bokstav b) Den som ved rettskraftig dom er kjent som eier eller fester
- Bokstav c) Den som lovlig har overtatt grunn eller anlegg ved ekspropriasjon
- Bokstav d) Den som lovlig har etablert/fått løyve til å etablere fast anlegg på eierløs sjøgrunn eller i eierløs undergrunn
- Bokstav e) Den som med hjemmel i lov utøver eierrådighet over grunnen når ingen har grunnbokshjemmel til denne
- Bokstav f) Stat, statsforetak, fylkeskommune eller kommune når grunnen er tilegnet offentlig veg- eller jernbanefor mål
- Bokstav g) Stat/kommune ved fradeling av hele teiger eller når enheten blir delt av kommunegrense
- Bokstav h) Den som har innløst festegrund etter bestemmelsene i lov om tomtefeste

* Rekvisisjon etter matrikkeloven § 9 bokstav b-h krever dokumentasjon for lovhjemmel som ligger til grunn for kravet

3. Sakstype (se veiledning på side 2)

3.a Opprettelse av ny matrikkelenhet

- Grunneiendom
- Anleggseiendom
- Festegrund

3.b Endring av eksisterende matrikkelenhet

- Arealoverføring (berørte parter må skrive under i punkt 7, jf. matrikkelforskriften § 23 (6))

4. Tidspunkt for matrikulering, måling og merking av grensar (se veiledning side 2)

- Matrikulering uten utsettelse, som hovedregel innen 16 uker, jf. matrikkelforskriften § 18 (1)
- Matrikulering innen frist nærmere avtalt med kommunen, jf. matrikkeloven § 35
- Søknad om matrikulering uten fullført oppmålingsforretning, jf. matrikkeloven § 6 andre ledd (søknad vedlegges)

5. Vedlegg (dokumentasjon som trengs for å gjennomføre oppmålingsforretningen)

Vedlegg:	Vedlegg nr
Dokumentasjon for hjemmel jf. matrikkeloven § 9 bokstav b-h	
Begrunnet søknad om matrikulering med utsatt oppmålingsforretning og kart, jf. matrikkelforskriften § 25	
Annen aktuell dokumentasjon, jf. matrikkelforskriften § 23 Hyttetomt til Oddbjørg Jensens hytte ved Skipsvatnet - Tomt 1	

6. Fakturaadresse (skal fylles ut dersom faktura skal sendes andre enn rekvisenten, eller dersom det er flere rekvisenter)

Navn (blokkbokstaver)		Adresse	Evt. organisasjonsnr.
Oddbjørg Jenssen		Årsandveien 32	
Postnr.	Poststed	E-postadresse	Telefon
9450	Hamnvik	oddbjorg@harikkenet.no	45611260

7. Underskrift fra registrert eier eller fester av matrikkelenhet som får endret grense*

Gnr./Bnr./Fnr	Evt. organisasjonsnr	Navn (blokkbokstaver)	Underskrift registrert eier/fester
81	9	Oddbjørg Jenssen	<i>Oddbjørg Jenssen</i>
81	9	Finn Jenssen	<i>Finn Jenssen</i>

* Dersom det er flere som skal skrive under benyttes eget ark

8. Rekvisentens/rekvisentenes navn og underskrift*

Navn (blokkbokstaver)		Adresse	Evt. organisasjonsnr.
ODDBJØRG JENSSEN		Årsandveien 32	
Postnr.	Poststed	E-postadresse	Telefon
9450	HAMNVIK	oddbjorg@harikkenet.no	45611260
Dato	Signatur		

Navn (blokkbokstaver)		Adresse	Evt. organisasjonsnr.
FINN JENSSN			
Postnr	Poststed	E-postadresse	Telefon
Dato	Signatur		

* Dersom det er flere rekvisenter benyttes eget ark

Veiledning**Veiledning til felt 3.a:**

Dette feltet skal krysses av hvis det skal opprettes en av følgende matrikkelenhetstyper; ny grunneiendom, ny anleggseiendom eller ny festegrunn. Matrikkelenhetstypene er definert i matrikkelloven § 3 bokstav b og § 5.

Veiledning til felt 3.b:

Dette feltet skal krysses av hvis det skal gjennomføres arealoverføring mellom to matrikkelenheter. Arealoverføring innebærer at areal overføres mellom to tilgrensende matrikkelenheter jf. matrikkelloven § 15 og matrikkelforskriften § 33

Veiledning til felt 4:

Matrikulering uten utsettelse	Matrikulering betyr at en ny matrikkelenhet føres inn i matrikkelen, jf. matrikkelloven § 3 bokstav f. Matrikulering uten utsettelse medfører at det gjennomføres oppmålingsforretning og matrikkelføring innen 16 uker etter at tillatelse etter plan- og bygningsloven § 20-2, jf. § 20-1 bokstav m er gitt, jf. matrikkelforskriften § 18 (1) og (2).
Matrikulering innen avtalt frist	Medfører at iverksettning av oppmålingsforretning og matrikkelføring utsettes, og frist for fullføring av dette arbeidet avtales med rekvisenten, jf. matrikkelloven § 35 første ledd. Fristen løper fra det tidspunkt tillatelse etter plan- og bygningsloven § 20-1 bokstav m gis. Innen avtalt frist løper ut må rekvisenten sende inn kopi av rekvisisjonen på nytt slik at oppmålingsforretning blir iverksatt.
Matrikulering uten fullført oppmålingsforretning	Dette alternativet er kun aktuelt ved opprettelse av ny matrikkelenhet. Medfører at matrikkelenheten som er søkt opprettet føres i matrikkelen uten at oppmålingsforretning er fullført, jf. matrikkelloven § 6 andre ledd og matrikkelforskriften § 25. Kommunen skal sette frist for når oppmålingsforretning skal være fullført, jf. matrikkelforskriften § 25 (3). Innen fristen utløper skal kommunen iverksette oppmålingsforretning.

Den utfylt rekvisisjonen (dette skjema, vedlegg 1) legges ved søknad om tiltak etter plan- og bygningsloven.



0 10 20 30m

Målestokk 1:1000 ved A4 stående utskrift



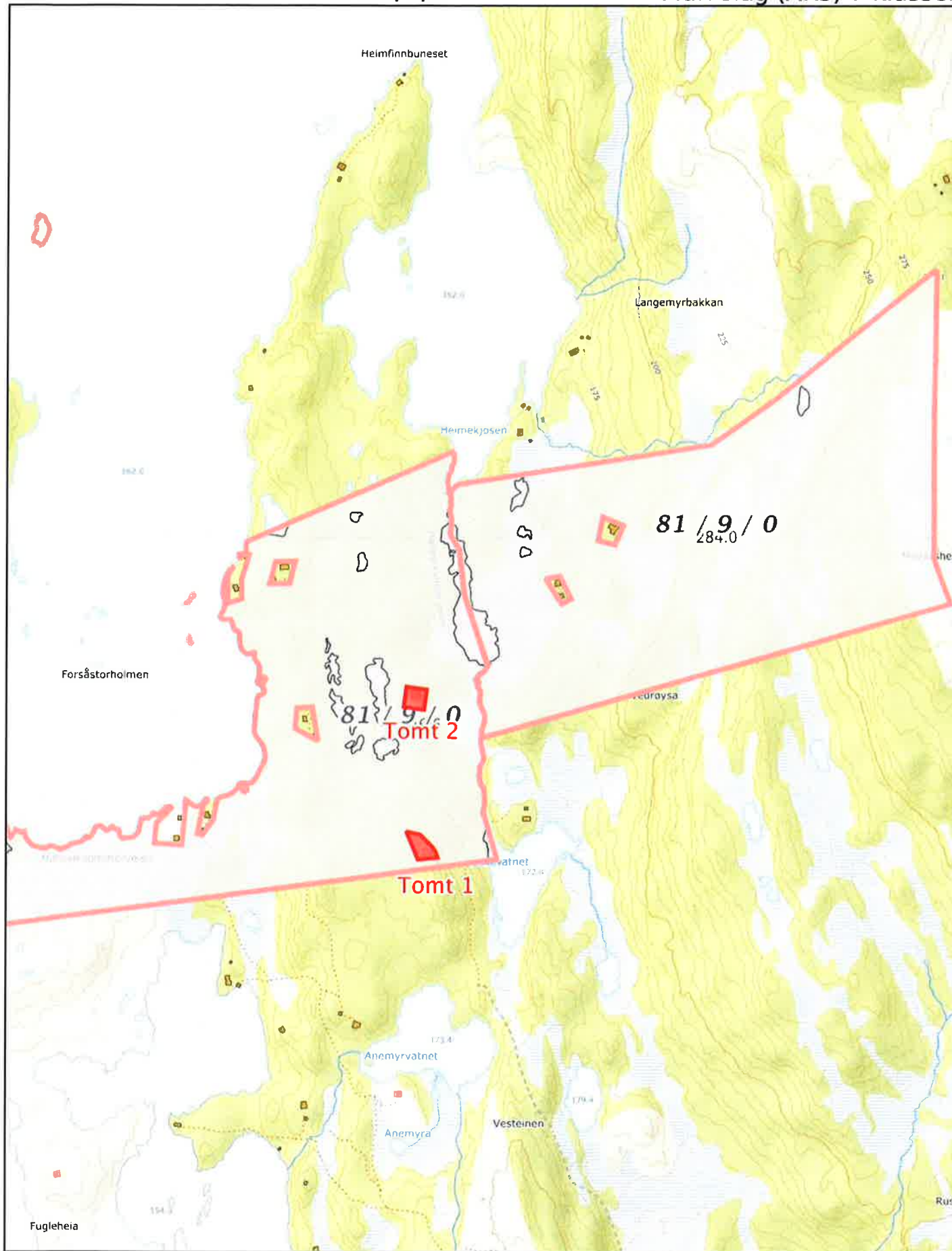

0 50 100 150m

Målestokk 1:7500 ved A4 stående utskrift



Arkivsak-dok. 22/00160-2
Saksbehandler Ole Eivind Pedersen-Dyrstad

Saksgang
Formannskap

Møtedato

SØKNAD OM DELING AV BEBYGD HYTTETOMT - GNR. 81/9 - SKIPSVATNET - TOMT 2

Forslag til vedtak/innstilling:

Formannskapet vedtar, etter en samlet vurdering og i henhold til jordloven å innvilge fradeling av en inntil 1 dekar hyttetomt som skissert på vedlagte kart, fra gnr. 81/9 ved Skipsvatnet i Sør-Forså utmark

Saken er behandlet etter jordloven § 12

Det må hensyn tas at eiendommen ligger i et område hvor normal landbruksaktivitet med beitedyr, ferdsel, støy og lukt kan forekomme og at dette ikke kan påklages.

Saken behandles etter Plan og bygningsloven i eget administrativt vedtak

Vedlegg:

1. Søknad og kartskisse
2. Oversiktskart

Kort beskrivelse av saken

Oddbjørg og Finn Jensen søker fradeling av en ca.1 dekar hyttetomt på gnr. 81/9 ved Skipsvatnet

Fakta i saken

Tomta søkes fradelt som eiendoms-tomt med nytt Matrikelnummer på ca.1 dekar i.h.t. vedlagte kartskisse.

Tomta er merket med Tomt 2 på vedlagte oversiktskart

Tomteområdet har klassifiseringen «Annet markslag» i jordregisteret.

Nabovarsel er ikke krevd i denne saken, og anses som ikke nødvendig

Vurdering

Fradelingen vurderes som uproblematisk i.f.t. jordloven.

Tomta oppgis å bli på ca. 1 dekar som ligger innenfor kommuneplanens arealdels begrensinger på 1 dekar for tomter til fritidsbebyggelse

Saken vurderes og behandles etter Plan og bygningsloven i eget administrativt vedtak

Helse og miljø:

Ikke vurdert

Personell:

Ikke vurdert

Økonomi:

Ikke vurdert

Kommunedirektørens konklusjon:

Kommunedirektøren tilrår Formannskapet å innvilge fradeling av inntil 1 dekar hyttetomt, fra gnr. 81/9 ved Skipsvatnet

Krav om matrikulering, herunder rekvisisjon av oppmålingsforretning

For søknadsppliktige tiltak etter plan- og bygningsloven § 20-1
første ledd bokstav m, jf. matrikkeloven § 10



Vedlegg J	Kommunens saks-/journaln.	Oppdragsnr.
-----------	---------------------------	-------------

1. Rekvisisjon gjelder for følgende matrikkelenhet(er) (eiendom)*

Kommunenr.	Gnr.	Bnr.	Fnr.	Kommune
5413	81	9		Ibestad
Kommunenr.	Gnr.	Bnr.	Fnr.	Kommune

* Ved arealoverføring skal det oppgis informasjon om begge de involverte matrikkelenhetene

2. Rekvirentens hjemmel for krav om matrikulering etter matrikkeloven § 9 første ledd bokstav a-h*

- Bokstav a) Den som har grunnbokshjemmel som eier
- Bokstav b) Den som ved rettskraftig dom er kjent som eier eller fester
- Bokstav c) Den som lovlig har overtatt grunn eller anlegg ved ekspropriasjon
- Bokstav d) Den som lovlig har etablert/fått layve til å etablere fast anlegg på eierløs sjøgrunn eller i eierløs undergrunn
- Bokstav e) Den som med hjemmel i lov utøver eierrådighet over grunnen når ingen har grunnbokshjemmel til denne
- Bokstav f) Stat, statsforetak, fylkeskommune eller kommune når grunnen er tilegnet offentlig veg- eller jernbaneformål
- Bokstav g) Stat/kommune ved fradeling av hele teiger eller når enheten blir delt av kommunegrense
- Bokstav h) Den som har innløst festegrund etter bestemmelsene i lov om tomtefeste

* Rekvisisjon etter matrikkeloven § 9 bokstav b-h krever dokumentasjon for lov/hjemmel som ligger til grunn for kravet

3. Sakstype (se veiledning på side 2)

3.a Opprettelse av ny matrikkelenhet

- Grunneiendom
- Anleggseiendom
- Festegrund

3.b Endring av eksisterende matrikkelenhet

- Arealoverføring (berørte parter må skrive under i punkt 7, jf. matrikkelforskriften § 23 (6))

4. Tidspunkt for matrikulering, måling og merking av grenser (se veiledning side 2)

- Matrikulering uten utsettelse, som hovedregel innen 16 uker, jf. matrikkelforskriften § 18 (1)
- Matrikulering innen frist nærmere avtalt med kommunen, jf. matrikkeloven § 35
- Søknad om matrikulering uten fullført oppmålingsforretning, jf. matrikkeloven § 6 andre ledd (søknad vedlegges)

5. Vedlegg (dokumentasjon som trengs for å gjennomføre oppmålingsforretningen)

Vedlegg	Vedlegg nr.
Dokumentasjon for hjemmel jf. matrikkeloven § 9 bokstav b-h	
Begrunnet søknad om matrikulering med utsatt oppmålingsforretning og kart, jf. matrikkelforskriften § 25	
Annen aktuell dokumentasjon, jf. matrikkelforskriften § 23	
Hyttetomt til Svein Hansens hytte ved Skipsvatnet - Tomt 2	

6. Fakturaadresse (skal fylles ut dersom faktura skal sendes andre enn rekvisenten, eller dersom det er flere rekvisenter)			
Navn (blokkbokstaver)		Adresse	Evt. organisasjonsnr.
Oddbjørg Jenssen		Årsandveien 32	
Postnr.	Poststed	E-postadresse	Telefon
9450	Hamnvik	oddbjørg@harikkenet.no	45611260

7. Underskrift fra registrert eier eller fester av matrikkelenhet som får endret grense*			
Gnr./Bnr./Fnr.	Evt. organisasjonsnr.	Navn (blokkbokstaver)	Underskrift registrert eier/fester
81	9	Oddbjørg Jenssen	<i>Oddbjørg Jenssen</i>
81	9	Finn Jenssen	<i>Finn Jenssen</i>

* Dersom det er flere som skal skrive under benyttes eget ark

8. Rekvisitens/rekvisitens navn og underskrift*			
Navn (blokkbokstaver)		Adresse	Evt. organisasjonsnr.
ODDBJØRG JENSSEN		Årsandveien 32	
Postnr.	Poststed	E-postadresse	Telefon
9450	HAMNVIK	oddbjørg@harikkenet.no	45611260
Dato	Signatur		
Navn (blokkbokstaver)		Adresse	Evt. organisasjonsnr.
FINN JENSSN			
Postnr.	Poststed	E-postadresse	Telefon
Dato	Signatur		

* Dersom det er flere rekvisenter benyttes eget ark

Veiledning	
Veiledning til felt 3.a:	
Dette feltet skal krysses av hvis det skal opprettes en av følgende matrikkelenhetstyper; ny grunneiendom, ny anleggseiendom eller ny festegrund. Matrikkelenhetstypene er definert i matrikkelloven § 3 bokstav b og § 5.	
Veiledning til felt 3.b:	
Dette feltet skal krysses av hvis det skal gjennomføres arealoverføring mellom to matrikkelenheter. Arealoverføring innebærer at areal overføres mellom to tilgrensende matrikkelenheter jf. matrikkelloven § 15 og matrikkelforskriften § 33.	
Veiledning til felt 4:	
Matrikulering uten utsettelse	Matrikulering betyr at en ny matrikkelenhet føres inn i matrikkelen, jf. matrikkelloven § 3 bokstav f. Matrikulering uten utsettelse medfører at det gjennomføres oppmålingsforretning og matrikkelføring innen 16 uker etter at tillatelse etter plan- og bygningsloven § 20-2, jf. § 20-1 bokstav m er gitt, jf. matrikkelforskriften § 18 (1) og (2).
Matrikulering innen avtalt frist	Medfører at iverksettning av oppmålingsforretning og matrikkelføring utsettes, og frist for fullføring av dette arbeidet avtales med rekvisenten, jf. matrikkelloven § 35 første ledd. Fristen løper fra det tidspunkt tillatelse etter plan- og bygningsloven § 20-1 bokstav m gis. Innen avtalt frist løper ut må rekvisenten sende inn kopi av rekvisisjonen på nytt slik at oppmålingsforretning blir iverksatt.
Matrikulering uten fullført oppmålingsforretning	Dette alternativet er kun aktuelt ved opprettelse av ny matrikkelenhet. Medfører at matrikkelenheten som er søkt opprettet føres i matrikkelen uten at oppmålingsforretning er fullført, jf. matrikkelloven § 6 andre ledd og matrikkelforskriften § 25. Kommunen skal sette frist for når oppmålingsforretning skal være fullført, jf. matrikkelforskriften § 25 (3). Innen fristen utløper skal kommunen iverksette oppmålingsforretning.
Den utfylt rekvisisjonen (dette skjema, vedlegg J) legges ved søknad om tiltak etter plan- og bygningsloven.	



0 5 10 15m

Målestokk 1:500 ved A4 stående utskrift

 **NIBIO**
NORSK INSTITUTT FOR
BIOØKONOMI

Dato: 26.04.2022 11:12 - Eiendomsdata verifisert: 26.04.2022 10:51 - Side 1 av 1

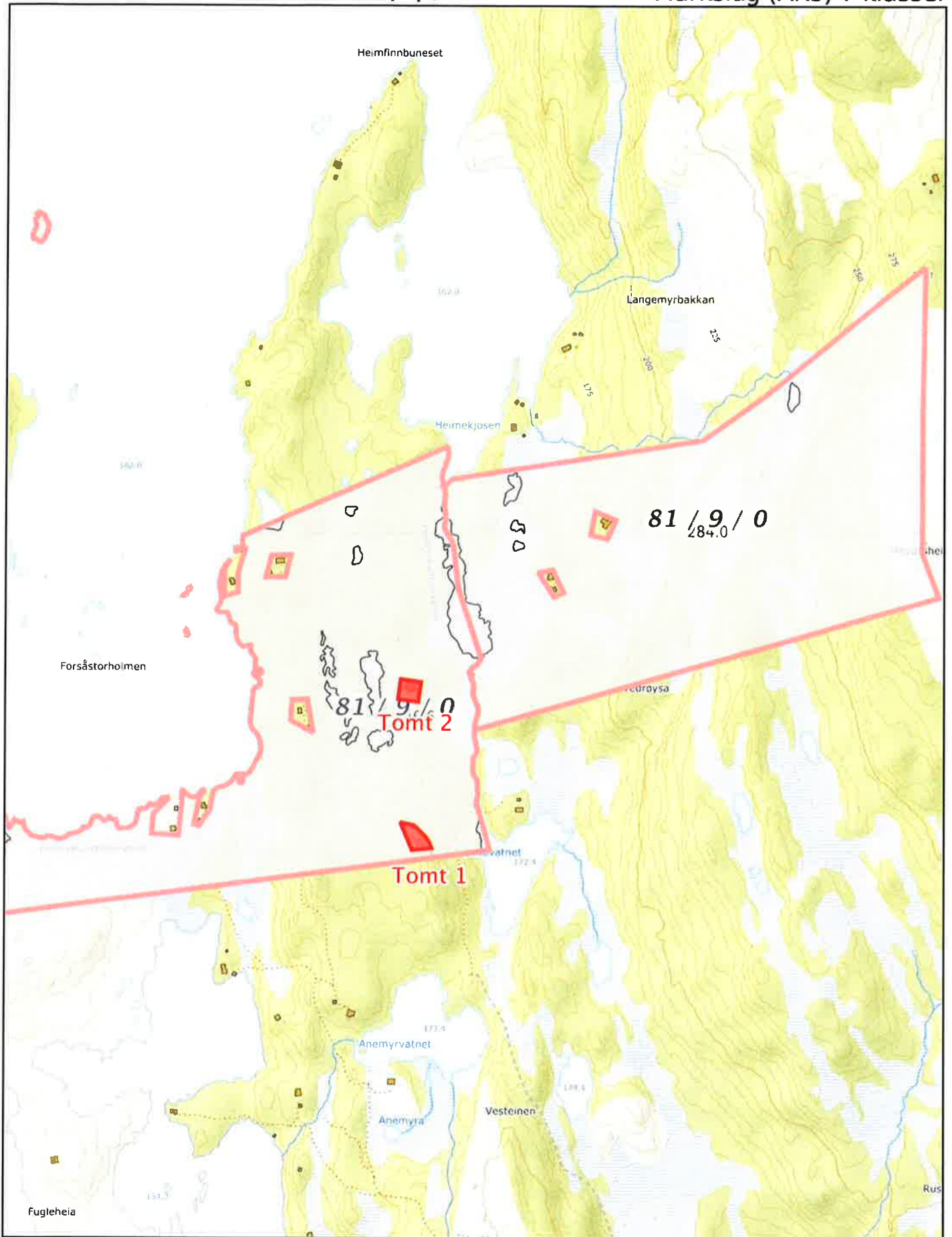

0 50 100 150m

Målestokk 1:7500 ved A4 stående utskrift

 **NIBIO**
NORSK INSTITUTT FOR
BIOØKONOMI

Arkivsak-dok. 14/00046-182
Saksbehandler Hildegunn Thode Dalsnes

Saksgang
Formannskap
Kommunestyret

Møtedato
23.06.2022

NY BEHANDLING - BESLUTNING OM OPPSTART FOR UTBYGGING AV ENGENES HAVN

Forslag til vedtak/innstilling:

Slik situasjonen er har ikke kommunen, med de prioriteringer som er vedtatt på nåværende tidspunkt, økonomisk handlingsrom til å forskuttere utbyggingen av Engenes fiskerihavn.

Det foreligger derfor to alternativer til innstilling i saken.

*Formannskapet tilrår kommunestyret å fatte følgende vedtak:
Kommunestyret vedtar å*

Alternativ 1:

Avlyse konkurransen med bakgrunn i manglende finansiering. Engenes fiskerihavn vil dermed ikke bli forskuttert av lbestad kommune.

Alternativ 2:

Inngå kontraktsforhandlinger slik at forskutteringen av Engenes fiskerihavn kan realiseres. Det økonomiske handlingsrommet skapes ved å gjøre følgende prioriteringer merket med rødt i tabellen under:

Investering	2022	2023	2024	2025	Kommentarer/konsekvenser
Digitalisering	340 000	300 000	0	0	k-sak 19/22
Elektriske biler	1 200 000	0	0	0	Gjennomført
Arkiv gamle rådhus – Arkiv Troms	235 000	0	0	0	Pågår
Hovedplan vann	300 000	0	0	0	Redusert til 300 000 i k-sak 19/22
Vannvogn brannvesen	2 000 000	0	0	0	Gjennomført

Stedsutvikling Hamnvik	0	-400 000	0	0	Vedtatt avventet i K-sak 10/22
Oppgradering gatelys	300 000	0	0	0	Pågår
Kommunale veier	1 000 000	1 000 000	1 000 000	1 000 000	Reduksjon fra 2 mill årlig til 1 mill årlig - veiplanen må revideres
Kommunale bygg	400 000	500 000	500 000	400 000	Redusert med 1,6 mill i k-sak 10/22 for 2022- Ytterligere reduksjoner foreslås for resten av økonomiplanperioden, kun høyst nødvendig vedlikehold kan prioriteres
Aktivitetspark Ibestad skole	-2 000 000	0	0	0	Vedtatt avventet i K-sak 10/22 - konsekvenser for barn og unge
Gravemaskin	0	600 000	0	0	Må gjennomføres da dagens gravemaskin ikke er godkjent
Utstyr brann	400 000	0	0	0	Pågår
Robotklippere	400 000	0	0	0	ikke påbegynt
Låsesystem skole/kulturhus	400 000	0	0	0	ikke påbegynt
Ladestasjon el-biler	60 000				Ladere i garasje hjemmetjenesten - k/sak 19/22
Rehabilitering tak svømmehall	2 500 000				K-sak 21/22
Oppvarming Ibestad kirke	50 000				Tak varmesentral, k-sak 19/22
Industriområde Breivoll	500 000				Utsatt fra 2021 til 2022
Ombygging helsesenter	1 000 000				Utsatt fra 2021 til 2022. Nødvendig for å få forskriftsmessige lokaler til hjemmetjenesten
Finansieringsbehov investeringer	9 085 000	2 000 000	1 500 000	1 400 000	
Ubrukte lånemidler fra 2021	-5 600 000				
Maks årlig låneopptak	-5 000 000	-5000000	-5000000	-5000000	

Netto fra fibersalg	-6 000 000				Ingen midler til å realisere kunstgressbane inneværende økonomiplanperiode
Fondsmidler fra investeringsfond		-5000000			Fører til økt sårbarhet ved renteoppgang
Fondsmidler fra næringsfond, infrastruktur og bolystfond	-1 000 000	-1 300 000	-3 800 000	-1300000	Ingen midler til bolyst, næring og infrastruktur i økonomiplanperioden
Sum	-17600000	-11300000	-8800000	-6300000	
					Totalt i øk.plan perioden
Handlingsrom med foreslåtte prioriteringer	-8 515 000	-9 300 000	- 7300 000	- 4 900 000	-30 015 000

Total er det med dette forslaget handlingsrom for en egenfinansiering på kr. 30 015 000.

Dette alternativet innebærer at det kun er midler til høyst nødvendig vedlikehold. I tillegg går alt av fondsmidler til bolyst, infrastruktur og næringsutvikling med til prosjektet.

Vedlegg:

1. Anskaffelsesprotokoll – Engenes havn (unntatt offentlighet)
2. Tilbakemelding fra statsforvalter på budsjett og økonomiplan

Kort beskrivelse av saken

Ibestad kommune inngikk i 2019 en forskutteringsavtale med kystverket hvor den økonomiske rammen for utbyggingen er satt til 95 000 000 eks. mva. Ibestad kommune har gjennomført 2 anbudskonkurranser. Den første ble avlyst like før kontrakts signering på grunn av vesentlige endringer i konkurransegrunnlaget og usikkerhet knyttet til tilstøtende oppdrettsanlegg. Det er nå gjennomført ny konkurranse hvor det kom inn to tilbud som nå er evaluert og gjennomgått.

Fakta i saken

Det er nå gjennomført ny anbudskonkurranse hvor det kom inn to tilbud:

Tilbyder	Sum inkl mva	Sum eks mva	Opsjoner utgjør
AS Oscar Sundquist	166 663 375,-	133 330 700,-	13 500 000,- eks. mva
Jan Opgård AS	173 578 875,-	138 803 100,-	26 270 000,- eks. mva

Begge tilbudene innebærer at kommunen må inn med betydelig egenfinansiering dersom Engenes havn skal utbygges i henhold til forskutteringsavtalen. I tillegg tilkommer kostnader knyttet til utkjøp av nåværende hurtigbåtkai samt etablering av midlertidig anløp, dette har en estimert kostnad på 5 millioner.

I anskaffelsesprotokollen som er unntatt offentlighet, er det innstilt en entreprenør. Kommunestyret må nå ta stilling til om kommunen skal inngå kontraktsforhandlinger eller om konkurransen skal avlyses med bakgrunn i manglende finansiering.

Vurdering

Økonomi

Ibestad kommune påtar seg en betydelig økonomisk risiko ved å forskuttere utbyggingen av Engenes fiskerihavn. Før prosjektet tar til har vi et finansieringsbehov på om lag 30 millioner kroner, dette inkluderer kostnader knyttet til hurtigbåtanløp.

Kommunen har en allerede en låneportefølje på 340 millioner kroner og er dermed svært sårbar for renteøkninger. En prosent økning i renten vil påføre oss vel 2 millioner i økte rentekostnader. Dette må hentes fra driften, alternativt må salderingen med disposisjonsfond økes ytterligere. Vi benytter allerede om lag 10 millioner årlig fra disposisjonsfondet for å få dagens drift til å gå rundt, og vi har lagt inn innsparinger i nåværende økonomiplan på om lag 9 millioner. Kommunedirektøren har tidligere frarådet å overstige mer enn 5 millioner i årlig låneopptak, dette støttes også av statsforvalteren i deres tilbakemelding på budsjett og økonomiplan.

I tillegg til en høy lånegjeld, har vi de siste årene hatt en årlig nedgang i folketallet. Dette påvirker følgelig økonomien, da rammetilskuddet beregnes ut fra antallet innbyggere og type innbyggere. Kommunen har derfor hatt en årlig realnedgang i inntektene, noe som igjen er med på å øke den økonomiske sårbarheten.

En oversikt over de planlagte investeringer og prioriteringer som allerede er vedtatt viser følgende handlingsrom:

Investering	2022	2023	2024	2025	Kommentarer
Digitalisering	340 000	300 000	0	0	k-sak 19/22
Elektriske biler	1 200 000	0	0	0	Gjennomført
Arkiv gamle rådhus – Arkiv Troms	235 000	0	0	0	Pågår
Hovedplan vann	300 000	0	0	0	Redusert til 300 000 i k-sak 20/22
Vannvogn brannvesen	2 000 000	0	0	0	Gjennomført
Stedsutvikling Hamnvik	0	-400 000	0	0	Vedtatt avventet i K-sak 10/22
Oppgradering gatelys	300 000	0	0	0	Pågår
Kommunale veier	2 000 000	2 000 000	2 000 000	2 000 000	Anbud ute

Kommunale bygg	400 000	1 000 000	2 000 000	1 000 000	Redusert med 1,6 mill. i k-sak 10/22 for 2022
Aktivitetspark lbestad skole	-2 000 000	0	0	0	Vedtatt avvventet i K-sak 10/22
Gravemaskin	0	600 000	0	0	Må gjennomføres da dagens gravemaskin ikke er godkjent
Utstyr brann	400 000	0	0	0	Pågår
Robotklippere	400 000	0	0	0	ikke påbegynt
Låsesystem skole/kulturhus	400 000	0	0	0	ikke påbegynt
Ladestasjon el-biler	60 000				Ladere i garasje hjemmetjenesten - k/sak 19/22
Rehabilitering tak svømmehall	2 500 000				K-sak 21/22
Oppvarming lbestad kirke	50 000				Tak varmesentral, k-sak 19/22
Industriområde Breivoll	500 000				Utsatt fra 2021 til 2022
Ombygging helsesenter	1 000 000				Utsatt fra 2021 til 2022. Nødvendig for å få forskriftsmessige lokaler til hjemmetjenesten
Finansieringsbehov	10 085 000	3 500 000	4 000 000	3 000 000	
Ubrukte lånemidler fra 2021	-5 600 000				
Maks årlig låneopptak	-5 000 000	-5000000	-5000000	-5000000	
Netto fra fibersalg	-6 000 000				
Fondsmidler	-6 000 000	-1 300 000	-3 800 000	-1 300 000	inkl. bolyst, næring og infrastruktur
Sum finansieringskilder	-22 600 000	-6300000	-8800000	-6300000	
					Totalt i øk.plan perioden
Handlingsrom med nåværende prioriteringer	-12 515 000	-2 800 000	- 4 800 000	- 3 300 000	-23 415 000

Som det fremgår av oversikten over er det et økonomisk handlingsrom på 23 415 000 kr. som kan benyttes til egenfinansiering for prosjektet. Selv med denne summen, er vi om lag 7 millioner i ubalanse i forhold til de kostnadene vi står ovenfor. I tillegg kommer en eventuell usikkerhetsavsetning for prosjektet. Denne bør være på om lag 10 % av kontraktssummen, noe som utgjør 11,5 millioner.

Dersom vi realiserer utbyggingen, vil det bli sendt søknad til fylkeskommunen om dekning av renteutgifter. Gamvik kommune fikk dekning for renteutgiftene fra Finnmark fylkeskommune, dette vil vi vise til i en eventuell søknad fra lbestad kommune. Dersom vi får dekning for renteutgiftene vil vi ha om lag 5 millioner til å benytte som egenfinansiering.

Det vil også bli søkt om midler fra eksterne til selve prosjektet, men kommunedirektøren vil ikke anbefale at det legges inn som en forutsetning at vi får eksterne midler utover rammen til forskutteringsavtalen. Dersom vi skal forskuttere Engenes havn, vil det måtte kuttes ytterligere i øvrige investeringene.

Investeringsplanen som ligger inne er allerede på et minimumsnivå, og ytterligere kutt i denne vil få konsekvenser innenfor drift og vedlikehold. I tillegg vil en realisering av prosjektet øke sårbarheten i kommuneøkonomien ytterligere.

En reduksjon i fondsbeholdningen, høy lånegjeld og økende renter er i kombinasjon med årlig befolkningsnedgang svært bekymringsfullt.

I kommunelovens § 14-1 er det definert et grunnleggende krav til økonomiforvaltningen i kommunen:

- *Kommuner og fylkeskommuner skal forvalte økonomien slik at den økonomiske handleevnen blir ivaretatt over tid*
- *Kommuner og fylkeskommuner skal utarbeide samordnede og realistiske planer for egen virksomhet og økonomi for lokalsamfunnets eller regionens utvikling*
- *Kommuner og fylkeskommuner skal forvalte finansielle midler og gjeld på en måte som ikke innebærer vesentlig finansiell risiko, blant annet slik at betalingsforpliktelser kan innfris ved forfall*

En realisering av prosjektet vil svekke kommunens økonomiske handleevne og øke den finansielle risikoen i lang tid fremover. Det vil også påvirke våre muligheter til å kunne bidra til utvikling i lokalsamfunnet for øvrig ved at andre prosjekter må settes på vent.

Swot-analyse

En utbygging av Engenes havn vil kunne ha en rekke positive synergier. Dette avhenger i stor grad av at havnen får tilstrekkelig dybde i innseilingen, samt at det etableres gode kaianlegg inne i havnen. Prisestimatet per løpemeter betongkai/industri kai er ifølge Harstad havn på kr. 400 000 per løpemeter kai. Opsjonene for utdyping ligger på mellom 11,5 og 24 millioner alt ettersom hvilken entreprenør som antas.

Prosjektets styrker, svakheter, muligheter og trusler kan kort oppsummeres slik:

	Styrker	Svakheter
Interne	<ul style="list-style-type: none"> - Større havneareal vil kunne være med på å tilrettelegge for vekst og økt aktivitet i næringene. Dette vil igjen virke 	<ul style="list-style-type: none"> - Kansellering/utsettelse av øvrige investeringer - Ingen midler til bolyst, næring og

	positivt for hele kommunen.	infrastrukturfond de neste 3 årene - Ikke økonomi til kaianlegg og økt innseilingsdybde - Stor grad av egenfinansiering/høy økonomisk risiko
EKsterne	Muligheter	Trusler
	<ul style="list-style-type: none"> - Forutsatt utdyping og kai vil havnen kunne gi gode rammebetingelser for hele fiskeriflåten - Økt næringsaktivitet i området, flere arbeidsplasser/innbyggere - Muligheter for etablering av nye næringsaktører 	<ul style="list-style-type: none"> - Grunnforhold - Uforutsette kostnader underveis i prosjektet - Rent økninger - For tiden ingen finansiering til infrastruktur som kaianlegg etc i havnen

Det er vanskelig å anslå noe konkret i forhold til den merverdien og synergieffekten havneutbyggingen vil ha. Men det er ingen tvil om at realiseringen av prosjektet vil være svært positivt for næringsaktørene i området og den lokale fiskeriflåten.

Som det fremgår av de økonomiske oversiktene over vil en realisering av prosjektet medføre at kommunen må bruke alle fondsmidler innenfor bolyst, infrastruktur og næring i prosjektet. I tillegg er det allerede vedtatt å utsette kunstgressbane, aktivitetspark skole og stedsutviklingsprosjekt for å skape et handlingsrom for dette prosjektet. Denne prioriteringen rammer i hovedsak barn, unge og vår satsing på bolyst.

En realisering av prosjektet vil føre til at kommunen kun har økonomi til høyst nødvendig vedlikehold av kommunale veier og bygninger i inneværende økonomiplanperiode.

Helse og miljø

Ikke vurdert

Personell

Ikke vurdert

Økonomi

En forskuttering av Engenes havn vil i stor grad påføre kommunen økonomisk risiko og kan i verste fall gå utover de lovpålagte oppgaver.

Samfunnsplanen

Alternativ 1 vil være positivt for satsingsområdet «Unge mennesker og familier» og «Attraktive steder». Ved dette alternativet vil kommunen kunne realisere

kunstgressbane, aktivitetspark ved skoleområdet og andre prosjekter som bidrar til aktivitet og bolyst.

Alternativ 2 vil være positivt for satsingsområdet «Næringsutvikling og rekruttering» ved at det kan gi flere arbeidsplasser og potensielt flere innbyggere. Forutsatt flere innbyggere vil også satsingsområdet for «unge mennesker og familier» påvirkes positivt.

Kommunedirektørens konklusjon

Kommunedirektøren har i sin vurdering lagt mest vekt på de konsekvensene prosjektet vil ha for kommuneøkonomien. Risikoen ved en gjennomføring av prosjektet kan bli at de lovpålagte oppgaver som kommunen skal løse blir satt under press med de konsekvenser som dette kan medføre.

I vurderingen er det lagt vekt på å synliggjøre handlingsrommet til kommunen i denne saken med de vedtatte prioriteringer som nå ligger inne. Hovedkonklusjonen er derfor at lbestad kommune ikke kan påta seg risikoen en forskuttering vil innebære.

Alternativ 2 i innstillingen inneholder kommunedirektørens forslag til ytterligere reduksjon i planlagte investeringer slik at man får et minimum av handlingsrom for å realisere prosjektet. Det understrekes at det ved dette alternativet fortsatt ikke innebærer at vi har noen usikkerhetsavsetning for prosjektet.



Ibestad kommune
Emma Olsens vei 1
9450 HAMNVIK

Saksbehandler, innvalgstelefon

Marianne Winther Riise, 77642042

Tilbakemelding på budsjett 2022 - økonomiplan 2022 - 2025 - Ibestad kommune

Vi viser til kommunens vedtatte budsjett/økonomiplan for perioden 2022-2025, oversendt 5. januar 2022.

Statsforvalteren skal undersøke om det er grunnlag for å melde kommunene inn i ROBEK på bakgrunn av vedtatt årsbudsjett/økonomiplan. Kommunelovens § 28-1 lister opp kriteriene for å melde en kommune inn i ROBEK og punktene a, b, c og e gjelder budsjett og økonomiplan:

- a) Driftsbudsjettet er vedtatt med et merforbruk.
- b) Driftsdelen i økonomiplanen er vedtatt med et merforbruk.
- c) Driftsdelen i økonomiplanen, driftsbudsjettet eller driftsregnskapet til kommunekassen eller fylkeskommunekassen viser at et merforbruk skal dekkes inn over flere enn to år etter at det oppsto.
- ...
- e) Økonomiplanen eller årsbudsjettet er ikke vedtatt innen de fristene som er fastsatt i lov eller forskrift, eller innen en frist som departementet har fastsatt etter at økonomiplanen eller årsbudsjettet har blitt opphevet etter lovlighetskontroll.»

Vi har gjort enkel kontroll av budsjettet og funnet følgende: Bunnlinjekontroll av bevilgningsoversikt drift samt økonomisk oversikt drift 2022-2025 viser at budsjettet for 2022 og økonomiplanen for 2022 til 2025 har 0 på bunnlinjen hvert år og er i balanse. Kommunen har ikke akkumulert merforbruk som må dekkes inn. Budsjett/økonomiplan er vedtatt før årsskiftet som kommuneloven krever.

Statsforvalterens gjennomgang av «Økonomiplan 2022 - 2025» med hensyn på kommuneloven § 28-1 viser at det ikke er grunnlag for å melde Ibestad kommune inn i ROBEK.



Øvrig tilbakemelding/veiledning på budsjett

Statsforvalteren har også et veiledningsansvar når det gjelder kommunal økonomi og vil ved behov gi kommuner individuell tilbakemelding på enkelte punkter i det vedtatte årsbudsjett/økonomiplan.

Obligatoriske økonomioversikter

Forskrift om økonomiplan, årsbudsjett, årsregnskap og årsberetning; § 5-1 og § 5-4 til § 5-7 spesifiserer hvilke økonomiske oversikter som skal være med i årsbudsjett og økonomiplan. Oversiktene etter § 5-4 til § 5-6 skal også vise beløp for det forrige budsjettåret og det sist vedtatte årsregnskapet.

Ibestad kommune har utarbeidet obligatoriske oversikter i tråd med krav i den nye kommuneloven. Vi har imidlertid følgende kommentarer til kommunens oppstillinger:

Oversikt	Navn/betegnelse	Kommentar
5-4, (1a)	Bevilgningsoversikt – drift	Ok
5-4 (linje 6) (1b)	Kommunens egen fordeling av bevilgninger til drift	Ok
5-5 (2a)	Bevilgningsoversikt – investering	Ok
5-5 (linje 1-4) (2b)	Kommunens oversikt over investeringsprosjekter	<i>Ok. Kommunens oversikt kunne med fordel vært gruppert i 4 og summert slik at det var mulig å kontrollere at summene stemmer med linje 1-4 i Bevilgningsoversikt investering.</i>
5-6	Økonomisk oversikt etter art – drift	Ok
5-7	Oversikt over gjeld og andre vesentlige langsiktige forpliktelser	<i>Forskriften gir ingen spesifisering på innholdet i oversikten, men den bør som et minimum vise til langsiktig lånegjeld, (evt spesifisert startlån i Husbanken) og kommunale garantier.</i> <i>Kommunen bes om å levere en mer utfyllende oversikt etter § 5-7 ved neste rullering av budsjett og økonomiplan.</i>

Finansielle måltall, økonomisk utvikling og økonomisk handleevne

Kommuneloven § 14-2. c sier at kommunestyret selv skal vedta: «*finansielle måltall for utviklingen av kommunens eller fylkeskommunens økonomi*».



Ibestad har valgt å måle seg opp mot modellen for kommunal økonomisk bærekraft (KØB) hvor der er satt følgende måltall:

- Netto driftsresultat i prosent av brutto driftsinntekter bør være 2 % eller høyere
- Disposisjonsfondet i prosent av brutto driftsinntekter bør over tid være 8 % av brutto driftsinntekter
- Netto lånegjeld bør ikke overstige 75 % av brutto driftsinntekter

Ibestad har gode betraktninger rundt kommunens økonomiske utvikling i forhold til måltallene. Kommunen viser til at de har høy lånegjeld og er helt avhengig av et robust disposisjonsfond og tilførsel av midler fra Havbruksfondet for å balansere budsjettet.

Kommunedirektøren har i budsjettokumentet frarådet låneopptak på mer enn 5 mill. kr. årlig for å sikre at en reell årlig nedgang i kommunens lånegjeld framover. Dette er vurderinger som støttes av Statsforvalteren. Det er også bra at kommunen i dokumentet viser utvikling i renter- og avdrag. Lånefinansierte investeringer med økte renter og avdrag binder opp midler i drifta og dette må alltid vurderes opp mot kommunens øvrige oppgaver og behovet for å styrke driften av tjenestene på ulike områder.

Statsforvalteren har oppdatert utviklingen i nøkkeltallene (kommunekassa) ved å ta hensyn til de foreløpige KOSTRA-tallene som ble publisert 15. mars 2022.

(I % av brutto driftsinntekter)	2022	2023	2024	2025
Netto driftsresultat	2,5 %	-3,5 %	4,0 %	-1,6 %
Disposisjonsfond	11,6 %	9,6 %	13,2 %	13,3 %
Netto lånegjeld	164,0 %	175,7 %	154,2 %	163,2 %

Netto driftsresultat

Vi ser at kommunen har planlagt med negative netto driftsresultater i 2023 og 2025. Det er bekymringsfullt at kommunen er så avhengig av inntekter fra Havbruksfondet for å balansere budsjettet i økonomiplanperioden. Kommunen bør ha fokus på å gjenopprette en driftsbalanse som er bærekraftig på sikt.

Netto lånegjeld

Ibestad kommunen har ved utgangen av 2021 den 5. høyeste netto lånegjelda i fylket (målt som prosent av brutto driftsinntekter og i konserntall), dette er omtrent dobbelt så høyt som måltallet på 75 % av brutto driftsinntekter. Kommunen har planlagt med et høyt nivå på netto lånegjeld også videre i økonomiplanperioden, på henholdsvis 164 %, 176 %, 154 % og 163 % i årene 2022-2025. Statsforvalteren vil understreke at dette gjør at kommunen er svært sårbar for renteendringer eller andre uforutsette hendelser. Kommunen handlingsregel som sier at 60 % av inntektene fra Havbruksfondet skal gå til nedbetaling av gjeld framstår som godt grep for å få ned lånegjelda og sikre driftsbalanse på sikt.

Disposisjonsfond

I kommuneloven som trådte i kraft fra og med 2020 er opprettholdelse av økonomisk handleevne et krav. Størrelsen på disposisjonsfondet er en indikator på om kommunens økonomiske handleevne opprettholdes. Ifølge de ureviderte KOSTRA-tallene hadde kommunen ved utgangen av 2021 18,1 mill. kr. på sitt disposisjonsfond (konserntall), dette utgjorde 9,9 % av brutto driftsinntekter. I den



foreliggende planen holdes disposisjonsfondet fortsatt på et stabilt nivå, men reduseres noe i 2023. Sett i sammenheng med at kommunen har høyt gjeldsnivå er det svært viktig at kommunen har et tilstrekkelig stort disposisjonsfond, som kan benyttes som egenfinansiering av gjeld og som sikrer kommunen ved uforutsett utgifter, renteøkninger eller inntektssvikt. I tillegg framhever kommunen selv i budsjettokument at disposisjonsfondet er en helt nødvendig «buffer» i fasen hvor kommunen skal skalere ned driftsnivået.

Økonomiplanlegging vs samfunnsplanlegging

Det er positivt at kommunen ser samfunnsplanlegging og økonomiplanlegging i sammenheng, og at det er kommuneplanens samfunnsdel som gir retning for prioriteringene i økonomiplan og årsbudsjett.

Kobling av økonomiplan og kommuneplan er nytt for mange kommuner og det kan ta noen år før dette er godt innarbeidet. Statsforvalteren har utarbeidet et veiledningsnotat som har råd og tips i denne forbindelse. Dokumentet kan lastes ned fra våre hjemmesider på adressen:

<https://www.statsforvalteren.no/troms-finnmark/kommunal-styring/veiledningsnotat/>

Med hilsen

Per Elvestad (e.f.)
assisterende justis- og kommunaldirektør

Marianne Winther Riise
seniorrådgiver kommuneøkonomi

Dokumentet er elektronisk godkjent

Kopi til:

KomRev Nord

Sjøgata 3

9405

HARSTAD

Arkivsak-dok. 13/00265-26
Saksbehandler Terje Andreassen

Saksgang
Formannskap
Kommunestyret

Møtedato
23.06.2022
08.09.2022

ENDRING AV KOMMUNEDELPLAN IDRETT OG FYSISK AKTIVITET TIL TEMAPLAN

Forslag til vedtak/innstilling:

Formannskapet tilrår kommunestyret å fatte følgende vedtak:

1. Kommunestyret vedtar å sette «kommunedelplan idrett, idrettsanlegg, fysisk aktivitet og friluftsliv» ut av kraft.
2. Kommunestyret vedtar å etablere «temaplan idrett, idrettsanlegg, fysisk aktivitet og friluftsliv».

Vedlegg:

1: Kommunedelplan idrett, idrettsanlegg, fysisk aktivitet og friluftsliv

Kort beskrivelse av saken

Kommunedelplan idrett, idrettsanlegg, fysisk aktivitet og friluftsliv har ikke vært revidert siden den var egengodkjent i 2014. For å kunne søke tippemidler kreves det at kommunen har en oppdatert plan.

Ved å endre denne planen til en temaplan vil dette forenkle prosessene knyttet til årlig revisjon av planen.

Fakta i saken

For å kunne søke tippemidler skal det foreligge en oppdatert kommunal plan for idrett, idrettsanlegg, fysisk aktivitet og friluftsliv, hvor kommunen har vedtatt prioriteringer for anlegg som skal etableres i kommunen.

Fylkeskommunen bekrefter at det er opp til kommunen selv å avgjøre om planen skal være en temaplan eller kommunedelplan.

Eksisterende kommunedelplan er ikke oppdatert og beskriver ikke de anlegg som er relevante å etablere i kommunen. Eksisterende plan må revideres eller skrives på nytt som kommunedelplan eller en helt ny temaplan.

Om kommunen velger å videreføre planen som en kommunedelplan, skal denne etableres og revideres i tråd med kravene til planprosess i plan og bygningslovens kapittel 11.

- Oppstart av planarbeidet må varsles. Det er egne regler for kunngjøring av oppstart av arbeidet.
- Kommunen må utarbeide et planprogram, sende det ut på høring og legge det ut til offentlig ettersyn, i tråd med fastsatte frister.
- Kommunen må utarbeide et planforslag, sende det ut på høring, legge det ut til offentlig ettersyn og kunngjøre det gjennom media.
- Til sist skal kommunestyret vedta planen. Hvis en plan lages etter denne prosessen, vil endringer kreve nytt vedtak fra kommunestyret.

Om kommunen velger å definere planen som en temaplan, er det ikke fastsatt formelle krav til planprosessen.

- Det bør fattes politisk vedtak om at kommunen skal lage en slik plan. Dette for å sikre at kommunestyret har eierskap til planen og fagfeltet.
- Plan- og bygningsloven stiller ikke krav om at forslag til fag/temaplan skal sendes ut på høring, men mange kommuner velger likevel å gjøre det for å få inn relevante innspill.
- Administrasjonen anbefaler likevel at en temaplan sendes ut på høring til relevante lag, foreninger og grunneierlag

Vurdering

Administrasjonen anbefaler formannskapet med bakgrunn i overstående at eksisterende kommunedelplan skal vedtas utgått, og at det istedenfor utarbeides en temaplan for idrett, idrettsanlegg, fysisk aktivitet og friluftsliv.

Helse og miljø: Ingen konsekvens

Personell: Ingen konsekvens

Økonomi: Uten oppdatert plan oppfyller ikke kommunen vilkårene for å få tippemidler for ulike prosjekter.

Samfunnsplan:

- (1) Et rikt kultur- og fritidstilbud for alle unge mennesker og familier.
- (2) Møteplasser og engasjement bidrar til trivsel og bolyst i et universelt utformet samfunn
- (3) Folkehelsen skal styrkes (0-24 år).

Kommunedirektørens konklusjon

Kommunedirektøren tilrår at kommunedelplan idrett, idrettsanlegg, fysisk aktivitet og friluftsliv settes ut av kraft og erstattes av temaplan idrett, idrettsanlegg, fysisk aktivitet og friluftsliv.



Foto: Trond-Arvid Isaksen. Ibestad ILs jentelag på Norway Cup 2014

**KOMMUNEDELPLAN
IDRETT, IDRETTSANLEGG,
FYSISK AKTIVITET OG FRILUFTSLIV
2014 - 2025**



IBESTAD KOMMUNE

Forord

Dette er en plan for idrett, idrettsanlegg, fysisk aktivitet og friluftsliv. I hovedsak en plan som skal ligge til grunn for at lag /foreninger og andre som ønsker det, skal kunne søke spillemidler. Den er så klart også et verktøy for politikere, administrasjonen, idrettsorganisasjoner og engasjerte innbyggere.

I planstrategi for Ibestad kommune, vedtatt i kommunestyre sak 24/13, er det innarbeidet anleggsplan for idrett, idrettsanlegg og fysisk aktivitet for perioden 2014 – 2017. Denne planen velges å gjelde frem til 2025 med årlige rullinger av kortsiktige og langsiktige prioriteringer av handlingsprogram og de anlegg som skal søke spillemidler.

Kulturleder har vært prosjektleder og har samarbeidet med Plan, næring og utvikling (PNU), oppvekst, rådmann og fagperson innenfor idrett og friluftsliv. Satte tidsfrister har vær en utfordring og vi rakk ikke å overholde den.

Kapittel 1, 2 og 3 omhandler forarbeid for planen, overordnede føringer og utviklingstrekk i Ibestad kommune. Dagens situasjon med anlegg, aktiviteter og planer frem i tid ligger i kapittel 4 og 5. Her kommer også målsetninger og tiltak frem. Videre inneholder kapittel 6 og 8 en liste over eksisterende anlegg og de som har søkt spillemidler til anlegg. Her finnes også en liste over friluftsområder og utgangspunkt for turer, mens kapittel 7 og 9 tar for seg mottatte innspill til planen og det vil også være handlingsprogrammet i planperioden. Det være seg anlegg og aktiviteter både på kort og lang sikt.

Til slutt kommer en oversikt av litteratur som er brukt i planskrivingen samt en begrepsavklaring.

Hamnvik, august 2014
Annie Mikalsen

Innhold

Forord	1
1. Innledning	4
1.1 Bakgrunn for planen	4
1.2 Hensikt med planen	4
1.3 Disposisjon av planen	4
1.4 Prosjektansvarlig	4
1.5 Minimumskrav til planens innhold	4
1.6 Framdriftsplan	5
1.7 Vedlegg til planprogrammet – kartlegging og registrering anlegg	5
2. Overordnede føringer og målsetninger	6
2.1 Statlig anleggspolitikk	6
2.2 Ibestad kommune	6
2.3 Plan- og bygningslover (PBL)	6
2.4 Evaluering av Kulturplanen 2007 – 2010 – «våger å satse på kultur»	6
2.5 Trygg og tilgjengelig	6
3.0 Utviklingstrekk	7
3.1 Befolkningsstatistikk Ibestad kommune	7
3.2 Folkehelseprofil 2014 Ibestad	8
4.0 Idrett, idrettsanlegg og fysisk aktivitet	9
4.1 Samarbeid	9
4.2 Idrettsanlegg - situasjonen i dag og veien videre	9
4.3 Treningsrom	9
4.4 Svømmebasseng	9
4.5 Baner for ballspill	10
4.6 Vinteranlegg	10
4.7 Motorsport	11
4.8 Pilotprosjekt Safety Signal System (SSS-system)	11
4.9 Skytterbane	11
4.10 Vårsprett	12
4.11 Målsetting og tiltak for anleggspolitikk	12
5.0 Fysisk aktivitet og friluftsliv	12
5.1 Naturlekeparken	12
5.2 Årsand friluftspark	13

5.3 FYSAK- Ibestad	13
5.4 Hestesport	13
5.5 Stall Meyer	13
5.6 Tour de Andørja (TDA) – Triple Challenge	14
5.7 TDA Terreng	14
5.8 TDA – Ibestadløpet	14
5.9 TDA – Freeride	15
5.10 Kobbetjønnna friluftsområde	16
5.11 Gradering og skilting av turløyper	16
5.12 Parkeringsplasser	16
5.13 Målsetting og tiltak for fysisk aktivitet	17
5.14 Målsetting og tiltak for friluftsliv	17
6.0 Anlegg	18
6.1 Eksisterende anlegg som er registrert i www.idrettsanlegg.no	18
6.2 Anlegg som har søkt spillemidler – i prioritert rekkefølge	19
7.0 Mottatte innspill for planlagte anlegg og tiltak	19
7.1 Ordinære anlegg (kommuneanlegg) – ikke prioritert	19
7.2 Nærmiljøanlegg – ikke prioritert (innkomne)	20
7.3 Utstyr til aktiviteter	20
8.0 På tur ut i naturen - friluftsliv	21
8.1 Utgangspunkt for turer	22
9.0 Handlingsprogram - eksisterende og ønsket aktiviteter	23
9.1 Handlingsprogram for idrettsanlegg, ikke prioritert rekkefølge	24
10.0 Begrepsklaring	25
10.1 Litteraturliste	26

1. Innledning

Idrett og fysisk aktivitet er en viktig del av livet til oss nordmenn, den engasjerer og begeistrer. Idrett, fysisk aktivitet og friluftsliv handler om overskudd og mestring, om sosialt fellesskap og om gode oppvekstvilkår og om god helse.

En viktig del for befolkningen i Ibestad kommune er utviklingen av aktivitetsfremmede anlegg. Anlegg er infrastrukturen til idrett og fysisk aktivitet. Anlegg skapes i samspill mellom sivilsamfunnet og kommunen. Anlegg er infrastrukturen til idretts glede og gleden i å være aktiv i både natur og kultur. Å legge til rette for anlegg er å legge til rette for organisert og uorganisert aktivitet.

I tillegg er anlegg infrastrukturen for å legge til rette for å ha en aktiv befolkning i et folkehelseperspektiv. En aktiv befolkning er sunnere, friskere og lykkeligere.

1.1 Bakgrunn for planen

I planstrategi for Ibestad kommune, vedtatt i kommunestyre sak 24/13, er det innarbeidet anleggsplan for idrett, idrettsanlegg, fysisk aktivitet og friluftsliv for perioden 2014 – 2017.

Det var tidligere en ren idrettsplan som var grunnlagt for at lag og foreninger skulle kunne søke spillemidler. Denne ble erstattet med en idretts og anleggsdel i kulturplanen for Ibestad kommune 2007 – 2010.

Rådmannen ser fordeler med å se planen i et langsiktig perspektiv og foreslår at Kommunedelplan for idrett, og anlegg for idrett og fysisk aktivitet gjelder for perioden 2014 – 2025 med rullering hvert 4. år eller ved behov. Rullering av handlingsprogrammet av anleggene i forhold til spillemiddelsøknader skjer årlig.

1.2 Hensikt med planen

Hensikten med planen er å ha en politisk vedtatt og oppdatert langsiktig plan for utvikling av anlegg for idrett og fysisk aktivitet i kommunen. Planen må være utarbeidet så realistisk at handlingsprogrammet er gjennomførbart. Brukere av planen er politikere, administrasjonen, idrettsorganisasjoner og engasjerte innbyggere.

1.3 Disposisjon av planen

Planen vil omhandle en oversikt over planlegging av utbygging av anlegg for idrett og fysisk aktivitet i perioden frem til 2017, men bør også gi et langsiktig perspektiv over målsettinger frem mot 2025. En del tilbakemeldinger på fremtidige planer fra lag og foreninger er innkommet, men i tillegg vil nye forslag til anlegg legges inn ved den årlige rulleringen av planen.

1.4 Prosjektansvarlig

Kulturleder er prosjektleder. Tverrfaglig referansegruppe skal bestå av representanter fra PNU og oppvekst utpekt av rådmannen. Planen skal utarbeides etter plan- og bygningslovens bestemmelser om kommunedelplan

1.5 Minimumskrav til planens innhold

- Trender og utviklingstrekk i forhold til aktivitet og anleggsbruk i samfunnet ellers
- Målsetting for kommunens satsing på idrett, fysisk aktivitet og friluftsliv
- Målsetting for anleggsutbygging og sikring av arealer for idrett og friluftsliv
- Sammenheng med andre planer
- Prioritert og årlig rullering for utbygging av idretts- og friluftsanlegg
- Uprioriterte liste over langsiktige behov for anlegg
- Statusbeskrivelse med oversikt over eksisterende anlegg, utfordringer og behov
- Planen i et folkehelseperspektiv

1.6 Framdriftsplan

AKTIVITETER	DATO
Orientering om planprosessen til rådmannen – Forankring ift andre planer. Godkjenning	August -13
Rådmannen oppnevner en referansegruppe	August -13
Rådmannen orienterer formannskap	August -13
Planprogram til høring sammen med beskjed om planstart 6 ukers høringsfrist – svarfrist	23.10.13 08.12.13
Gjennomgang av innspill til planprogrammet samt sy det inn i planen Eventuelt bruk av referansegruppen.	Januar/februar
Gjennomgang av planen med rådmann, oppvekst og PNU	April og mai
Formannskapet godkjenner og sender planen ut til høring	6.junie 2014
Planen sendes til høring Høringsfrist 6 uker fra 7.6.14 – frist 31.7.14	Juni 2014 August 2014
Gjennomgang av innspill til planen samt fullføring av planen Eventuelt bruk av referansegruppe	August 2014
Administrativ gjennomgang	August 2014
Møte med kulturkomite som gir sin uttalelse	August 2014
Behandling formannskap	21.august 2014
Vedtak kommunestyre	September 2014
Kunngjøring	September/oktober 2014

Det har vært samhandling om planen via møter og mail-korrespondanse med PNU, oppvekst, rådmann og en person for idrett- og friluftsfolket. Innspill kom både skriftlig og muntlig og det er tatt til etterretning i planen.

Utfordringen med planen har vært tiden. Vi har ikke klart å holde de fristene som er satt i fremdriftsplanen. Godkjenningen av plane skulle vært i mars 2014. Det er en erfaring en får merke seg for senere prosjekter.

1.7 Vedlegg til planprogrammet – kartlegging og registrering anlegg

Etter plan og bygningslovens bestemmelser § 5-2. kunngjøres det herved start av utarbeidelse av ovennevnte planprogram. Merknader og innspill til planen må være lbestad kommune, oppvekstseksjonen v/kultur i hende innen 8. desember 2013.

lbestad kommune ved oppvekst/kultur ønsker nå innspill fra dere som driver aktiviteter ute i kommunens mang klubber og sammenslutninger, over følgende tema:

- Kartlegging av eksisterende anlegg og aktiviteter i kommunen.
- Registrering av anlegg og områder for idrett og fysisk aktivitet.
- Registrering av status på idrettsanlegg i deres nærmiljø eller område
- Registrering av aktiviteter som foregår i deres lag og foreninger.
- Registrering av uorganisert aktivitet i grendene gjennom idrettslag og velforeninger. Eks turveier, badeplasser osv.
- Forslag til nye anlegg og aktiviteter i kommunen
- Innspill fra deres lag /forening/enkeltperson om tiltak og planer på nye anlegg som planlegges i nærområdet
- Innspill fra aktuelle lag og foreninger om tiltak og planer på nye aktiviteter som laget planlegger.
- Er det behov for nye anlegg og aktiviteter?

2. Overordnede føringer og målsetninger

2.1 Statlig anleggspolitikk

Den nye idrettsmeldingen St.meld. 26 (2011 – 2012) «Den norske idrettsmodellen», har som mål at folk flest skal ha muligheter til å drive med idrett og fysisk aktivitet. For å nå dette målet må bygging og rehabilitering av infrastruktur prioriteres i forhold til behovsvurderinger lokalt, regionalt og på nasjonalt nivå. Den viktigste målgruppen for bruk av spillemidler til idrettsformål er barn (6-12 år) og ungdom (13-19 år). Anlegg som stimulerer til barns fysiske aktivitet, organisert eller uorganisert, prioriteres spesielt. Det blir også lagt vekt på det sosiale aspektet hvor anlegg sees på som møteplasser i lokalsamfunnene. Personer med nedsatt funksjonsevne skal kunne delta i idrett og fysisk aktivitet og vektlegges særlig.

Troms fylkeskommune forvalter ordningen av spillemidler på vegne av staten. Ordningen omfatter søknader til bygging av nye anlegg, rehabilitering av eldre anlegg, nærmiljøanlegg og friluftsanlegg. Kulturdepartementet (KUD) reviderer årlig bestemmelser om tilskudd til anlegg for idrett og fysisk aktivitet. Departementet fastsetter de beløp fylkeskommunene kan få til fordeling og gir tilbakemelding til fylkeskommunene om beløpene størrelse hvert år. Fylkeskommunen fordeler deres tildelte beløp til de prioriterte søknader

2.2 Ibestad kommune

Kulturdepartementet forutsetter at hver kommune skal ha en kommunedelplan for idrett, idrettsanlegg og fysisk aktivitet, med prioritert tiltaksplan for å få statlig støtte i form av spillemiddeltilskudd. Her skal ulike målsettinger for arbeidet skisseres, samt prioriteringer over satsingstiltak som ønskes gjennomført i handlingsperioden. Denne må være politisk behandlet før lag og foreninger kan søke om spillemidler og eventuelt få støtte. Uten en politisk behandling av handlingsplanen, vil det ikke kunne forekomme noen rehabilitering av gamle anlegg eller utbygging av nye anlegg i kommunen. Prioritering av idrettsanleggene har vært en del av Kulturplanen for Ibestad med årlige rullinger.

2.3 Plan- og bygningslover (PBL)

Kommuneplan for Ibestad kommune skal bestå av en arealdel og en samfunnsdel. Pr i dag har vi ikke utarbeidet plan for samfunnsdelen. *Planen skal fremme bærekraftig utvikling av arealer til beste for den enkelte, samfunnet og fremtidige generasjoner. Universell utforming skal ivaretas i planleggingen og kravene til det enkelte byggetiltak. Det samme gjelder hensynet til barn og unges oppvekstvilkår og estetisk utforming av omgivelsene.*

2.4 Evaluering av Kulturplanen 2007 – 2010 – «våger å satse på kultur»

I kulturplanen omhandlet et avsnitt idrett, idrettsanlegg og fysisk aktivitet med et handlingsprogram. I planen blir det anmodet om at det må lages en handlingsplan for utbygging av idretts- og friluftsanlegg. Planen gikk ut i 2010, men handlingsprogrammet har vært rullert årlig. Kulturplanen er en god plan som har gjennomførbare mål og strategier. Flere av målene er utført og resterende videreføres inn i denne planen.

2.5 Trygg og tilgjengelig

Handlingsplan for skadeforebygging, sikkerhet og universell utforming (2011)

Mål: Ivareta og legge til rette for kommunes innbyggere i alle aldre, og på den måten i størst mulig grad kunne forebygge skader og ulykker. Bistå ungdom i en tidlig fase ved blant annet å etablere møtestedet.

Idrett og fysisk aktivitet er forbyggende og omtalt i Trygg og tilgjengelig som forebyggende tiltak.

3.0 Utviklingstrekk

Nordmenn trener som aldri før. Vi trener, er i fysisk aktivitet og mosjonerer. Med andre ord så driver vi med egenorganisert fysisk aktivitet og det er i alle aldersgrupper, jf *Den norske idrettsmodellen*.

De mest vanlige fritidsaktivitetene for lbestad befolkning er fysisk aktivitet og mosjon. Selv om vi på landsbasis, trener og mosjonerer som aldri før går likevel omfanget av fysisk aktivitet ned. Slik er det også på lbestad. Dette kan skyldes at vi beveger oss mindre. Vi har stillesittende jobber og vi bruker mer tid på sosiale medier.

Tradisjonell idrettsutfoldelse får konkurranse av nyere trender, for eksempel tilbudet fra treningsinstitutter og lignende. Uegennyttig idrettsadministrasjon gir trening i demokratiske samhandlingsformer. Dersom de frivillige idrettsforeningene svekkes, vil også den interessen for demokratisk styringsform i idretten svekkes.

Idretten har fram til nå vært tuftet på frivillighet, også i lbestad-idretten, selv om det kan synes vanskeligere enn tidligere å rekruttere til arbeidskrevende tillitsverv. Idrettsrådet har en oppgave i denne sammenheng. Rådet skal være idrettens talerør og støttespiller i idrettspolitiske sammenheng. Dessverre har vi i lbestad ikke et idrettsråd opp å gå. Det har ved flere anledninger vært gjort forsøkt på oppstart av rådet, uten å lykkes.

3.1 Befolkningsstatistikk lbestad kommune

Gjennomsnittlig alder. 2000-2013.

Region	År	Innbyggere i alt	Gjennomsnittlig alder
lbestad	2000	1 763	46,12
lbestad	2001	1 724	46,17
lbestad	2002	1 715	46,09
lbestad	2003	1 689	46,00
lbestad	2004	1 696	45,43
lbestad	2005	1 649	46,01
lbestad	2006	1 630	46,31
lbestad	2007	1 574	46,85
lbestad	2008	1 511	47,35
lbestad	2009	1 440	48,16
lbestad	2010	1 408	48,29
lbestad	2011	1 419	48,54
lbestad	2012	1 410	48,42
lbestad	2013	1 421	48,11

Kilde: Statistisk sentralbyrå <>> Bearbeiding: KommuneProfilen

Befolkningens gjennomsnittlige alder har steget i de aller fleste kommuner og regioner etter 2000. På landsbasis har gjennomsnittsalderen økt fra 38,2 år i 2000 til 39,3 år i 2013.

Først og fremst skyldes den økende gjennomsnitt-alderen sterk vekst i aldersgruppen 55-66 år. På landsbasis utgjorde denne aldersgruppen 10,7 prosent av befolkningen i 2000 og 14,1 prosent i 2013. Likeledes har det blitt færre innbyggere i alderen 25-39 år - og denne aldersgruppen har gått fra en andel på 22,6 prosent i 2000 til 20,0 prosent i 2013. Også aldersgruppen 0-15 år betyr mindre i 2013 enn i 2000.

Det er imidlertid store forskjeller mellom kommunene. Gjennomsnittsalderen varierer mellom 48,1 år i lbestad kommune i Troms og 34,2 år i Gjesdal kommune i Rogaland - og også aldersgruppenes betydning og utvikling viser store regionale forskjeller

Innbyggere etter aldersgrupper. Antall innbyggere

	År	Innbyggere i alt	Aldersgrupper. Antall innbyggere						
			0-15	16-24	25-39	40-54	55-66	67-79	80+
Ibestad	2000	1 763	270	199	247	332	253	316	146
Ibestad	2001	1 724	263	192	239	332	249	296	153
Ibestad	2002	1 715	270	186	240	326	253	282	158
Ibestad	2003	1 689	275	175	234	321	257	280	147
Ibestad	2004	1 696	292	176	229	323	263	264	149
Ibestad	2005	1 649	269	184	200	323	270	265	138
Ibestad	2006	1 630	267	169	202	322	270	261	139
Ibestad	2007	1 574	255	168	173	307	277	252	142
Ibestad	2008	1 511	226	162	164	300	283	239	137
Ibestad	2009	1 440	202	151	158	277	287	230	135
Ibestad	2010	1 408	202	139	152	281	275	228	131
Ibestad	2011	1 419	193	156	146	276	281	227	140
Ibestad	2012	1 410	185	164	147	274	278	222	140
Ibestad	2013	1 421	197	156	160	267	268	234	139

Kilde: Statistisk sentralbyrå <>> Bearbeiding: KommuneProfilen

3.2 Folkehelseprofil 2014 Ibestad

Folkehelseprofilen for Ibestad har et folkehelsebarometer som viser en statistikk som ikke er særlig oppløftende. Den viser at vi har utfordringer i forhold til folkehelsen. Se www.fhi.no/folkehelseprofiler

Folkehelsebarometeret forteller oss at vi på flere områder skårer dårlig i forhold til resten av landet på følgende områder:

- høyere utdanning
- uføretrygdede
- barn av enslige forsørgere
- røykende kvinner
- hjerte- og karsykdom
- type 2-diabetes
- kols og astma
- muskel og skjelett plager

Vi blir oppfordret av fagfolk innenfor helse til å være i mer fysisk aktivitet. Dette må være områder Ibestad kommune må ha fokus på i årene som kommer for å forbedre/snu denne utviklingen. Det gjelder alle aldersgrupper. Mange rapporter melder om at barn og ungdommers bruk av sosiale medier fører til at denne gruppen beveger seg minimalt. utfordringen for oppvekst/kultur blir å legge til rette for at alle skal ha mulighet til å være i fysisk aktivitet.

4.0 Idrett, idrettsanlegg og fysisk aktivitet

Idrett dreier seg om frivillig kroppslig aktiviteter og bevegelser der ferdigheter, prestasjoner og glede står sentralt, enten vi drever mosjonsaktiviteter eller konkurranseaktiviteter. Kroppsutfoldelsen i idrett er på en helt annen måte enn kroppsbruken i hverdagen da den i vesentlig mindre grad er knyttet til det nyttige, for eksempel i forhold til inntektsgivende arbeid. Idrett innafør en slik ramme er en kulturaktivitet som har sin egenverdi som en samfunnsbyggende faktor.

4.1 Samarbeid

Sentral samarbeidspartner for lbestad kommune blir Troms fylkeskommune og Troms Idrettskrets (TIK), men også nabokommuner ved samarbeidstiltak. Internt i kommunen er det lag og foreninger som er de viktigste samarbeidspartnere til kommunens administrasjon i forhold til planlegging, søknadsveiledning og saksbehandling, eventuelt gjennomføring av anleggsbygging og vedlikehold.

Frilufts- og fritidsaktiviteter er hovedsakelig basert på frivillige lag og foreningers dugnadsarbeid. Det som blir viktig fra kommunens side, er å støtte opp om det engasjementet og initiativet som disse aktørene tar.

4.2 Idrettsanlegg - situasjonen i dag og veien videre

Idrettsanlegg i lokalmiljøet er viktig og skal stimulerer og tilfredsstillende innbyggernes behov for fysisk aktivitet i organiserte eller egenorganiserte former. Når det gjelder ungdom, er det et mål å utvikle anlegg som tilfredsstillende ungdommens behov for utfordringer og variasjon. Ungdom må gis mulighet til å medvirke i utformingen av anlegg. Anleggene bør fungere som gode sosiale møteplasser i lokalsamfunnene. Det er viktig at alle grupper i samfunnet kan bruke idrettsanleggene og Kulturdepartementet har en veileder i *Universell utforming – V-0511-B*.

lbestad har noen litt større og flere små anlegg som gir mulighet for allsidige idrettsaktiviteter. I lbestad kulturhus finner en flerbrukshall og svømmebasseng samt et treningsrom. Mange av kommunens idrettsanlegg er i privat eie (idrettslagene) og forplikter klubbene i betydelig grad når det gjelder drift og vedlikehold.

4.3 Treningsrom

Treningsrom tilhørende lbestad kommune og som ligger i kulturhuset er under oppussing. Treningspriser og oversikt over treningstider utarbeides. Renhold og vakthold må avklares før utleie.

4.4 Svømmebasseng

Svømmebassengets tekniske rom er i svært dårlig forfatning og nå er det tvingende nødvendig med reovering. Det må foreligge en idrettsfunksjonell forhåndsgodkjenning av kultur departementet for rehabilitering, tilbygg og ombygging av svømmehaller. Her må det komme frem dagens behov og en plan for gjennomføring jf *Bestemmelser om tilskudd til anlegg for idrett og fysisk aktivitet – V-0732-2013*.

4.5 Baner for ballspill

Det finnes fire fotballanlegg i kommunen. En gressbane som drives og eies av Ibestad Idrettslag (IIL) og ligger ved siden av Ibestadhallen. I samme område ligger en kommunal grusbane og ballbinge som også er aktivitetsområde for Ibestad skole. Området rundt og mellom Ibestad Gressbane benyttes også som skiarena.

IIL ønsker å bygge nytt anlegg – kunstgressbane 9-er-bane på nåværende grusbane under forutsetning at gressbanen holdes i god stand. Fotballagene ønsker å spille fotball under skikkelige forhold og bruke en lenger del av sesongen enn det lagets gressbane kan tillate. Utfordringer blir å skaffe leieavtale fra kommunen på 30 år og anlegget vil få en kostnadsramme på underkant av 2 mill. Alternativt er å se på muligheten å etablere 11-er bane, kunstgress, der gressbanen er i dag. Dette vil gi bedre mulighet til å gjennomføre trening og kamper i større deler av året, og det vil begrense drift og vedlikehold til ett anlegg. IIL ønsker dialog med kommunen for å se på mulig samarbeid ved eventuell etablering av kunstgressbane, og for samdrift og sambruk når ny skole etableres.

Slik anlegget er i dag må det en oppgradering av vedlikeholdsutstyret (vertikal skjærer, oppsamler, redskapsbærer og vanningsanlegg) til gressbanen, herunder også flombelysning. Fra tidligere var gressbanen på Ibestad en anerkjent og meget velholdt gressbane. Klarer vi å oppgradere banen er det et potensial for inntjening ved utleie av banen. Ser vi da også på de fasiliteter i området rundt som idrettshall, basseng, bibliotek, kultursal m.m., er det mulig å ha både konferanser og andre aktiviteter.

Ved skolen i Åndervåg er det grusbane som brukes som fotball- og skiarena av Andørja Sportsklubb (ASK) samt som aktivitetsområde for skolen. Ballbinge med lys og kunstgress er under oppføring av og ved Andørja Montessoriskole i Åndervåg. Den er ekstra stor og planen videre er å islegge banen.. Ved Ånstad oppvekstsenter på Brekka, ligger en grusbane og en ballbinge som brukes som aktivitetsområde.

4.6 Vinteranlegg

I kommunen er det tre lysløyper og to skianlegg. (IIL) drifter en lysløype i Garsvikdalen, ASK en ved skistadion i Åndervåg og en i Ånstaddalen. Løypene har hver en lengde på ca 2 – 4 km. I tillegg drifter hvert lag sin egen «folkeløype» som holdes med skispor det meste av vinteren. Disse løypene er lokalisert i Vasskaret, Ånstaddalen og Nøysomheten – Fjellmyra. Andre skianlegg er en skiarena i Vasskaret og et skileikanlegg på Nøysomheten, Hamnvik. I tillegg ble det i sin tid påbegynt arbeid med en skøytebane på Nøysomheten som aldri ble fullført. Det er stor interesse for å ta dette arbeidet opp igjen.

«Folkeløypa» til Fjellmyra er maksimalt opparbeidet med grøfter og stikkrenner fra p-plassen ved Nøysomheten byggefelt til møte med utmarksveien fra Parten til Fjellmyra. Denne løypa må repareres etter skade i forbindelse med kjerneboringene i høst. Ski-leikanlegget i Nøysomheten må ryddes og oppgraderes. Skileikanlegget er bygget med kommunale midler, mens turløypa er kostet av IIL og noe tilskudd fra kommunen.

ASK har planer om å opparbeide og utvide lysløype i Åndervåg til å bli mer brukervennlig hele året samt legge den til rette for å kunne brukes under Tour de Andørja. Oppgradere og vedlikeholde alle typer løype i naturen samt skiarena. Marka og fjellet skal gjøres mer tilgjengelig.

4.7 Motorsport

Ibestad motorcrossanlegg ble bygd i perioden 2009 – 2011. Det er Ibestad Idrettslag som eier og driver anlegget i samarbeid med Ibestad Motorsports Klubb (IMK). *Anlegget virker grundig planlagt og er godt plassert inn i terrenget. Inngrep i eksisterende vegetasjon er blitt gjort i minst mulig grad. Anlegget gir et tiltalende helhetsinntrykk.* Jf Kulturdepartementets rapport juli 2011.

IMK planlegger teknisk oppgradering av baneanlegget til B – C klassifisering. Det betyr at det kan kjøres nasjonale løp og gjelder fra 5 år og opp. Det er planer om utvikling av enduroløype. En løype som ikke baseres på fart, men på ferdighet, balanse og utholdenhet. Og som kjøres på skogsstier, over stokk og stein og på veier osv. I tillegg planlegges det å utvikle banen til helårsdrift slik at den kan brukes til snøscooter cross, samt opplæring av snøscooter førere. Bygging av klubbhus er også med i klubbens planer på lenger sikt.

4.8 Pilotprosjekt Safety Signal System (SSS-system)

Safety Signal System, SSS er et nyutviklet sikkerhetssystem som skal ivareta sikkerheten innenfor motocross og motorsport. Ibestad Motorsportsklubben og banefasilitetene der vil bli brukt som arena for videreutvikling og som et demoanlegg utad. Pilotprosjekt kalt SSS- støttes gjennom Innovasjon Norge og første prototype er delvis ferdig.



Foto: Harstad motorsportsklubb. Fra åpningen av Motorsportsbanen på Skjellavollen, Ibestad

4.9 Skytterbane

Spesialanlegg for skyting er anlagt under Nappen på Andørja. Dette anlegget eies og driftes av Nappen Skytterlag. Der er baner på 100 og 200 m. Her finnes elgbane, leirduebane og pistolbane. Renovering av anlegget er nødvendig.

4.10 Ibestad Golfklubb

Ibestad Golfklubb har besøksadresse Ånstad, 9454 Troms. Bedriften ble stiftet i 2005 og er registrert som FLI under bransjen "idrettslag og -klubber". Ibestad Golfklubb har fått spillemidler i 2013 og 2014. Arbeidet med å bygge golfbanen på Ånstad ble startet vår/sommer 2014 og arbeidet må være ferdig i løpet av to år fra innvilget spillemiddelsøknad.

4.11 Målsetting og tiltak for anleggspolitikk

Ibestad kommune vil legge forholdene til rette for at lag og foreninger, samt eventuelle andre aktører, gis muligheter til å utbedre og bygge ut anlegg til ønskede formål og behov.

Nr	Tiltak	Hvem utfører tiltak	Når
1	Kommunens økonomiske støtte til idrettsanleggene rettes mot vedlikehold og rehabilitering av eksisterende anlegg og planlegging for utvikling av disse	Formannskap fordeler tilgjengelige kulturmidler	Tildeling i mai/juni årlig
2	Veiledning til søkere ifb med spillemiddelsøknad,	Kommunens saksbehandler i samarbeid med teknisk etat	Hele planperioden
3	Veileder i anleggsspørsmål Idrettsanlegg og anlegg i friluft	Oppvekst v/kultur i samarbeid med teknisk etat	Hele planperioden
4	Videreføre samarbeid med lag og foreninger og privatpersoner -	Kommune og lag/foreninger, ildsjeler	Hele planperioden
5	Pådriver for å få idrettsrådet opprettet igjen	Kommunen i samarbeid med lag/foreninger	Planperioden
6	Innrapportering til kommunen om planer og behov for rehabilitering av eksisterende anlegg og bygging av nye anlegg	Lag og foreninger	Årlig juli – oktober
7	Info ut til lag/foreninger om de muligheter som finnes av tilskuddsordninger – også lokalt – søknadsfrister	Kommunen v/servicetorget i samarbeid med oppvekst v/ kultur	Hele planperioden
8	Rullering av handlingsprogram for idrettsanlegg m/årlig prioritering	Formannskap og Kommunestyret	Desember
9	Langsiktig prioritering av de anlegg som ligger inne i planen med planer om å søke spillemidler	Formannskap og kommunestyre	Desember

5.0 Fysisk aktivitet og friluftsliv

Organisert trening er viktig, særlig for barn og ungdom. TV, data og andre sosiale medier er med på å passivisere, ikke bare barn og ungdom, men hele befolkningen, jf. www.helsedirektoratet.no. Det er svært viktig at kommunen stimulerer, motiverer og legger til rette for at lag og foreninger blir i stand til å skape varierte og organiserte aktiviteter for barn og ungdom. Folk med nedsatt funksjonshemming må ikke glemmes i denne sammenheng, de skal også ha mulighet til å være i fysisk aktivitet ut fra sitt ståsted.

Alle skal ha mulighet til å oppleve natur i kommunen vår. Ibestad byr på rike muligheter for å være ute på tur, og allemannsretten gir oss anledning til å bevege oss fritt over store områder. Kommunens oppgave er å sørge for at allemannsretten følges opp i praksis, og å stimulere til at folk bruker naturen og har glede av den. Friluftslivspolitikken har som mål at friluftsliv skal være for alle.

5.1 Vårsprett

Et årlig arrangement med trening og velvære for jenter og damer i alle aldre.

5.2 Naturlekeparksen

I 2012 ble naturlekeparksen Fabeløya åpnet. Den ligger på Holtan på Sørrollnes. Et fantastisk lekeområde i naturskjønt område hvor barn og voksne kan utfolde seg fritt. Stedet er attraktivt ikke bare for Ibestads befolkning, men også for familier i omliggende kommuner. Det er planer om å bygge et steinalderhus/scene i tilknytning til parken. Det er gjort funn fra eldre steinalder (4-10000 år fra nåtid) i og rundt parkens område.

5.3 Årsand friluftspark

Årsand friluftspark er under bygging. Dette vil bli et friluftsanlegg for alle og det er lagt stor vekt på universell utforming. Her vil en finne badeanlegg, turstier, gapahuk, sandvolleyballbane og sanitæranlegg i naturskjønne omgivelser. Et sted hvor alle grupper og folk i alle aldre kan la seg inspirere til fysisk aktivitet. Stedet kan også være et møtested hvor fysisk aktivitet utføres. Anlegget ferdigstilles i løpet av 2014.

5.4 FYSAK- Ibestad

FYSAK står for tilpasset fysisk aktivitet i Ibestad kommunes helsearbeid, både forebyggende og rehabiliterende.

Hovedmål: Fysisk aktivitet som grunnlag for bedre helse.

FYSAK er i dag lagt til Ibestad Frivilligsentral og det er «Tur-ti-turene» som det blir lagt vekt på og som gjennomføres. Et lavterskeltak som har ført til flere merkede løyper ute i naturen og som er blitt veldig attraktivt og populært.

Utfordringene ligger i å lage årlige nye løyper. Ibestad Frivilligsentral har oppgaven med å koordinere til samarbeid med lag og foreninger for å få satt arbeidet med merking av nye løyper

5.5 Hestesport

Ibestad hestesportsklubb er nå gjenopprettet og har i dag 17 medlemmer fra 8 – 50 år. Klubben jobber for et godt miljø for hesteinteresserte i kommunen. Klubben ønsker å legge til rette for å kjøre kurs og konkurranser innen hestesport. Hestesport er populært og klubben ønsker å få hjelp av kommunen til å få laget en ridevei/sti.

5.6 Stall Meyer

Privat næringsdrivende som tilbyr ulike fasiliteter til hesteinteresserte. Tilrettelagt for funksjonshemmede. Det jobbes for å få bygd en ridehall. Prosjektet er i startfasen og det gjøres nå undersøkelser for finansiering.

- ✓ Stallplass til 10 hester
- ✓ Ridebane
- ✓ Turridning
- ✓ Ride-opplæring for alle aldersgrupper
- ✓ Aktiviteter



5.7 Tour de Andørja (TDA) – Triple Challenge

Triple Challenge setter deg på en styrke- og utholdenhetstest litt utenom det vanlige! Her kombineres hurtighet, kondisjon og viljestyrke i en konkurranse over tre dager. Når du har gjennomført vil du utvilsomt føle deg seg som en vinner, selv om du skulle bli slått på målstreken av din argeste konkurrent.

For å få et best mulig arrangement begrenser vi antallet barn som kan være med til 500 og alle barn må forhånds-påmeldes.



Foto: Trond-Arvid Isaksen.

5.8 TDA Terreng

TDA Terreng, terrengrittet med utfordringer for enhver smak! "Kraftrittet" arrangeres med start og mål ved oppvekstsentret på Ånstad.

5.9 TDA – Ibestadløpet

Ibestadløpet kjøres i samarbeid med Tour de Andørja.

Ibestadløpet er et 11 km langt terreng- og fjelløp i naturskjønne omgivelser. Løypa starter ved Ibestadhallen/kulturhuset og går rundt Ibestadvannet og Breivollfjellet, med mål ved Ibestadhallen.

5.10 TDA – Freeride

TDA- Freeride Challenge for alle som liker frikjøring kombinert med store naturoplevelser.

Andørja og Rolla har over 20 ville fjell som er over 1000 meter. Her kan du få utfordret deg selv i omgivelser, som det er herlig å drømme om på mørke vinterkvelder.

I konseptet som foregår over 3 dager, inngår helikopterløft med konkurranseforberedelser der vi kjenner på «snyen», og en frikjøringskonkurranse avslutningsdagen med sportsklasser og eliteklasser.

Dette eksklusive tilbudet vil bare 65 av dere kunne delta i. Så her gjelder det å være tidlig ute om du vil sikre deg en plass i årets arrangement. Påmelding vil åpne innen kort tid.

Som tidligere år er det helikopter som står for transport opp på fjellet. Så får hver enkelt bruke sitt foretrukne utstyr for å komme seg ned fra fjellet.



Foto: letour.no

5.11 Kobbetjønnen friluftsområde

Eies og driftes av Ibestad Jeger- og fiskeforening. Et naturskjønt og lett tilgjengelig område med grillbu, lavvo, scene «Noravindshallen» og sanitæranlegg. Det er et tjern hvor det er mulighet for fiskeing. Hvert år, siste fredagen i juli, arrangeres det fiskekonkurranse, skotthella, grilling og offentlig fest til glede for både fastboende og tilreisende.

5.12 Gradering og skilting av turløyper

Ibestad kommune samt Sørrollnes grendelag søkte, hver for seg, tilskudd til skilting og oppgradering av turløyper. Både kommunen og grendelaget fikk midler. Dette arbeidet er i full gang og utføres av private, lag og foreninger samt Ibestad Frivilligsentral. Det er utarbeidet skiltplan, kart med merket løyper og diverse infotavler for deler av Rolla. Det er i 2013/2014 søkt om nye midler for Andørja og områdene Engenes og Ånstad. I tillegg har FYSAK-Ibestad ordnet med merking av turstier, som kan benyttes.

Disse turstiene må selvsagt vedlikeholdes, ryddes og merkes. Spesielt må stiene over tregrensa ettersees og merkes / vades. Kommunen har gitt ut et turistkart hvor det er signalisert merkede turstier og da må disse være til å finne på turstiene. Her må det gjøres avtaler med enkeltpersoner eller lag/foreninger for maling, merkepåler ol..

5.13 Parkeringsplasser

Ved flere av utgangspunktene for turer er det dårlig plass eller manglende plass til parkering. Disse områdene er til tider mye brukt av turfolk. Særlig gjelder dette for Sør- og Nord Forså samt Fugleberg. Også på Skog, som nå er med i *skiltplan arbeidet* er det behov for parkeringsplasser. I forbindelse av utbedring av veinettet R 848 kan kanskje dette utføres samtidig, dersom det skulle være tilgjengelig fyllmasse som kan brukes til å få laget parkeringsplasser.



Foto: Trond-Arvid Isaksen



Foto: Trond-Arvid Isaksen

5.14 Målsetting og tiltak for fysisk aktivitet

Alle innbyggerne i Ibestad skal ha mulighet for å utøve daglig fysisk aktivitet uansett forutsetninger.

Nr.	Tiltak	Hvem utfører tiltak	Når
1	Aktiviteter i fellesskap	Lag/foreninger i samarbeid med kommunen	Planperioden
2	Kommunen tilrettelegger og stimulerer til fysisk aktivitet for alle grupper i lokalsamfunnet	Alle avdelinger i kommunen i samarbeid med idrettslag	Planperioden
å	Videreføre «Tur – ti – tur»	Ibestad Frivilligsentral	Planperioden
3	Stimulere til konkurranseidrett	Alle aktører	Planperioden
4	Veilede og motivere til at idrettslag søker midler til fysisk aktiviteter for alle	Kultur i samarbeid med idrettslag	Årlig

5.15 Målsetting og tiltak for friluftsliv

Ibestad kommune skal ha en arealpolitikk som sikrer befolkningen tilgang til variert friluftsliv og gode naturopplevelser

Nr.	Tiltak	Hvem utfører tiltak	Når
1	Ferdigstilling av Årsand friluftspark	Alle, ildsjeler, frivillige	2014
2	Vedlikehold og utvikling av stier og turløyper	Frivilligsentral i samarbeid med kommunen og frivillige	Planperioden
3	Vurdere medlemskap i Sør-Troms friluftsråd	Formannskap/kommunestyre	Planperioden
4	Videreføre FYSAK-Ibestad	Ibestad Frivilligsentral	Planperioden
5	Søke midler til oppgradering og merking av turløyper	Kommunen i samarbeid med frivillige	Årlig
6	Videreføre arbeidet med turkart og infotavler	Kommunen i samarbeid med frivillige	Planperioden
7	Laget p-plasser ved utfartsområdene Søk eksterne midler og kommunale midler	Utføres samtidig med veibygging og av kommunen	Planperioden

6.0 Anlegg

6.1 Eksisterende anlegg som er registrert i www.idrettsanlegg.no

	NÆRMILJØANLEGG	STATUS PR 31.12.13
1	Bolla løkkebane	Solgt privat/nedlagt
2	Askeladden uteområde (Skateboardanlegg)	Bør oppgraderes
3	Ibestad barneskole, ballbinge ved Askeladden	Realisert
4	Hamnvik nærmiljøbakke (Skileikanlegg, Nøysomheten)	Eksisterer/oppgraderes
5	Brekka balløkke, Ånstad	Eksisterer

	Kommuneanlegg (ordinære anlegg)	STATUS PR 31.12.13
1	Brekka grusbane (Ånstad)	Eksisterer
2	Brattåsen o-kart	Eksisterer
3	Hamnvik lysløype	Eksisterer
4	Ibestad idrettsplass, gressbane fotball	Eksisterer/oppgraderes
5	Ibestad idrettsplass, grusbane fotball	Eksisterer
6	Ibestad svømmehall, basseng, badstu og garderobes	Eksisterer
7	Ibestad kulturhus (Ibestad samfunnshus)kulturbygg	Eksisterer
8	Lomtjønnyran o-kart, naturreservat Rollnes	Eksisterer
9	Åndervåg lysløype, Engenes	Eksisterer/oppgraderes
10	Nappen skytterbane 100 m, Engenes	Eksisterer
11	Nappen skytterbane 200 m, Engenes	Eksisterer
12	Nappesletta fotballbane, grus, Engenes	Eksisterer
13	Ånstad skole gymnastikksal (Ånstad oppvekstsenter)	Eksisterer
14	Solstad skole bad og svømmeanlegg (Montessoriskolen)	Privat eie nå
15	Solstad skole gymsal, Andørja Montessoriskole	Privat eie nå
16	Ibestad hallen, Ibestad kulturhus, flerbrukshall	Eksisterer
17	Ånstad bad og svømmeanlegg, Ånstad oppvekstsenter	Skole/basseng nedlagt
18	Ibestad motorsportsanlegg, Skjellavollen	Eksisterer/oppgraderes

	Anlegg under bygging 2013 eller oppstart i 2014	Status pr 31.12.13
1	Gapahuk, Årsand friluftspark	Klargjøres vår 2014
2	Sanitærbygg, Årsand friluftspark	Klargjøres vår 2014
3	Tursti, Årsand friluftspark	Klargjøres vår 2014
4	Skiltplan Hamnvik og merka turstier	Klargjøres vår 2014
5	Skiltplan Engenes og Ånstad med merka turstier	Byggestart sommer 2014
5	Ånstad golfbane	Byggestart vår 2014
6	Ballbinge m/kunstgress og lys, Montessoriskolen	Under bygging

	Registrerte planlagte anlegg, ikke prioritert	STATUS PR 31.12.13
1	Ibestad kulturhus, skytebane inne	Urealistisk
2	Åndervåg nærmiljøanlegg, skileikanlegg	Planlagt
3	Klatreanlegg Andørja Montessoriskole, innendørs	Planlagt
4	Ånstad golfbane, 9 hull, tilsagn spillemidler i 2013, kr 1.4 mill.	Planlagt (1. prioritet)
5	Ibestad motorsportsanlegg, motorcrossløype	Planlagt
6	Årsand friluftspark, friluftsområde (endres til realisert)	Planlagt
7	Ibestad Kulturhus, teknisk rom basseng – Ibestad kommune	Planlagt (2. prioritet)

6.2 Anlegg som har søkt spillemidler – i prioritert rekkefølge

Prioritet	Søker	Tiltak	Status
1. pr	Ibestad Golfklubb	Golfbane 9 hulls, Ånstad	Søkt spillemidler 2014 – 1,2 mill Tilsagn 2013 på 1,4 mill
2. pr	Ibestad kommune	Renovering teknisk rom svømmehall v/Ibestad kulturhus	Søkt i 2013 - avslag Søkt spillemidler 2014

Ibestad Golfklubb fikk tilsagn på spillemidler på kr 1.4 millioner og et kommunalt tilskudd på kr 58000 i 2013, mens Årsand friluftspark fikk tilsagn på kr 131000. Ibestad kommune søkte spillemidler også i 2013, men fikk avslag.

Planlagte tiltak som ønsker spillemidler må årlig sende inn elektronisk søknad innen 15. oktober. Søknadsskjema ligger inne på www.idrettsanlegg.no

7.0 Mottatte innspill for planlagte anlegg og tiltak

7.1 Ordinære anlegg (kommuneanlegg) – ikke prioritert

Nr.	Lag/forening	Tiltak	Status
1	Ibestad IL	Oppgradering av vedlikeholdsutstyret til gressbanen	Planlagt i planperioden
2	Ibestad IL	Vanningsanlegg til gressbanen	Planlagt
3	Ibestad IL	Oppgradering med flombelysning på gressbanen	Planlagt
4	Ibestad IL	Fotball. Kunst-gressbane 9-bane 1 -4 tiltak beregnet til over 2 mill	Planlagt
5	Nøysomheten Vel /Ibestad ungdomsråd	Tidligere påbegynt arbeid med skøytebanen ønskes tatt opp og fullføres	Planlagt 2014 – 2015
6	Ibestad Motorsport klubb (IIL)	Motorsport Klubbhus	Planlagt 2015
7	Ibestad Motorsport klubb (IIL)	Teknisk oppgradering til B og C klassifisering	Planlagt 2015
8	Ibestad Motorsport klubb (IIL)	Utvikle banen til helårsdrift Snø-scooter cross	Planlagt 2014 2015
9	Nappen Skytterlag	Renovasjon av baneanlegget	Planlagt 2014/2015
10	Ibestad IL	Alternativ – 11-er bane på dagens gressbane Dialog m/kommunen for samdrift/sambruk når ny skole skal bygges	Planlagt i planperioden
11	Stall Meyer	Ridehall	Planlagt

7.2 Nærmiljøanlegg - ikke prioritert (innkomne)

Nr	Lag/forening	Tiltak	Status
1	ASK	Islegge ballbinge i Åndervåg	Planlagt
2	Ibestad Hornmusikk	Musikkpaviljong i Hamnvik sentrum	Planlagt
3	Andørja (ASK) Sportsklubb	Utvide lysløyper	Planlagt
4	ASK	Andre tilpasninger til TDA	Planlagt
5	ASK	Oppgradere turløype mot Slettnes	Planlagt
6	ASK	Opparbeide skiarena i Vasskaret	Planlagt
7	ASK	Oppgradere turløype Straumen- Jektevikheia	Planlagt
8	ASK	Oppgradere turløype Ånstad	Planlagt
9	ASK/ Fysak	Rydding /merking av sommerløyper	Planlagt
10	ASK	Gjøre marka og fjellet mer tilgjengelig	Planlagt
11	Fabeløya Naturlekepark	Steinalderhus - Scene	Planlagt
12	Muntlig fra bruker	Kart over alle turløypene på Rolla	Planlagt
13	Muntlig fra bruker	Kart over alle turløyper Andørja	Planlagt
14	Muntlig fra brukere	Vedlikeh/oppgradere løypenett begge øyene	Planlagt
15	Ibestad diakoni-utvalg	Tursti elder - samisk kirkegård	Planlagt
16	Ibestad diakoni-utvalg	Natursti nært Hamnvik (eldre)	Planlagt
17	Ibestad menighets-råd	Tilgang til gamle kirkegårder (Samisk)	Planlagt
18	Ibestad menighets-råd	Tursti langs havet, via kirkegårder	Planlagt
19	TDA Triple Challenge	Terrensykkel. Løype (3 deler),Ånstad	Planlagt 2014/2015
20	TDA/ASK	Barnesykkel løype, Engenes	Planlagt 2014
21	Ibestad hestesportsklubb	Ridevei/sti	Planlagt 2014/-15

7.3 Utstyr til aktiviteter

1	Ibestad IL	Utstyr til oppstart av turngruppe Kostnader på rundt kr 250 000	Planlagt 2014/2015
2	Kommune, lag og foreninger Sponsorer	Oppgradering utstyr i svømmehall og idrettshall	Planlagt 2014/2015

8.0 På tur ut i naturen - friluftsliv

	Friluftsanlegg og friluftsområder	Merknader	Status pr 31.12.13
1	Kobbetjønnna friluftsområde	Parkering	Eksisterer
2	Skorenveien gang og sykkelvei		Eksisterer
3	Skorveien tursti		Eksisterer
4	Laupstad bade- og friluftsområde	Parkering	Eksisterer
5	Sandvolleyballbane, Årsand friluftspark	Parkering	Eksisterer
6	Årsand friluftspark	Parkering utafor område	Eksisterer, ikke ferdig
7	Turkar Ibestad		Til salgs
	Friluftsområder ikke registrert i idrettsregisteret		
8	Buveien tursti		Eksisterer
9	Vasskaret friluftsområde, Andørja, tur/fiske	Dårlig m/parkering	Eksisterer
10	Vasskarmyran friluftsområde, skiområde	Dårlig m/parkering	Eksisterer
11	Pollen, Straumbotn Andørja, badeplass	Friluftsområde	Eksisterer
12	Åndervåg bru, Andørja	Fiskeplass	Eksisterer
13	Klåpheaia friluftsområde, Andørja, Grillbu/Klatrelegg	Dårlig med parkering	Eksisterer
14	Batteriet v/Engenes, krigsminne, friluftsområde	Dårlig med parkering	Eksisterer
15	Åndervåg v/fotballbanen	Parkering for utfart	Eksisterer
16	Bussevika/skytebanen (Nappen)	Parkering for utfart	Eksisterer
17	Gjerdshamran, klatrevegg/løype	Dårlig med parkering	Eksisterer
18	Hestneset friluftsområde	Parkering	Eksisterer
19	Ånstad oppvekstsenter, turløyper Ånstad/Kvantebotn	Parkering for utfart	Eksisterer
20	Fornes v/Svarthammeren, friluftsområde	Parkering	Eksisterer
21	Mjøsundet friluftsområde, fiskeplasser	Parkering	Eksisterer
22	Fugleberg, snuplassen, utfartsområde (Rolla)	Dårlig med parkering	Eksisterer
23	Silsand/Agnholtet, Fugleberg, friluftsområde, badeplass	Dårlig med parkering	Eksisterer
24	Rollnes v/Sion, start turområde	Dårlig med parkering	Eksisterer
25	Rollnes v/kaia, kulturminner, friluftsområde	Parkering	Eksisterer
26	Bolla utmarksveien, friluftsområde,	Parkering v/avtale	Eksisterer
27	Dyrstad utmarksvei, adkomst friluftsområde	Stengt for bilbruk	Eksisterer
28	Nøysomheten friluftsområde, løypestart	Parkering	Eksisterer
29	Parten friluftsområde, turløyper start	Parkering	Eksisterer
30	Skog, ankomst friluftsområde	Dårlig med parkering	Eksisterer
31	Nord-Forså, ankomst friluftsområde	Dårlig med parkering	Eksisterer
32	Sør-Forså, ankomst friluftsområde	Dårlig med parkering	Eksisterer
33	Sørrollnes snuplass, ankomst friluftsområde	Parkering	Eksisterer
34	Foldneset friluftsområde, Sørrollnes	Parkering	Eksisterer
35	Dyngeneset friluftsområde, Sørrollnes	Parkering Foldneset	Eksisterer

8.1 Utgangspunkt for turer

	(parkeringsmuligheter ved utfartsområder)	Parkering	Status pr 31.12.13
1	Fugleberg	Snuplassen, dårlig parkering	Eksisterer
2	Silsand/Agnholtet	Ingen parkering	Eksisterer
3	Nord-Rollnes, (Stranda)	Vei opp til Brann, dårlig parkering	Eksisterer
4	Nord-Rollnes ved tidligere hurtigbåt kai	Kaianlegget, god parkering	Eksisterer
5	Bolla	v/utmarksvei/gjerde, dårlig	Eksisterer
6	Dyrstad	v/nedlagt bensinstasjon	Eksisterer
7	Vik (Øvre)	Avtale m/grunneier	Eksisterer
8	Kobbetjønnna	Parkering	Eksisterer
9	Nøysomheten	Parkering v/løypestart	Eksisterer
10	Parten	Parkering v/løypestart	Eksisterer
11	Ibestad kulturhus	Parkering	Eksisterer
12	Skog, nyeien	Avtale m/grunneier	Eksisterer
13	Nord-Forså	Ved hovedvei, dårlig parkering	Eksisterer
14	Sør-Forså	Avtale m/grunneier	Eksisterer
15	Sør-Forså, lysverket, nye	Ved hovedveien	Eksisterer
16	Sørrollnes	Snuplass/ kirkegården/Foldneset	Eksisterer
17	Årbostad	Flaten avtale m/grunneier	Eksisterer
18	Klåpheia	Ved hovedveien	Eksisterer
19	Straumen	Ved ungdomshuset	Eksisterer
20	Vasskarmyran	Ved hovedvei	Eksisterer
21	Vasskaret	Ved snuplassen	Eksisterer
22	Åndervåg gamle bru	Ved brua	Eksisterer
23	Åndervåg	Ved fotballbanene	Eksisterer
24	Kleiva Engenes, start i Kleiva	Dårlig med parkering	Eksisterer
25	Bussevika Nappen skytebane		Eksisterer
26	Bjørnsteinen (klatreløype)	Dårlig med parkering	Eksisterer
27	Ånstad	Ved oppvekstsenteret	Eksisterer
28	Skaret, Igeland	Avtale med grunneier	Eksisterer
29	Segelstein	Avtale med grunneier	Eksisterer
30	Kråkrø	Avtale med grunneier	Eksisterer
31	Fornes	Avtale med grunneier	Eksisterer
32	Mjø Sundet	Gode parkering	Eksisterer

9.0 Handlingsprogram - eksisterende og ønsket aktiviteter

Ikke prioritert rekkefølge

Type Aktivitet	Org =o Uor g=u	Antall deltakere									
		Under 17 år		Over 17 år		Totalt medlemmer		Sum	% av bef	Økter pr uke	Kommentarer
		Kvinner	Menn	Kvinner	Menn	Kvinner	Menn				
Basketball											Ønsket
Bueskyt											Ønsket
Fotball	O										Eksisterer
Innebandy											Ønsket
Volleyball	O										Eksisterer
Skiskyting											
Klatring	U	Klatrevegg eksisterer, trening opphørt									Ønskes
Styrketren	O										Økt aktivitet
Eldretrim	O										Økt aktivitet
Stavgang	O										Ønsket
Turmarsj	O	Tilrettelagt for eldre (Engenes)									Ønskes
Ski	O										Eksisterer
Orientering											
Fiske	U										
Jakt	U										
Trimkasser	U	Tur-ti- tur - FYSAK									Eksisterer
Dans	O										Oppstart februar 2014
Sykling	O	Barneritt 0-12 år, hovedritt rekrutt – 70 år (ca 130 deltakere) Årlig aktivitet, enkelt øvelse									Eksisterer
Sykling	O	Barneritt 0-12 år, rekrutt – 70 år (6-800 deltakere) Årlig aktivitet, enkelt øvelse									Eksisterer
Motorsport	O	3	7	3	16						Eksisterer
Terrengløp	O	Barn og voksne, 600 deltakere									Årlig aktivitet
Fjellløp	O	Barn og voksne, 500 deltakere									Årlig akt
Frikjør ski	O			1	57	1	57	58			Årlig akt
Svøm baby	O										Ønsket
Turn	O	Planlegges med oppstart i løpet av 2015									Ønsket
Trening jenter/damer	O/U										Eksisterer
Skøyter											Ønsket
Trening hall Små barn											Ønsket
Trening og velvære for jenter i alle aldre	O	Årlig hendelse i april måned									Eksisterer
Ridning	O	Kurs og konkurranser innen hestesporten									Planlegges

9.1 Handlingsprogram for idrettsanlegg, ikke prioritert rekkefølge

Nr.	Lag/forening	Tiltak	Status
1	Ibestad IL	Oppgradering av vedlikeholdsutstyret til gressbanen	Planlagt i planperioden
2	Ibestad IL	Vanningsanlegg til gressbanen	Planlagt
3	Ibestad IL	Oppgradering med flombelysning på gressbanen	Planlagt
4	Ibestad IL	Fotball. Kunst-gressbane 9-bane 1-4 tiltak beregnet til over 2 mill	Planlagt
5	Ibestad IL	Alternativ – 11-er bane på dagens gressbane Dialog m/kommunen for samdrift/sambruk når ny skole skal bygges	Planlagt i planperioden
6	Nøysomheten Vel /Ibestad ungdomsråd	Tidligere påbegynt arbeid med skøytebanen ønskes tatt opp og fullføres	Planlagt 2014 – 2015
7	Ibestad Motorsport klubb (IIL)	Motorsport Klubbhus	Planlagt 2015
8	Ibestad Motorsport klubb (IIL)	Teknisk oppgradering til B og C klassifisering	Planlagt 2015
9	Ibestad Motorsport klubb (IIL)	Utvikle banen til helårsdrift Snø-scooter cross	Planlagt 2014 2015
10	Nappen Skytterlag	Renovasjon av baneanlegget	Planlagt 2014/2015
11	ASK	Islegge ballbinge i Åndervåg	Planlagt
12	Ibestad Hornmusikk	Musikkpaviljong i Hamnvik sentrum	Planlagt
13	Andørja (ASK) Sportsklubb	Utvide lysløyper	Planlagt
14	ASK	Andre tilpasninger til TDA	Planlagt
15	ASK	Oppgradere turløype mot Slettnes	Planlagt
16	ASK	Opparbeide skiarena i Vasskaret	Planlagt
17	ASK	Oppgradere turløype Straumen- Jektevikheia	Planlagt
18	ASK	Oppgradere turløype Ånstad	Planlagt
19	ASK/ Fysak	Rydding /merking av sommerløyper	Planlagt
20	ASK	Gjøre marka og fjellet mer tilgjengelig	Planlagt
21	Fabeløya Naturlekepark	Steinalderhus - Scene	Planlagt
22	Muntlig fra bruker	Kart over alle turløypene på Rolla	Planlagt
23	Muntlig fra bruker	Kart over alle turløyper Andørja	Planlagt
24	Muntlig fra brukere	Vedlikehold/oppgradere løypenett begge øyene	Planlagt
25	Ibestad diakoni-utvalg	Tursti elder - samisk kirkegård	Planlagt
26	Ibestad diakoni-utvalg	Natursti nært Hamnvik (eldre)	Planlagt
27	Ibestad menighets-råd	Tilgang til gamle kirkegårder (Samisk)	Planlagt
28	Ibestad menighets-råd	Tursti langs havet, via kirkegårder	Planlagt
29	TDA Triple Challenge	Terrengsyssel. Løype (3 deler), Ånstad	Planlagt 2014/2015
30	TDA/ASK	Barnesyssel løype, Engenes	Planlagt 2014
31	Ibestad IL	Utstyr til oppstart av turngruppe Kostnader på rundt kr 250 000	Planlagt 2014
32	Kommune, lag og foreninger Sponsorer	Oppgradering utstyr i svømmehall og idrettshall	Planlagt 2014/2015
33	Stall Meyer	Ridehall	Planlagt
34	Ibestad hestesportsklubb	Ridevei/sti	Planlagt

10.0 Begrepsklaring

Friluftsliv: Friluftsliv blir i St.meld.nr.40 (1986-87) definert som "opphold og fysisk aktivitet i friluft i fritiden med sikte på miljøforandring og naturopplevelse". Kulturdepartementet har valgt å la friluftsliv inngå i begrepet fysisk aktivitet.

Idrett: Idrett blir i St.melding nr.41 (1991-92) Om idretten – folkebevegelse og folkeforlystelse, definert som "aktiviteter som i stor grad utøves i fritiden og der kroppsstillinger og bevegelser er sentrale element". Idrett dreier seg om kroppsutfoldelse, som skiller seg fra kroppsbruk i arbeid og i hverdagslige gjøremål. Det er snakk om "frivillig" kroppsutfoldelse der ferdigheter, prestasjoner og glede står sentralt.

Folkehelsearbeid: Det å fremme, bevare og gjenvinne helse, sunnhet og trivsel, ved å ta hensyn til individuelle forskjeller og ferdigheter.

Fysisk aktivitet: I handlingsplanen er fysisk aktivitet forstått som en kobling mellom lek, idrett og friluftsliv hvor all aktivitet og forflyttelse i hovedsak skjer ved bruk av egen muskelkraft. Idrett og friluftsliv tilpasset spesielle behov: Idrett og friluftsliv tilrettelagt for personer som på grunn av en funksjonshemming av fysisk, psykisk eller sosial art krever spesiell tilrettelegging.

Mosjon: Mosjonen blir i handlingsplanen definert som fysisk aktivitet som fokuserer på helse/fysisk form, adspredelse og som ikke er konkurranse.

Idrettsanlegg: Alle anlegg som er spesielt tilrettelagt for utøvelse idrett. Departementet opererer med følgende klassifisering i henhold til spillemiddelfordelingen:

Nærmiljøanlegg

Ordinære anlegg

Rehabilitering av anlegg

Flerbruksanlegg: Anlegg hvor det kan utøves ulike aktiviteter både sommer og vinter.

KKD: Kirke og kulturdepartementet

Nærmiljøanlegg: Anlegg eller områder tilrettelagt for egenorganisert aktivitet, i tilknytning til bo- og/eller oppholdsområder. Områdene skal være fritt allment tilgjengelig, primært for barn og ungdom. Nærmiljøanlegg kan lokaliseres i tilknytning til et skoleanlegg og/eller idrettsanlegg. Ved samlokalisering med idrettsanlegg skal anlegget være for egenorganisert fysisk aktivitet. De skal ikke utformes for å dekke behovet for anlegg til organisert idrettslig aktivitet, eller konkurranseaktivitet.

Ordinære anlegg: Tilskuddsberettigede anlegg som fremgår av "Forskrifter og bestemmelser om stønad av spillemidlene til anlegg for idrett og friluftsliv". De tekniske krav til mål og utforming av anleggene tar utgangspunkt i konkurransereglene til det enkelte særforbund.

Rehabilitering av anlegg: Istandsetting av et anlegg som skal gi en vesentlig funksjonell og bruksmessig standardheving i forhold til dagens situasjon. Rehabilitering kan bety og tilpasse det til nye funksjoner og bruksområder.

Arealplan: Plan for hvordan grunn i et nærmere avgrenset område skal utnyttes. Arealplaner viser hvordan hus, veier, skoler m.m. skal ligge.

Allemannsretten: Retten til fri ferdsel, opphold og aktivitet i utmark. Se for øvrig Friluftsløven.

Rullering: Mindre vesentlige endringer av handlingsprogrammet. Så lenge rullering kun medfører endringer på prioriteringslisten av allerede oppsatte anlegg (og ikke vesentlige endringer for øvrig) aksepterer departementet at den politiske behandlingen delegeres til et hovedutvalg. Idrettsråd og andre involverte parter i kommunen bør få handlingsplanen til uttalelse.

10.1 Litteraturliste

Kulturplan 2007 – 2010, Ibestad kommune

Trygt og tilgjengelig, Ibestad - handlingsplan

FYSAK, Ibestad - handlingsplan

St.meld. 26 (2011 – 2012) «Den norske idrettsmodellen»

St.meld. 39 (2000-2001) Friluftsliv –« *Ein veg til høgare livskvalitet*»

Handlingsplan for idrett og folkehelse, Troms

Handlingsplan for folkehelse, idrett og fysisk aktivitet, Gratangen

Troms idrettskrets, www.idrett.no/krets/troms/Sider/default.aspx

Norges idrettsforbund, www.idrett.no

Folkehelseprofilen for Ibestad, www.fhi.no/folkehelseprofiler

www.idrettsanlegg.no

www.regjeringen.no

Arkivsak-dok. 22/00025-12
Saksbehandler Sonja Johansen

Saksgang
Formannskap

Møtedato
23.06.2022

**STYRINGS,- DRØFTINGS- OG ORIENTERINGSSAKER -
FORMANNSKAPSMØTE 23.06.2022**

Forslag til vedtak/innstilling:

Styringssaker:

Drøftingssaker:

Orienteringssaker:

- Status for kapasitet innenfor heldøgns omsorg

Diverse:

Vedlegg:

Ingen